¡Hoy! ¡Hoy! ¡Hoy! "VARIETÉ" por Emil Jannings en el TEATRO VICTORIA

EDICION DE 26 PAGINAS
PRECIO EN TODO EL PAIS: 30 CENTAVOS

LA NACION

M. C. R.

Exija películas de esta marca — Paramount Pictures — Son las mejores del mundo

AÑO X. SUSCRICION: por un año, $ 90. — Por 6 meses, $ 48.— Por 3 meses, $ 26.— Por un año, extranjero, $ 150 — SANTIAGO DE CHILE, MIERCOLES 3 DE NOVIEMBRE DE 1926 — AGUSTINAS 1253 - 1269 TELEFONO INGLES 3113 - 3114 — Núm. 3,580

...E ARGENTINA

El cuarto aniversario de la presidencia Alvear

por LUIS MARIA ALVAREZ.

(ESPECIAL PARA "LA NACION")

...OS AIRES, Octubre de 1926

...celo T. de Alvear ha cumpli...atro, de los seis años de go... para que fué lecto por el ...le los ciudadanos argentinos. ...a la Presidencia de la Re...a el 12 de Octubre de 1922. ...e mes de Octubre que termi...vear ha visto pasar la fecha ...sario.

...ha visto pasar sin temores... ...ción presidencial se realiza ...piezos. Nada empaña el cielo ...o del país. He aquí, sin du...a situación de privilegio. El ...ente Alvear como pocos antes ...desenvuelve su gestión admi...iva con algo no siempre co... en los políticos; sentido co...

...uarto aniversario de su exal... al poder lo sorprende, lo ...que al empezar a ocuparlo, ...seguro en el puente de coman ...ha claudicado, ni ha hecho ...de su preponderancia.

...verdad, hablar de un Presi...no es una cosa fácil. Juzgar ...tos de gobierno, examinarlos ...sión, imparcialmente, dentro ...época en que ellos se cum...pone al cronista en delicada ...n. De la Presidencia Alvear ...n exámen justo el historiador ...nga algunos lustros después. ...servador de juicio inflexible, ...jero desapasionado por la ...a, viajero de clara visión, ...en la hora actual un corto ...to juicio. Para este hombre, ...ntempla hombres y cosas de ...ina, quizá, y sin quizá, Alvear ...er el Presidente Ideal.

...idente Ideal es el hábil ti... de una Nación, el hombre de ... recto, el estadista que pien... diplomático capáz de evitar un conflicto... Alvear es el Presidente de la Cordialidad, de la Paz, de la Armonía. Cordialidad, Paz, Armonía, esto es lo que la Argentina acredita hoy en el mundo...

• • •

Cuando la Convención de la Unión Cívica Radical proclamó la fórmula presidencial, el nombre de Marcelo T. de Alvear tranquilizó los espíritus turbados. Era, entonces, la hora de las transiciones políticas. Venía Alvear, en 1922 a traer lo que tanto ansiaba el pueblo; tranquilidad política. El nuevo Presidente, personalidad destacada no sólo en el Partido Radical, sino también en el escenario nacional, fué sorprendido con la grata designación cuando cumplía difíciles actividades diplomáticas en París, como Ministro Plenipotenciario de la Argentina. ¡Cuántas versiones se tejieron entonces sobre la futura presidencia! La gente se preguntaba ¿cómo gobernará Alvear?

Era, por su abolengo, un aristócrata. Por su tradición política, un radical, unradical de verdad, de los que se jugaron la vida en las revoluciones de 1890 y 1893. Había sido mimado por el dinero. Era altivo. Gran señor...

Y este gran señor, el mismo que fuera diputado nacional, presidente de la Comisión Nacional de Casas Baratas, "leader" de la Unión Cívica Radical y Ministro argentino en Francia vino, retornó a su patria ungido primer ciudadano y se sentó en el sillón de Bernardino Rivadavia. Era el 12 de Octubre de 1922. No faltaron, naturalmente agoreros pesimistas. "Alvear no terminará su período" afirmaban. Hipólito Irigoyen lo deshace, lo pulveriza, en cuanto lo desobedezca. (Irigoyen, antecesor en la silla presidencial aparecía en esos momentos como el verdadero "inspirador" del nuevo mandatario). Con admirable dominio de sí mismo, Alvear dejaba correr las mas opuestas versiones.

Había tenido el buen tino de no hacer promesas. Sabía hasta donde llegan las promesas de político... Y cuando debió definir actitudes, lo hizo hidalga, valientemente. No aceptó imposiciones, ni aún simples inspiraciones. El Presidente era él, El... porque lo había querido quien, en un país que se rige con normas democráticas, tiene soberanía absoluta por encima de todos los deseos personalistas.

• • •

Cumple don Marcelo T. de Alvear la tradición de su familia. En él termina, como se acaba de recordar en ocasión de inaugurarse el monumento al general Carlos de Alvear, la cuarta generación de los Alvear en América. Una generación de "acción fecunda que comienza mucho antes de la revolución, y que no se interrumpe en siglo y medio de incesante movimiento a través de la milicia, del pensamiento, de la vida". Biznieto de Diego de Alvear, ilustre marino andaluz; nieto del general Carlos de Alvear, el vencedor de Ituzaingó, donde surgió la nacionalización del Uruguay, e hijo del gran innovador de la ciudad de Buenos Aires, de don Torcuato de Alvear, inolvidable Intendente de la Capital, el actual Presidente de la República Argentina lleva en su sangre el influjo de una tradición patricia.

Ha podido ser un aristócrata. Pero ha preferido ser, sencilla, humanamente, un Presidente demócrata. Y esto se lo agradece el pueblo, que desea ser gobernado por un hombre de pueblo...

• • •

Evitar conflictos, estar bien con todos en el concierto mundial de las naciones tal es lo que ha hecho Alvear en materia diplomática. En política interna, su actuación aparece dirigida, asimismo, por un amplio espíritu de concordia. Ni aceptó la tutela de Irigoyen, ni rompió abierta, franca, ruidosamente con él. Hizo bien. Sabe que, en política, los golpes de efecto, las situaciones espectaculares, no son lo que, a la larga, más convencen. Ha preferido evitar choques decisivos. Ha sobrepuesto en todo momento la tranquilidad del país a las mezquinas rencillas de partidos. Más de una vez se le ha querido ver como indeciso ante cuestiones fundamentales. En el conflicto con el Vaticano, por la provisión del Arzobispado de Buenos Aires, llegóse a creer, casi con justos motivos, en la intervención de influencias extrañas. El Gobierno apareció como débil frente a los desplantes de la Santa Sede. Pero, al fin, con el arreglo satisfactorio del asunto, se interpreta en su verdadero significado la actitud de Alvear. Evitó una ruptura de relaciones. El crédito de la Nación quedó a salvo.

• • •

La obra presidencial de Alvear corre por cauces serenos. El Presidente, que es, sin duda, un gran amigo de Chile—le he visto dedicar con evidente satisfacción este retrato para el gran diario chileno—, vence todos los días múltiples escollos, buscando siempre, la tranquilidad, de su país. Nada de conflictos, nada de entredichos políticos, nada de escándalos. Vivamos en paz. Lo que la Argentina necesita en la hora actual es paz, mucha paz, como un ejemplo al mundo y como una vistumbre para ver claro en el afanoso trajín que requiere el momento actual universal, que se transforma, pero a costa de ciertas desarticulaciones en los órdenes sociales y económicos, de cuya repercusión no se libra país alguno. Y así lo comprende el ciudadano Presidente.

LUIS MARIA ALVAREZ.

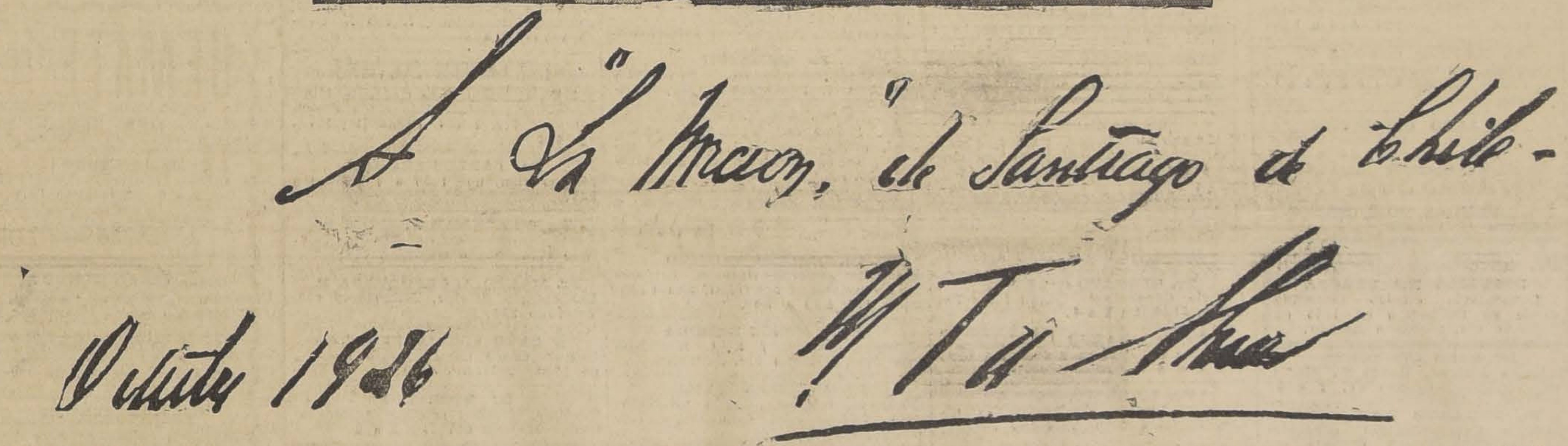

...iversario de Panamá

...sta 1903, la actual Repúbli... Panamá formaba parte del ...orio de Colombia. Durante ...parte del siglo XIX, había ... diversos movimientos en ...e la autonomía, pero no se ...llegado a resultado alguno ...el año citado, en el cual, ...de Noviembre, se proclamó ...dependencia del país, que... así constituído un nuevo ...o.

...13 de ese mismo mes, los ...os Unidos reconocían la ...ndencia de Panamá, ejem...ue fué seguido poco a po...r las demás potencias del ...o, hasta que, el 8 de Mayo ...24, Colombia también acep... separación.

...ún la Constitución, de 18 ...ebrero de 1904, modificada ... de Diciembre de 1918, el ... Legislativo reside en una ...ra de Diputados compuesta ... miembros, elegidos a razón ...o por cada 10,000 habitan... que duran cuatro años en ...nciones.

...a ser elector, se precisa ha...umplido 21 años de edad; ...ser elegido, 25 años.

...Poder ejecutivo lo ejerce el ...lente de la República, ele... por cuatro años, en votación ...a. No es reelegible, a la ...ación de su mandato, sino ...so de haber presentado su ...ión con una anterioridad de ...eses a la fecha de la elec... El actual Presidente es el ...r Rodolfo Chiari, cuyo pe... termina el 1.o de Octubre ...28.

...ún el último censo, la po...n de Panamá alcanza a ...00 habitantes. En su mayo...os habitantes son mestizos, ... número se estima en ...00. Hay unos 50,000 de ...indígena, otros 50,000 de ...negra, y un poco menos de ...os.

... superficie de la República ...za a 88,500 kilómetros cua...s.

...rante los últimos años, las ...taciones de productos na...les han tenido un promedio ...9,000 toneladas métricas, ...valor de 3,552,000 dólares. ...importaciones, en el mismo ...o, llegan a un promedio de ...il toneladas, por valor de ...0,000 dólares.

... comercio exterior se hace ...exclusivamente con los Es... Unidos. El movimiento de ...ios entre los dos países re...nta un 76 por ciento de las ...rtaciones totales, y un 88 ...iento del total de las expor...nes.

...s principales productos ex...dos son las bananas, los co...la balata, el nácar, las per...los principales productos de ...rtación son el arroz, los ar...s de algodón, hierro y ace...a quincallería, los vinos y ...es.

«Varieté», la síntesis del drama cinematográfico

por LEON ROCH

Me he sentado frente al lienzo con un poco de temor y hasta con un poco de hastío. ¡Tantas películas, todos los días! Películas norteamericanas, películas suecas, películas francesas, películas alemanas. El mundo está saturado de celuloide.

Pero el nombre de Emil Jannings me atrae, El de Lya de Putti también. El cine alemán, por otra parte, me va pareciendo ya, además, cada día más cinematográfico. Como el cinema yanqui, se ha purificado de las miasmas literarias, ya no le queda nada del teatro. Si la concepción norteamericana le dió al cine un ritmo atlético y batallador, la teoría alemana lo cimentó desde el primer momento como arte visual con una estética en que la emoción surge del juego mismo de las imágenes. Pero han tenido que luchar contra el libro, contra la infección retórica. Partieron de una concepción más acabada y más profunda gracias a su agudo sentido teorizante.

En "Varieté" puede decirse que está ya realizada de punta a cabo la teoría germánica sobre el cine. Es un drama escueto, simplísimo, que impresiona por su plasticidad pura, despojado de toda fronda literaria. Es decir, es el cinema incorporado en la vida como arte independiente.

Si yo tuviera que contar en una reunión el argumento de "Varieté", no sabría cómo dilatar el relato más de cinco minutos, ni cómo darle interés. La palabra, que es instrumento ya gastado y desmonetizado, no podría reproducir la grandeza de este drama sencillo. Es que la grandeza está en la presentación plástica, en el armonioso vértigo de las imágenes, en el turbulento círculo de emociones que condensa en sus cuadros.

"Varieté" es sólo inmágenes, sin estigmas cerebrales, depurado de todo residuo extraño al cinema. Puede parecer un pleonasmo, pero la verdad es que la única definición que cabe ante la película de Emil Jannings es la de que se ha llegado por fin al cinema cinematográfico.

• • •

Un titiritero abandona a su mujer y a su hijo por una aventura. por una bailarina que ha caído en su tienda. Con ella se pierde en Hamburgo, "el gran torbellino del mundo". Hacen suertes en los circos de suburbio. Un trapecista famoso se les une y juntos ascienden en comodidad y en renombre. El trapecista seduce luego a la mujer, pero enterado su amante lo mata y se entrega a la justicia.

Este es todo el drama. Es lo más vulgar, no tiene niguna complicación cerebral, Podría imaginarlo un niño, un cronista cualquiera de la sección policial de los periódicos. Sin embargo, sobre este drama simple se construye la más sugestiva e insondable fábula humana. Ante la visión tumultuosa de las escenas y de los cuadros, la fábula se multiplica y estalla en un vórtice de fugaces sugerencias. Un inmenso resplandor filosófico envuelve el drama.

• • •

Para llagar a este resultado ha sido necesario purificar la técnica y darle un vuelo extraordinario a la concepción visual. "Varieté" no contiene sino los cuadros precisos, pudiérase decir, las palabras indispensables. Cada cuadro es, además, la expresión culminante y típica de la acción; es decir, es una sucesión escueta y consisa de actos sugestivos y esencialmente dramáticos que representan, en suma, el drama. No hay dispersión ni extravío del asunto, pero es tan rápido y tan rico en imágenes que su desnudez aparece enyuelta en un magnífico atavío.

Así se levanta y se hincha el drama como una marejada desde las primeras escenas cuando la humilde familia se gana penosa y sombríamente el garbanzo en una feria de diversiones populares. Viene en seguida el tumulto de la ciudad y luego aparece en umbral de la vida de esta familia, la mujer tenebrosa, el genio horriblemente bello del mal. La esposa tiembla y se llena de zozobra; el presentimiento la colma de angustias. En el alma dormida y adiposa de Boss se va a despertar la pasión, se van a encender todas las llamaradas del instinto. Y así es en verdad. La juventud y el hechizo de la mujer aparecida en su hogar le aturden y ante el instinto que se agita ya como una remota niebla de deseos y de sensualidades, se derrumba lo único noble que ilumina su miseria: la paternidad.

Para adelante ya no queda sino el frenesí, la locura y el olvido de sí mismo. Las noches rutilantes de los casinos, el rumor enloquecedor de las multitudes, la sonoridad persistente de los aplausos le hacen soñar y turbarse. Todo eso, para la pasión, para el amor desenfrenado que desata todas las ligaduras de la razón y de la prudencia. Es un instante, feliz, profundamente feli. Tiene una situación y una mujer hermosa. ¿Qué más puede pedir un miserable titiritero? Pero agazapado en la sombra le asecha la tragedia y en un instante también se derrumba con el estrépito de una catástrofe. Le han engañado, como él engañó; le abandanan, como él abandonó.

¿No hay en este drama sombrío una parábola profunda de la vida?

• • •

Tres personajes bastan para trazar esta tragedia: Un titiritero, un bailarina y un trapecista. Lo demás es multitud, esa nebulosa llena de latidos que en "Varieté" tiene un fulgor de vida extraordinario. El titiritero es Emil Jannings, la bailarina Lya de Putti, el trapecista Warwick Ward.

Si Jannigns no estuviera en el instante final, un poco excesivo en la pose, se podría decir que había realizado su trabajo perfecto; pero es sin duda asombroso en expresión, en la plasticidad de su rostro desconcertante. Lya de Putti es la mujer tenebrosa, felina, biológicamente mudable. Ward, el actor inmutable, que actúa sólo por presencia; es un hallazgo.

"Varieté" es una síntesis del drama cinematográfico. Con él el cinema se depura, se hace autónomo. Le de un puntapié a la literatura.

L. R.

Los GORDOS quedarán FLACOS

en dos o tres meses con la Vacuna "HYPERTHERMAN" del famoso Instituto de Dresde

Base: — Vacuna saprofitic en leche.

LOS REUMATICOS sanarán rápidamente con la Vacuna "MATAN", de Dresde.— Base: autolizado bacterial mixto polivalente.

LOS TUBERCULOSOS de cualquier grado, sanarán rápidamente con la famosa Vacuna Cutánea Antituberculosa del doctor Ponndorf, de Dresde.—Base: Vacuna y antígenos autolíticos completos polivalentes.

HAY: toda clase de sueros y vacunas, para gonorrea, epilepsia, parálisis, furúnculos, espinillas, erisipelas, anemia, debilidad. reumatismo, neuralgias, neurastenia, pérdidas de sangre, sífilis gangrena. tos convulsiva, difteria, disentería, escarlatina, picada, pielitis, asma, meningitis, neumonía, grippe, pleuritis, bronquitis, tifus. várices. del hígado, para evitar contagio de sífilis y gonorrea, eczemas, etc. Toda clase de certificados médicos y referencias de enfermos curados.

Los productos de Dresde se venden en todas las Boticas del país.

CASA M. H. DUPONT.—DOMEYKO 2022.—
CASILLA 3624

A base de leche desecada. Contiene todas las vitaminas vi... de sus componentes. Su esmerada preparación le garantiza el mejor resultado. Tarro con 315 grs., $ 3.20.

O—31

GUIA PROFESIONAL

ABOGADOS

LUIS ALAMOS BARROS
MARCIAL MORA MIRANDA
Teatinos 254. — Oficina 65. — De 9.30 a 11.30.

ROBERTO CRUZ
Causas criminales. Morandé 440.

LUIS ALBERTO CASTRO
Morandé 291. Oficina 54.

CLARO Y CIA.
Oficina en Santiago, Morandé número 231. Teléfono N.o 2355. Casilla N.o 1867. Oficina en Valparaíso, Prat N.o 183. Teléfono aut. número 2928. Casilla N.o 1928.

FEDERICO DUNCKER BIGGS
Huérfanos 133, altos Banco Germánico. Teléfono 295. Casilla 295.

LADISLAO ERRAZURIZ
LUIS QUINTEROS T.
Amunátegui 301. Teléfono 638.

FERNANDO GUZMAN VERGARA
Agustinas 1148. Oficina 27. Teléfono 2687.

HECTOR ARNALDO GUERRA
Causas civiles y criminales. Galería Alessandri 24. Teléfono 4352.

OSVALDO HEVIA
Morandé N.o 244. Casilla 1831.

BERNARDINO LEIVA
OTTMAR STEGMAIER
Bandera N.o 537. Casilla 2068.

MANUEL MERINO ESQUIVEL
Agustinas 1116. Teléfono 2077. Casilla 2407. De 10 a 12 y 4.30 a 6.30.

NICOLAS MARAMBIO MONTT
San Antonio 570. Casilla 2699. Asuntos civiles, especialmente mineros.

VICENTE MOLINOS GAETE
Agustinas 1148. Teléfono 2110. De 11 a 12 y 5 a 7.

ROBERTO DE PETRIS
Galería Alessandri 25. Teléfono 56 Casilla 4044.

ANTONIO PLANET O.
Especialmente cuestiones comerciales. Estudio Estado 91. Casilla 4034. Teléfono 1137.

LUIS MANUEL RODRIGUEZ
Amunátegui 225. Casilla 2070.

ANIBAL ROGEL ARRIZAGA
LUIS MORALES ZUAZNABAR
Abogados. Bandera 552. Casilla 2996 Teléfono 2177.

SALAS ROMO HNOS.
LUIS Y VICTOR SALAS ROMO
Compañía 1325. Teléfono 1527. Casilla 2231.

JAVIER MARIA SILVA
Abogado
Bandera N.o 260

HUBERTO SALGADO
Criminalista. Causas civiles, nulidades matrimonios. Anticipa fondos. San Pablo 1417.

LISANDRO SANTELICES
Abogado; Bandera 260. Oficina altos Banco Nacional. Teléfono 831.

EMILIO TAGLE RODRIGUEZ
Asuntos comerciales y mineros. Bolsa Comercio. Of. 114. Teléfono 2018.

HUMBERTO YAÑEZ VELASCO
Morandé 322. Teléfono 1614.

MEDICOS

Dr. ALCAINO
Estudios Europa. Oídos, nariz, garganta, vías lacrimales. 3 a 6. Dieciocho 314. Teléfono 257.

Dr. ARTURO ALBERTZ
Enfermedades señoras. San Antonio 275. De 3 a 4. Teléfono 4026.

Dr. CARLOS D. AGUIRRE
Especial vías urinarias, venéreas, sífilis. Carmen 191. De 1 a 5.

Dr. AMENABAR OSSA
Oculista 14 años. Europa, 2 años, médico director Hospital Ojos Condado Stanford (Inglaterra). Merced 494. De 2 a 4. Teléfono 602.

Dr. LEONCIO ANDRADE
Medicina general. San Diego número 81. De 3 a 5. Teléfono 4528.

Dr. ARNELLO
Cirugía, anestesia general, venéreas. García Reyes 17. De 12 a 3. Hospital San Vicente 4-6.

Dr. ITALO ALESSANDRINI
Cirugía y ginecología. 1 a 3. Merced 322. Teléfono 3555.

Dr. AYALA
Medicina interna. Aplicaciones Radio Potens. Amunátegui 260. Consultas de 2 a 4.

Dr. ARIZTIA
Niños. Estudios Europa. Teatinos 254. 2-4 1|2. Domicilio: Agustinas 1319. Teléfono 1773.

Dr. BUNSTER
Ayudante clínica ginecológica. Cirugía. Enfermedades señoras. Ultramicroscopía. S. Rosa 86. 2 a 3 1|2.

Dr. BORQUEZ SILVA
Estudios Europa. Pulmón, corazón, estómago, intestinos. Rayos X. 3 a 6. Arturo Prat 80. Teléfono 19. Matadero.

Dr. RIFO BUSTOS
Estudios Europa. Medicina interna. Preferentemente corazón y estómago. De 2 a 5. Manuel Rodríguez 26.

Dr. BISQUERT
Vías urinarias, sífilis. Moneda 850. 3 a 6. Casilla 2563. Teléfono 953.

Dr. BRONFMANN
Estudios en Europa. Ayudante clínica quirúrgica Hospital San Vicente. Cirugía. Enfermedades señoras. Venéreas. 2 a 5. Cienfuegos 68. Teléfono 3457.

Dr. RAMON BRIONES O.
Cirugía. Enfermedades señoras. Catedral 1165, 5.o piso, de 5-6. Residente Hosp. San Vicente, 2-4.

Dr. BEAUMONT
Hospital Salvador. Cirugía. Ginecología. 3-5. Merced 315.

Dr. BULNES
Medicina interna, especialmente pulmón. Rayos X. De 2 a 4. Compañía 1378. Teléfono 98. Palma.

Dr. BRAGA CASTILLO
Regresó Europa. Rayos X. Medicina general, niños; 9 a 10 y de 1.30 a 4.30. Merced 136. Teléfono N.o 1393.

Dr. BARRENECHEA
Oculista. Especialidad oídos, nariz, garganta. Huérfanos 801. Regresó. De 9 a 12 y 3 a 6.

Dr. BARAÑAO GAZMURI
Ayudante ginecología. Hospital Salvador. Cirugía. Enfermedades señoras. Sífilis. Rosas 1627. De 3 a 5.

Dr. MARIANO BAHAMONDE RUIZ
Cirugía, ginecología. 1-3 1|2. Vicuña Mackenna 38.

Dr. ALEJANDRO BRAVO G.
Cirugía general. Medicina aparato digestivo. Compañía 2165. Teléfono 4073. Martes, Jueves, Sábado 4-6.

Dr. SANTIAGO BARRENECHEA
Oculista. Ahumada 11. Consultas: 3 a 6.

LABORATORIO CLINICO
Dr Héctor Corona T.
Delicias 938, frente a Ahumada. Exámenes químicos, bacteriológicos. Diagnósticos sífilis, blenorragia, tuberculosis, etc., autovacunas. Teléfono 3695.

Dr. CASTAÑEDA IGLESIAS
Ex-médico Hospital Niños. Compañía 1839. Teléfono 254. 1.30 a 3.30.

Dr. HECTOR CORONA T.
Bronquios pulmón. Asma. Delicias 938, frente Ahumada. 1 a 3 y 4 a 6. Teléfono 3695.

Dr. ALDO CONTRUCCI
Estudios Europa. Medicina interna. Sífilis. Nataniel 142. 2.30 a 4.30. Jefe clínica profesor Brockmann. Teléfono 3340.

Dr. EDUARDO CRUZ COKE S.
Ausente en Europa.

Dr. LEONIDAS CORONA T.
ESTUDIOS EN EUROPA
Laboratorio clínico instalado desde su fundación en 1915 en Delicias 868, frente a Estado.

Dr. LEON CHONCHOL
Medicina general. Rayos X. Sífilis, piel, venéreas. Gálvez 61. 2 a 5.

Dr. EDUARDO DE RAMON
Profesor Extraordinario Ginecología. Estudios Europa. Cirugía, señoras, partos, 2 a 4. Agustinas 1606. Teléfono 3623.

Dr. CASTAÑON
Medicina interna. Especialmente pulmón. Pneumotórax. 2 a 4; Claras 457. Teléfono 3642.

Dr. IGNACIO DIAZ MUÑOZ
3 a 6. Bandera 574. Teléfono 3424. Medicina general. Vías urinarias.

DOCTOR DAUBAS
Medicina interna, sífilis, venéreas. — Huérfanos 1880.

Dra. JUANA DIAZ MUÑOZ
Especialista enfermedades señoras y niños; 2 a 4. Claras 346. Teléfono 4908.

Dr. DRECKMANN WEST
Medicina general, sífilis. Consultas: Catedral 1165. 2 a 5. Teléfono 1448.

Dr. RICARDO DONOSO
Corazón, pulmón. Regresó Europa. 2.30 a 4.30. Agustinas 619

Dr. DIMITSTEIN
Agustinas 1308, esquina Teatinos. Rayos X. Corazón, pulmón estómago e hígado. 1 a 4. Teléfono 3848. Domicilio: Rosales 1656 entre Castro y Dieciocho.

INSTITUTO DE SALUD
Cisterna
Sanatorio para enfermedades nerviosas y mentales, bajo la dirección del doctor Fontecilla, profesor de Psiquiatría en la Escuela de Medicina. Delicias 1626. Santiago.

DOCTOR ESPINA
Rayos X. Estudios Europa. Teléfono 2102. 1 1|2-4. San Martín 372.

Dr. ESPILDORA LUQUE
Oculista. Estudios Europa. De 3 a 6. Delicias 416.

Dr. EGGERS
Lunes, Miércoles, Viernes. 2—5. Martes, Sábados 4—5. Castro 31.— Teléf. 5312.

Dr. FUENZALIDA BRAVO
Niños, Merced 560. Teléfono 1721. 2 a 4.

Dr. FUENZALIDA CORREA
Cirugía señoras, partos, 2-4. Huérfanos 745. Teléfono 466.

Profesor Doctor FONTECILLA
Regresó Europa. Delicias 1626. — Rayos X. pulmón nervios. 2 a 5.

Dr. Carlos Garcés B.
Delicias 1276. Teléfono 3747. Exámenes químicos, bacteriológicos. Reacción Wassermann. Medicina interna. 3 a 5.

Dr. RICARDO GUNTHER
Ayudante clínica ginecología. Partos, enfermedades señoras, aplicaciones diatermia. Av. España 696. De 2 a 4. Teléfono 226. Parque.

DOCTOR GIANELLI
ESTUDIOS EUROPA
SIFILIS PIEL VIAS URINARIAS
21 DE MAYO 562
CONSULTA 2 a 6

Dr. VICTOR M. GAZITUA
Partos, enfermedades de señoras.— Trasladóse Agustinas 586. De 2 a 4. Teléfono

Dr. GREENE
Cirugía y Ginecología. París 809. 2 a 4. Teléfono 2860.

Dra. ANDREA GONZALEZ NOLLE
Estudios Europa. Señoras y niños. Riquelme 317. 2-5, menos Lunes y Sábados.

Dr. GLEISNER
Cochrane 144. Pulmón, corazón e hígado. Sífilis. 3-5. Casilla 2664.

Dr. ANIBAL GREZ
Oídos, nariz, garganta. De 1.30 a 3.30. Merced 324. Teléfono 4519.

Dr. GONZALEZ H.
Estómago, intestinos, hígado, obesidad, reumatismo, diabetes, pulmones y riñones. 1 a 3. Ejército 644.

Dr. ARNOLD GORGEWSKY
Médico Jefe policlínico. Medicina interna. Hospital San Juan de Dios. Pulmón estómago, hígado, intestinos. Rayos X. Brasil 53. 2 a 5.

Dr. GUSTAVO GIRON L.
Cirugía. Ginecología. Brasil 32. —Teléfono 3126. De 2 a 3.

Dr. LEONARDO GUZMAN
Estudios en Europa y Estados Unidos, 2 a 4. Miraflores 460.

Dr. HERRERA ROGER
Regresó Europa. Enfermedades niños. Delicias 2558. Teléfono 2679.

INSTITUTO MEDICO
DE DIAGNOSTICO Y TRATAMIENTO
MERCED 571
(Al lado de la Sociedad Médica)
RAYOS X y FISIOTERAPIA
Novedad. Estereoradiografías con rayos blandos. Atendido por los doctores Prof. **J. Ducci** y **S. Necochea.**
LABORATORIO. Atendido por el Dr. **N. Romero.**

Dr. AGUSTIN INOSTROZA
Cirugía general, niños. Catedral 2851. Ausente en Europa. Teléfono 446. Estación.

Dr. ARNULFO JOHOW
Estudios Europa. Cirugía y Ortopedia Adultos, niños. 3 a 4. Santo Domingo 1523. Teléfono 1033.

Dr. ROBERTO JARAMILLO
Ejército 707. Teléfono 142. Parque.

Dr. KRUMBACH
Titulado en Chile, Alemania. Enfermedades señoras, partos, sífilis. 3-5. Huérfanos 1353. Teléfono 50. Los Leones.

INSTITUTO RADIOLOGICO
Dr. Adolfo Kaplan
Radioscopía, radiografía, radioterapia, aplicación radium. Estudios Europa y en Estados Unidos. Huérfanos 1466.

Dr. TEODORO LEIBLE
Enfermedades nerviosas. Medicina interna. Electricidad médica. De 3 a 6. Olivos 794.

Dr. LABRA LETELIER
Nariz, garganta, oídos, consultas de 2 a 5. Compañía 1361.

Dr. ARMANDO LEON L.
Cirugía. Compañía 1909. Martes, Jueves, Sábado. 1—3. Teléfono 3846.

Dr. LOIS
San Pablo 1236. Medicina general. Vías urinarias. Sífilis. De 1 a 4.

Dr. LAVAL
Medicina interna. Lord Cochrane N.o 340. De 1.30 a 3.30.

Dr. H. LEA PLAZA
Estudios en Europa. Compañía N.o 2115. Consultas 3 a 6, conforme hora fija. Teléfono 3880.

Dr. J. MONTERO C.
Trasladóse Moneda 859. Medicina interna. Venéreas. 6-8.

Dr. OSCAR MELENDEZ
Ayudante clínica Prof. Prado Tagle. Medicina interna. Sífilis. Santo Domingo 1036. 2-4. Teléfono 2831.

Dr. G. MORAGA FUENZALIDA
Enfermedades de niños. Ortopedia. Cochrane 118. Consultas, 2.30 a 4. Teléfono 2804.

Dr. ITALO MARTINI Z.
Oculista. Estudios Europa. Ahumada 17. De 3 a 5.

Dr. MAHOTIERE
Médico Hospital San Juan de Dios. Estudios Europa. 1—4. Rayos X. Laboratorio. Compañía 1973. Teléfono 4483.

Dra. CORA MAYERS
Enfermedades de niños. Nueva de Lyon, 50. Teléfono 135. Los Leones.

Dr. JUAN MARIN
Cirugía. Enfermedades venéreas. Teléfono 4051. Catedral 1165. De 3 a 5.

Dr. MUÑOZ VALENZUELA
Residente Hospital Niños. Tuberculosis infantil. Matucana 302. 3 a 4. Teléfono 442. Estación.

Dr. MALBRAN
Enfermedades mentales y nerviosas. 3 a 4. Providencia 1936. Teléfono 308.

Dr. MORALES VILLABLANCA
Piel, sífilis, venéreas, medicina general. Rayos ultra-violeta. 4 a 6. Merced 486.

Dr. JUAN MONTENEGRO M. 4
Enfermedades de niños. Luz ultravioleta. Compañía 1770. De 1 a 4.

Dr. MANUEL MORENO
Medicina general. Pulmón. Estómago. Neumatorax artificial. San Francisco 155. 2.30 a 4.30.

Dr. H. NUÑEZ ZAMORA
Señoras, partos. 2 a 4. Matucana N.o 289. Teléfono 211. Estación.

Dr. ORREGO PUELMA
Medicina interna. Rayos ultra-violeta. 3.30 a 5.30. Amunátegui 268. Teléfono 1317.

Dr. LUIS OPAZO P.
Jefe Policlínico Niños. Compañía N.o 2807. Teléfono 48. Estación.

Dr. ALEJANDRO OLIVARES
Medicina interna. Corazón, estudio en Europa. Agustinas 726. De 2 a 5.

Dr. PANTOJA
Medicina interna. Corazón. Pulmón. Estómago. Sífilis. Delicias 1276. De 3 a 4. Teléfono 3747.

Dr. ALBERTO PANATT
Pulmón, corazón, estómago, hígado. Rayos X, ultra-violeta. Teléfono 1211 Delicias 1416. De 2 a 4.

Dr. MARCIAL PARADA S.
Oído, nariz, garganta. Agustinas 936. Teléfono 186. Ñuñoa, 3 1|2 a 6.

Dr. JULIO A PAREDES
Especialmente enfermedades señoras. Medicina, cirugía. Brasil 47. De 2 a 4.

Dr. DAVID PULIDO
Enfermedades niños. Santo Domingo 1790. Teléfono 2152. De 1 a 3.

Dr. DANIEL PRIETO
Oculista
Estudios Europa. Compañía 1361. De 2 a 4. Teléfono 4359.

Dr. PRUNES
Estudios Europa. Piel, sífilis, venéreas. Santo Domingo 504. Casilla 2894.

DOCTOR VALERIANO PIMENTEL
Médico honorario del Hospital Salvador. Cochrane 377. 1—D.

Dr. Luis QUIROGA
Medicina interna, 2 a 3.30. Catedral 1452. Teléfono 3760.

Dr. ALBERTO RAHAUSEN
Cirugía general. Compañía 2928. Teléfono 192. Estación. De 2 a 4.

Dra. FRESIA ROSAS DE BEHM
Señoras y niños. De 2 a 5. Ahumada 47.

Dr. CESAR RODRIGUEZ LEON
Medicina interna. Enfermedades de niños. Catedral 2607. 1 a 2 y Basacuñán Guerrero 1013, 4 a 5.

Dr. ROJAS CARVAJAL
Medicina interna. Pulmones. Sistema nervioso 2-3 y media. Lira 35.

Dr. SCROGGIE
Especialidad enfermedades de niños. De 2 a 4. Rosas 1157. Teléfono 4583.

Dr. SCHUSTER
Vías urinarias, Sífilis. De 3-5. Huérfanos 1179.

INSTITUTO M. T. SANITAS
AGUSTINAS 1955
Sección Rayos.—Jefe, Dr. E. Heegewaldt. Diagnóstico de Rayos X. Radioterapia profunda (tumores, cáncer) aplicaciones de radium, luz ultravioleta, Diatermia, etc.
Laboratorio. —Jefe, Dr. E Cruz Coke. Orina, expectoración jugo gástrico, sangre.
Autovacunas de diferentes clases.

SANATORIO
Clínica particular doctor Riveros. Medicina. Operaciones. Partos.— Matta 586.

Dr. ALBERTO SANTANDER
Estudios Europa. Medicina interna, estómago, intestinos, Rayos X. Bandera 756. 3 a 5.

HELLMUTH SIEVERS
Médico Cirujano jefe Gabinete Kinesiterapia. Instituto Educación Física. Morandé 742. 2 a 4. Domicilio: Molina 632.

Dr. CARLOS SEAMAN
Médico cirujano. 1.30 a 4. Delicias 225.

Dr. WALDEMAR SOMMER P.
Vías urinarias, sífilis, 3 a 6. Teléfono 4774. Santo Domingo 758.

Dr. MARCO A. SEPULVEDA R.
Laboratorio Clínico. Miraflores 450. Teléfono 233.

Dr. OTTO SCHWARZEMBERG
Enfermedades niños. Santo Domingo 1280. Teléfono 1033.

Dr. STOLTING
Oculista. Médico recibido Alemania. Chile. Moneda 627. De 3 a 5.

MANUEL TELLO C.
Médico cirujano, 2 a 4. Moneda 1736. Teléfono 1381.

Dr. TORRES TORRES
Jefe clínica, profesor Korner. Señoras y cirugía. 2 a 5. Delicias 261.

Dr. ISAURO TORRES
Enfermedades de niños. De 2 a 3. Huérfanos 2871-D.

Dr. J. M. VERGARA KELLER
Estudios Europa. Partos Ginecología. Agustinas 828. Teléfono 2855.

Dr. JAIME VIDAL OLTRA
Ausente en Europa.

Dr. VILLAGRA
Estudios Europa. Unicamente pulmón. Rayos X. Pneumotorax. Helioterapia. Dieciocho 437 A. 2-4.

Dr. VIVES BRAVO
Enfermedades niños. Delicias 335. Teléfono 2895. Consultas, 2-4.

Dr. G. E. VIDAL
Delicias 2552. Teléfono 245. Estación. De 2 a 4.

Dr. VICUÑA HERBOSO
Ayudante clínica Prof. Prado Tagle, Hospital San Vicente. Medicina interna. Especialmente corazón. Rayos X. Martes, Jueves, Sábados.— 2.30 a 4.30. Almirante Barroso 270. Teléfono 1053.

Dr. YUNGE
De 2 a 4. Trasladóse. Santo Domingo 1386.

Dr. YAÑEZ G.
Estudios Europa. Piel, sífilis, venéreas. Merced 559. De 3 a 5. Casilla 618.

Dr. WEINSTEIN
Estudios Europa. Enfermedades de la piel, sífilis y venéreas. Radioterapia, luz ultra-violeta. Agustinas 1357. De 2 a 5.

Dr. RAUL VENTURA JUNCA
Residente Hospital Salvador. Medicina interna. Rayos X. 4.30 a 5. Riquelme 140. Teléfono 3828 y 395.

Dr. WAUGH
914. Estudios Europa. Internas. 606. Venéreas. Sífilis. Wasserman. Compañía 1852. 2 a 4.30.

Dr. WIREN
Oídos, nariz, garganta. Compañía 1606. 2 a 5.

DENTISTAS

Dr. ANGUITA
Especialista Piorrea. Estudios Philadelphia. Edificio Ariztía, piso 7.o

Dr. GUILLERMO AHUMADA
Claras 380 Plazuela Merced. 9 a 12 y 2 a 6. Teléfono 4101. Casilla 3206.

Dr. OSCAR BEZANILLA
Dentaduras de porcelana base acero inoxidable. Sólidas, estéticas, livianas. Rosas 1210. Teléfono 455.

Dr. ADOLFO CHECHILNITZKY
Cirugía. Extracciones. Piorrea.— Echaurren 87.

Dr. CERDA LOPEZ
Ahumada 11. Teléfono 4221. Especialmente puentes, coronas. Extracciones, somnoformo.

Dr. CLODOMIRO CONTRERAS
San Antonio 451. Teléfono 3692. Horas de consultas. De 10 a 11 y de 3 a 6.

Dr. FORTUNATO ENCINA
Especialmente puentes, coronas, placas. Extracciones sin dolor, 11 a 12 y 3 a 5. Delicias 1325.

NINFA FUENTEALBA de P.
Cirujano-Dentista
Trasladóse. Maestranza 439.

ALBERTO GONZALEZ
Estudios Filadelfia. Extracciones difíciles, indoloras. De 9 a 11.30 y de 3 a 7. Moneda 1061.

Dr. GALLARDO GONZALEZ
Estudios en Filadelfia. Consultas diurnas y nocturnas. Echaurren 26.

Dr. A. LENG
Jefe Clínica Piorrea. Escuela Dental. De 2 a 6. Huérfanos 1616.

VICENTE MARIN A.
Cirujano Dentista
Ejército 492.

WENCESLAO MUÑOZ L.
Dentista. Tratamiento rápido. Extracciones sin dolor. San Diego 448.

ALFREDO MUÑOZ LOBOS
Extracciones sin dolor. Somnoformo. Puentes, placas. Compañía 852. Teléfono 2779.

CLINICA DENTAL
Dr. Moreno Olea fundada con Dr. Valenzuela Basterrica 1917. Especialistas en cada sección. Mismo local fundación. Huérfanos 1616.

EDISON ROSEL
Cirujano dentista. Monjitas 728. De 9 a 12 y 2 a 7.

Dr. DANIEL SIGNORELLI
Cirujano dentista. Trasladóse Independencia 207.

CARLOS H. ROJAS C.
Trasladóse Santa Rosa 92.

Dr. ENRIQUE ...
Ahumada 1. Telé... ras: 9-11 y 2-5.

JOSE MARIA ...
Encías, dientes enfermos ... gadas a graves ... corazón, riñón, etc. ...

Dr. C. VALENCIA ...
Operaciones indoloras ... Puentes y dentaduras ...

ARQUITEC...

EDUARDO ...
Construcciones, transf... paraciones. Bandera ...

MATRON...

M. ARANGU...
Clínica partos, precios ... Consultas gratuitas. ... 651.

MATRONA ...
Franklin 1479. Partos, inyecciones. Recibe pe...

JUSTINA CONT...
Diez de Julio 827, ...

MATRONA ...
Unicamente domicilio ... Mujica 20. Vicuña Mac...

MERCEDES DAR...
Regresó extranjero, ... mos adelantos. Partos. Atenderá distinguida ... pensionado particular. ... 2744.

A. GEISSE...
Matrona alemana, 1-1... 148.

PASTORIZA E. DE ...
Recibe pensionistas, ... yecciones. Trasladóse ...

MATRONA
Clínica privada, partos ... curación, inyecciones, ... 377.

MATRONA
Recibe pensionistas. ...

ELENA DE ...
Matrona masajista, ... dad. Maturana 790.

H. IZQUIERDO DE ...
García Reyes 869.

SARA OSORIO DE ...
Partos y curaciones. ... 1-4.

Mme. A. PRAG...
Matrona francesa. 1 a ... cisco 364.

CARMELA RO...
Servicio especial Matern... Isabel 315.

MATRONA
San Diego 930. Recibe ... Llamados a toda hora.

PENSIONADO PAR...
Partos, curaciones, pens... Diego 956.

PENSIONADO DE O...
Señora Reyes, matrona ... ta. Establecimiento ... dido cirujanos especiali... Esmeralda 636.

CARMELA TO...
Partos, asistencia toda ... bo enfermas. Matucana ...

SOFIA VILLA...
Matrona
Turno permanente. Disponibles para enfermas ... Nataniel 826.

ANA G. VARGAS ...
Partos. Recibo pension... Americana 627. Teléfo... tación.

PENSIONADO SRA. ...
San Diego ...
Recibo enfermas parto... ses. Especialidad pri... sulte precios, higiene ... Turno permanente.

VARIOS

CLINICA ALAME...
Tratamiento sífilis, ... sus complicaciones, ... curaciones rápidas, ... nos; 10 a 12; noche, ... pitalización enfermos; ...

LA CENTRAL
POMPAS FUNEBRES
MERCED, ESQUINA SAN ANTONIO
TELEFONO INGLES 595
La Empresa más antigua y acreditada en el ramo en todo el país, por sus bajísimos precios y esmerada atención. Cuenta con un inmenso surtido en urnas finas nacionales e importadas
Abierto día y noche durante todo el año

DEFUNCION
Ha fallecido nuestro querido padre y suegro, señor
Juan Hevia Núñez
Rogamos a sus amigos acompañar sus restos al Cementerio General hoy Miércoles 3 del presente, a las 5
El cortejo partirá desde su casa-habitación Luis Beltrán N.o 1904.
Juan Pinto, Rosa y Carolina.

IN-MEMORIAM
Mañana 4 de Noviembre por ser el onomástico de don
Carlos Ramírez Díaz
Se dirá una misa por el descanso de su alma en el Templo de la Gratitud Nacional, a las 9 A. M.
La familia.

DEFUNCION
Tengo el sentimiento de comunicar a mis amigos el fallecimiento de mi querido padre, don
JUAN B. MULLER,
acaecido el 1.o de Noviembre en París, a la edad de 64 años.
Su hijo Marcelo Müller.

DEFUNCION
Hoy se verificarán los funerales de don
Enrique Escala
en el Cementerio General.
El cortejo saldrá del Pensionado de San Vicente de Paúl, a las 11 A. M.
La familia.

POMPAS FUNEBRES
EMPRESA ZENTENO
ESTADO 17 DELICIAS 2584
TEL. 4275 TEL. 524
LOS MEJORES SERVICIOS A LOS MAS BAJOS PRECIOS

EXPRESION DE GRACIAS
Damos los más sinceros agradecimientos a todas las personas que se dignaron acompañar los restos de nuestra querida esposa e hija
ANDREA GARRIDO
sepultada ayer.
Julio Quiroz y madre.

EXPRESION DE GRACIAS
Damos las más expresivas gracias a las personas que se dignaron acompañar los restos de nuestro querido hijo, y hermano
Germán Aranda
La familia.

DEFUNCION
Habiendo dejado de existir repentinamente nuestro deudo, señor
Miguel Botello T.
Se ruega a los que fueron sus amigos se dignen acompañarlo, de la Morgue al Cementerio, el Jueves 4, a las 9 A. M.
Sus deudos.

IN-MEMORIAM
Hoy, Miércoles 3 del presente, primer aniversario del fallecimiento de nuestro querido deudo.
Marcos Ayala Castillo
Se dirá una misa a las 9 1|2, en la Capilla del Cementerio Católico.
La familia.

DENTADURAS POSTI... DAS O QUEBRADAS
TAMBIEN ORO Y ...
158 MAESTRAN...

ROPA DE JERSEY DE SE...
(LIQUIDA LA FABRICA A MITAD DE PRECIO)
Es una verdadera GANGA que no se verá
ROPA DE SEDA A PRECIO DE ALGOD...
LINDO SURTIDO DE COMBINACIONES, ENAGUAS, PANTALONES, CAMISAS, Etc., ...
TODO A MITAD DE PRECIO
ACUDA A LA FABRICA —:— SANTO DOMINGO ...

FOLLETIN (37)

LA NIÑA DE LOS OJOS VERDES

por MAURICIO LEBLANC.

espíritu de justicia y de cortesía? ¿Viene usted, señorita?

La joven se acercó tímidamente, sintiendo, sin embargo, que la batalla no estaba ganada. En efecto; en el umbral de la puerta. Marescal se interpuso, sin piedad. Bregeac se le reunió.

Los dos hombres hacían causa común contra el rival que triunfaba...

XI

SANGRE...

Raúl se acercó, y, sin hacer caso de Bregeac, dijo en tono tranquilo al comisario:

—La vida parece muy complicada porque nunca la vemos más que por migajas, por relámpagos inesperados. Lo mismo sucede con este asunto del rápido. Es embrollado como una novela folletinesca. Los hechos estallan al azar, estúpidamente, como petardos que ...en en el orden en que se ...uesto. Pero que un es... los ponga en su lu... se vuelve lógico, sen...loso, natural, como una página de historia. Esa página de historia es la que acabo de leerte, Marescal. Conoces ahora la aventura y sabes que Aurelia de Astenz es inocente. Déjala irse.

Marescal se encogió de hombros.

—No.

—No te empecines, Marescal. Ya ves que no bromeo más, que ya no me río. Te pido únicamente que reconozcas tu error.

—¿Mi error?

—¡Claro!, puesto que no ha matado; puesto que no fué cómplice, sino víctima.

El comisario dijo burlón:

—Si no ha asesinado, ¿por qué huyó? De Guillermo, admito la fuga. ¿Pero ella? ¿Qué ganaba con ello? Y ¿por qué, después, nada dijo? Fuera de algunos lamentos al principio, cuando suplica a los agentes: "Quiero hablar al juez, quiero contarle..."; fuera de eso, el silencio.

—Una buena nota, Marescal, confesó Raúl. La objeción es seria. A mí también me desconcertó a menudo ese silencio; ese silencio obstinado de que no se apartó nunca, ni aun conmigo, que la socorría, y a quien una confesión hubiese ayudado poderosamente en sus investigaciones. Pero sus labios permanecieron cerrados. Y sólo aquí, en esta casa, logré resolver el problema. Que me perdone si he registrado sus cajones durante su enfermedad. Era preciso, Marescal; lee esta frase entre las instrucciones que su madre, moribunda, y que no se hacía ilusiones respecto de Bregeac, le dijo:

"Aurelia, suceda lo que suceda, y sea cual sea la conducta de tu padrastro, no lo acuses jamás. Defiéndelo aun cuando tengas que sufrir por él, aunque sea culpable; yo he llevado su nombre".

Marescal protestó:

—¡Pero ella ignoraba el crimen de Bregeac! Y aunque hubiese estado enterada, ese crimen no tiene relación con el ataque del rápido. Bregeac no podía, pues, verse mezclado en él.

—Sí.

—¿Por quién?

—Por Yodot.

—¿Qué pruebas tiene?

—Las confidencias que me ha hecho la madre de Guillermo, la viuda de Ancivel, a quien fuí a ver a París, donde vive, y a la que he pagado muy cara una declaración escrita de todo cuanto sabe del pasado y del presente. Ahora bien; su hijo que le ha contado que en el compartimiento del rápido, frente a la señorita, junto a los dos hermanos muertos y habiéndole sido arrancado el antifaz, Yodot, juró, con la mano extendida.

"Si dices una palabra del asunto, Aurelia; si hablas de mí; si me detienen, cuento el crimen de hace años. Fué Bregeac quien mató a tu abuelo de Asteux". Es esta amenaza, repetida luego en Niza, lo que convulsionó a Aurelia de Asteux y la redujo a silencio. ¿He dicho la exacta verdad, señorita?

La joven murmuró

—La exacta verdad.

—Por lo tanto, ya ves Marescal, la objeción se derrumba. El silencio de la víctima, ese silencio que se te hacía sospechoso es, en cambio, una prueba a su favor. Por segunda vez te pido que la dejes ir.

—No— dijo Marescal, golpeando con el pie.

—¿Por qué?

La cólera de Marescal se desencadenó súbitamente.

— ¡Porque quiero vengarme! Quiero el escándalo. Quiero que se sepa todo; la fuga con Guillermo, la detención, el crimen de Bregeac. Quiero el deshonor para ella y la vergüenza. ¡Me ha rechazado! ¡Que pague! ¡Y que Bregeac pague también! ¡Has sido suficientemente idiota para darme detalles que me faltaban. Tengo en mis manos a Bregeac y a la pequeña; mejor aún de lo que creía... ¡Y a Yodot! ¡Y a los Ancivel! ¡A toda la banda! ¡Ni uno se me escapará, y Aurelia está en el lote!

Deliraba de ira y se plantaba ante la puerta. En la escalera se oía a Labonce y Tony.

Raúl había recogido de sobre la mesa el pedazo de papel sacado de la botella y en el que se leía la inscripción: "Marescal es un idiota". Lo desdobló negligentemente y lo tendió al comisario.

—Toma, viejo, hazle poner en un marco y colócalo a los pies de tu cama.

—Sí, sí, búrlate— profirió el otro— búrlate cuanto quieras; eso no impide que te tenga a ti también en mi poder. ¡Ah! Me lo has hecho ver desde el principio. ¡Eh, el golpe del cigarrillo! ¿Me permite fuego, por favor?... ¡Yo te voy a dar fuego y con qué fumar toda la vida en la cárcel! Sí, en la cárcel, de donde vienes y a donde volverás muy pronto. En la cárcel, repito, en la cárcel. A fuerza de luchar contra ti he penetrado a fondo tu disfraz. Sé quien eres y tengo todas las pruebas necesarias par desenmascararte. Míralo, Aurelia, a tu enamorado, y si quieres saber quién es piensa un poco en el rey de los estafadores, en el más "gentlemen" de los ladrones, en el maestro de los maestros, y podrás decirte que, al fin de cuentas, el barón de Limézy, falso noble y falso explorador, no es otro que...

Se interrumpió. Llamaban a la puerta de calle. Eran Philippe y sus hombres. No podían ser otros.

Marescal se restregó las manos y respiró profundamente.

—Creo que estás bien pescado, Lupin... ¿Qué me dices?

Raúl observó a Aurelia. El nombre de Lupin no pareció llamarle la atención; escuchaba con angustia los ruidos del exterior.

—¡Pobre niña de los ojos verdes! Su fe no es perfecta aún. ¿Por qué diablos ha de preocuparle el tal Philippe?

Entreabrió la ventana y dirigiéndose a uno de los que estaban en la acera, debajo de él:

—El señor Philippe, de la jefatura, ¿no es verdad? Diga, compañero... dos palabras aparte de sus tres sabuesos (¡pues son tres, demontre!) ¿No me reconoce? Barón de Limézy. ¡Pronto! Marescal los espera.

Cerró nuevamente la ventana.

—Marescal, la cuenta es fácil. Por un lado cuatro... y tres por el otro... pues no cuento a Bregeac, que parece interesarse en la aventura; son siete sabuesos que acabarán conmigo de una sola dentellada. ¡Me estremezco! Y la niña de los ojos verdes también.

Aurelia no pudo menos de sonreír. pero sólo pudo ... sílabas ininteligibles.

Marescal esperaba ... de la escalera. La puerta del vestíbulo fué abierta. ... precipitados. Marescal ... la mano, como una ... ta a cebarse en cuanto ... sencadene, seis hombres ... órdenes en voz baja ... a entrar, radiante.

—Nada de lucha ... verdad, barón?

—Nada de lucha, ... idea de matarlos a ... a las esposas de ... es intolerable.

—Entonces, ¿me ...

—Hasta el fin del ...

—Sin condiciones, ...

—Sí, con una con... me a merendar. ...

—De acuerdo. ... chos para perros y ... meó Marescal.

—No— dijo Raúl ...

—Entonces, ¿tu ...

—El tuyo, Rodolfo ... Chantilly, bizcochos ... ron y vino de Alicante ...

—¿Qué dices? — ... rescal, en tono de sorp... ta.

—Nada más sencillo ... vitas a tomar el té. ... ceremonias. ¿No tienes ... cinco?

—¿Cita?... — dijo ... cada vez más inquieto.

LA NACION

...ago, Noviembre 3 de 1926

...EACION DE MERCADOS ... NUESTRAS INDUSTRIAS

...fin. Parecía que era una ...destinada a arañar infruc... ...mente la atención pública ...onseguir incorporarse a la ... de soluciones propuestas ...vigorizar la industria nacio...

...correspondido a la Conven... Nacional de Contribuyentes ...ría en sus declaraciones de ...pios y reclamar para ella ...tenta consideración de parte ...obierno. Desde hace largo ...o, años, hemos venido insis... en que, fuera de la pro...n por el consumo interno ... la aplicación atinada del arancel aduanero, la úni... ...lución que se ofrece con ca...es de viabilidad, permanen... eficacia para tonificar nues... ...dustria, es la del incremen... la producción por la exten... de los mercados.

...aplicación, lejos de aumen... costo de los productos, co... ...uele suceder con otras me... proteccionistas, tiende por ...trario a disminuirlo, crean... mismo tiempo una fuente ...queza que beneficia el ejer... económico privado y la eco... ...a nacional. La protección por ...nsumo interno del Estado y ...culares no basta. Nuestros ...ados tienen un grado de sa...ión demasiado bajo para ...se puedan fincar grandes ...anzas en su poder adquisi... De aquí que todo nos esté ...ando la conveniencia de ...r nuestros productos en de... ...a de una clientela que se ...frece en inmejorables con...es y con promesas de cons... y de largueza de consu... Reiterados son los llama...os que han tocado en in...uosa sucesión nuestras fron...; hemos respondido a sus ...ios con buenas y corteses ...ras, pero los puentes leva... han seguido imperturbable... alzados sobre el profundo que nos aisla de la vida eco... ...a continental.

...a vez Colombia, adquiriendo ...e por su propia cuenta pa...tribuirlo entre sus agricul... a manera de ensayo y pro...ida y comprando nuestro tri... productos industriales; otra ...dor pidiéndonos datos sobre ...ctos agrícolas para salvar ...isis productiva; en seguida ofreciendo compensaciones ...rcados en cambio de un po... atención de nuestra parte su azúcar y su tabaco. Sin ...rgo, nuestras cifras de ex...ción marcan el paso a la ...uardia de las importaciones. ...ivamente, en el año 1924, ...o de estadísticas precisas, el ... de importaciones de Chile ...os países suramericanos era ... 104.941,383; la diferencia de ...cantidad con los $ 77.437,032 ...e ascendió el total de nues... exportaciones a los mismos ...s del Continente debe ano... integramente en el saldo ...tivo de nuestro ejercicio fi...iero internacional.

...pesar de esto, la impasibili... de los poderes públicos pare...o alterarse. Puede decirse toda nuestra escasa corrien... ...xportadora se debe exclusi...nte a la iniciativa privada ... los esfuerzos de los países ...se interesan por nuestros ...uctos. En Colombia, fuera ...caso ya citado, el Senado ha ...dado una prima a la Com... ...a Sud-Americana de Vapores ... que sus buques toquen en ...aventura, puerto que se abre ...o una tentación para nos... ...s en el Pacífico.

...emos citado ya el caso del ...ado; Cuba invirtió en el año ... la suma de 5.888,000 en ...dquisición de este artículo Estados Unidos; en ese mis... año, México compró calzado ...eamericano por valor de ...389 dólares. El caso de Co...bia no es menos sugestivo; ... poco su Gobierno pidió pro...tas para surtir de este ar...lo a todo su Ejército, termi...do por aceptar las norteame...nas que se presentaron al ...io de 8 dólares por par, lo convertido a moneda chile...a más de $ 64 por par. Nues... calzado, de la misma calidad, una obra de mano perfecta, materiales de primer orden ...ría podido presentarse a com...ir con un precio inmensa...nte inferior.

...No hay motivo para atribuir ...crisis de nuestras industrias ... a ciertos factores incontro...les; la verdad es que el mo... de la estagnación de nues... industria radica por mucho nuestra propia indiferencia y el incomprensible criterio con ... los poderes públicos han ...rdado la solución del proble... . Y esto resulta en realidad ...raño desde el momento en ... las necesidades de los mer... ...los americanos son perfecta...nte conocidas por los orga...mos técnicos de los Ministe...s que entienden en estos ne...cios. Las características de ...estra producción corresponden esas necesidades en términos ...mamente favorables para el es...lecimiento de una fuerte co...ente exportadora. Así, al Ecua...r podríamos enviarle artícu... manufacturados, como made... elaboradas, drogas y produc... farmacéuticos, envases de vi...io, calzado y cueros curtidos, ...nos, licores y productos quími...s.

A Colombia podríamos expor...r principalmente salitre. Fue... de los quintales adquiridos di...ctamente por Colombia no se ...be de nada que se haya hecho ...r establecer una corriente de ...nta continuada. De los infor...es comerciales de personas que han preocupado de estudiar el ...ercado colombiano en el sitio ...ismo, se desprende que en ellos ...ay constante demanda de ar...culos alimenticios cuya producción nos es singularmente favorable, como ser: conservas de frutas, legumbres, carnes y pescados, cereales, harinas y féculas, cecinas y tocino, mantecas y grasas, fideos, galletas, malta, pasas, cebollas, frejoles, arvejas, garbanzos y lentejas; además hay gran interés por nuestros vinos y licores y por los específicos y productos químicos chilenos.

Puede decirse que todos los demás países del Pacífico y de la parte Norte de Sur-América ofrecen las mismas expectativas. La suscrición de tratados de inteligencia comercial sería el primer paso firme para llegar a un consorcio económico del cual saldríamos evidentemente favorecidos. Se evitaría así el frecuente desequilibrio que se observa en nuestras relaciones intercambiales con algunos países y la escasez que preside los negocios con los demás. Del Perú importamos, por ejemplo, en el año 1924, productos por valor de $ 61.743,471; en el mismo año, le enviamos solamente $ 32.226,864. La diferencia entre estas dos cifras está indicando claramente cuál es el criterio con que gobernamos nuestras relaciones intercambiales. Fuera de que nuestros productos no encuentran gran facilidad en los mercados peruanos, donde tienen que presentarse con marcas y etiquetas extranjeras, resulta incomprensible, económicamente hablando, la preferencia que demostramos por el azúcar peruano, siendo que este mismo producto podemos traerlo de Cuba, Colombia o Ecuador que no desean sino entablar estrechas relaciones comerciales con nuestro país.

Omitiremos, por el momento, mayores datos sobre este asunto. Los que hemos consignado bastan para formarse juicio sobre el aspecto más interesante de nuestro problema industrial, es decir, el aumento de la producción por la extensión de los mercados de consumo. Mucho nos tememos que la incontrastable verdad que se desprende de ellos permanezca ignorada por mucho tiempo más por nuestros poderes públicos. Sin embargo, la declaración incluída en las conclusiones de la Asamblea Nacional de Contribuyentes nos da esperanzas de que la idea de la expansión comercial prospere y crezca en tal forma que nuestro Gobierno abandone su actitud recalcitrante y al fin la acepte como la mejor solución que se presenta con vistas al porvenir y con una influencia decisiva en la vida económica general del país.

NO DEBE SUPRIMIRSE LA CORTE DE LA SERENA

La opinión pública de las provincias de Atacama y Coquimbo ha hecho sentir en forma tan culta como enérgica su sentir frente al proyecto de supresión de la Corte de Apelaciones de La Serena. Por intermedio de sus representantes parlamentarios y funcionarios del gobierno civil, ha significado en forma elocuente a los poderes públicos el grave error que se cometería al adoptar esa medida, sin que en el hecho ella llegue a importar una economía siquiera lejanamente compensadora.

En efecto, doscientos mil pesos anuales—menos lo que representase el servicio de las jubilaciones del personal cesante—serían un pobre resultado en relación con el daño que se causaría a la administración de justicia en dos de las mayores provincias de la República, y a la deprimida vida económica de la ciudad que sirve de asiento al Tribunal.

Para quienes conocen las dificultades con que actualmente se tropieza en esas provincias, a causa de la escasez de comunicaciones y las largas distancias, para ventilar cualquier asunto judicial que deba conocer la Corte de La Serena, existe la certeza de que la distribución del trabajo de ese Tribunal entre las Cortes de Iquique y Valparaíso significaría en muchos casos la imposibilidad práctica de tener justicia.

Es verdad que en las presentes circunstancias tiene poca intensidad la labor de los tribunales en esas provincias. Pero se trata de una situación seguramente transitoria, y, en todo caso, aún cuando ella no se modificase, los intereses que se lesionarían con la supresión de la Corte resisten sin dificultad un cotejo con la perspectiva tentadora de disminuir en 200,000 pesos el presupuesto de Justicia. Las economías son plausibles siempre, salvo cuando con ellas se hiere un servicio público que debe y merece ser mantenido. Por eso hay que buscarlas, aunque signifiquen más trabajo, en aquellos detalles susceptibles de ser eliminados o modificados sin daño sensible para la administración.

Tal vez se obtendría el mismo resultado que se persigue, diluyendo en todas las Cortes la supresión que se piensa hacer exclusiva y total con respecto a la de La Serena. Posiblemente en otras reparticiones de justicia haya gastos susceptibles de una reducción.

Creemos que el Parlamento tendrá tiempo y voluntad de determinarlo antes de adoptar una resolución que tendría todos los elementos para constituir un desacierto de desgraciadas consecuencias administrativas, sin compensación financiera apreciable que lo justificase.

Compro Pianos

Pago buenos precios. Préstamos por pianos, vitrolas, joyas de brillantes, etc., etc.

San Diego 460. EL AGUILA

DON PEDRO LETELIER SILVA

Se ha extinguido ayer una respetable figura de la vida política chilena. El señor Pedro Letelier Silva representaba una noble tradición de caballerosidad, de antiguas virtudes cívicas y de una constante colaboración en beneficio de la colectividad y de la gran familia de Chile.

Fué el señor Letelier Silva el alma y el espíritu animador del liberalismo democrático cuando el partido estaba en la iniciación de la gran carrera que había de llevarle más tarde a días de gran prosperidad e influjo en el Gobierno de la República.

Como figura venerable y estimada del liberalismo democrático fué en repetidas ocasiones a la Cámara de Diputados y más tarde a la de Senadores, desde cuyos bancos aportó su experiencia y su abundante caudal de conocimientos en la formación de muchas leyes de gran utilidad para el país. Espíritu ecuánime, de una gran serenidad y de sólidas convicciones, fué también designado varias veces para presidir el Senado.

Para Talca, provincia que representó en el Congreso siempre, era una de sus figuras más eminentes y distinguidas. Le debe la provincia muchas de sus obras de progreso que se han traducido más tarde en eficaces estímulos de la actividad regional. Perteneciente a una distinguida familia que tiene su cuna en aquella provincia, estaba vinculado por sangre a aquella región y no es raro entonces que le dedicara especialmente el fruto de su esfuerzo y de su entusiasmo. Las obras del canal del Maule, del Ferrocarril de Talca a Constitución, como asímismo del Puerto, se deben en buena parte a su empeño y a su constante gestión en el Congreso y ante el Gobierno.

Su carácter afable, su espíritu conciliador y tranquilo, le permitieron participar en ardientes luchas políticas sin menoscabo del ambiente de simpatía y de estimación con que contaba en Talca. La muerte le halla rodeado del aprecio, de la consideración y del respeto de toda la provincia.

ECOS

PEGARLE AL PACO

Es inútil que tratemos de engañarnos con el estuco de civilización que nos hemos dado alzando rascacielos con jazz-band al tope y llenando plazas y calles de constelaciones de farolitos. Nos queda el tufo de ruca y de boliche arrabalero, y se nos sale a la primera ocasión. Y nos queda, especialmente, el menosprecio agresivo hacia la autoridad, hacia el funcionario uniformado que la representa en las esquinas. La placa de metal de policema es omnipotente en cualquier país civilizado. Donde se alza el bastoncito policial se hace el silencio, se extinguen como por ensalmo las ráfagas endemoniadas de la riña. Aquí también es suficiente que un guardián intervenga en una pendencia para hacer la paz. En verdad. Pero si los peleadores se ponen de acuerdo para algo, es para pegarle juntos al representante del orden y la ley. Ayer, en Concepción, han ido a la Asistencia Pública dos guardianes, semilinchados por haber pretendido poner fin a una bronca entre borrachos. Los que reñían les pegaron por no haberles dejado pelear a gusto; y la muchedumbre agregó el concurso aplastante de sus palos y pedradas, nada más que por el delito de haber interrumpido el espectáculo.

Todavía consideramos una gracia atropellar al guardián, y una ignominia sin nombre acatar lo que hace en cumplimiento de su deber. Mientras un Alberto de Bélgica para su motocycle y muestra a los policiales su carnet con docilidad amable, nuestros Archiduques del Chacolo y nuestros Príncipes de la Chicha Baya sienten hervir la sangre en cuanto el guardián los llama al orden, o les pide obsequiosamente que no estorben el tránsito. Es que el esmalte de cultura está aquí demasiado fresco todavía.

LAS PULGAS EN PARIS

La prensa de París y diarios tan sesudos y graves como "Le Temps" y sarcásticos como "Le Rire" están preocupados de una invasión de pulgas desencadenada inopinadamente. La perenne sonrisa de París se ha transformado en un rictus de fastidio. Lo más chic y lo más esencialmente parisién se ha doblegado ante esta plaga bíblica que se extiende desde Montmartre a Vaugirard y desde Auteuil a Belleville. Las maneras elegantes, el "charme" clásico de las parisinas ha tenido que trocarse en ademanes insólitos e involuntarios.

Las bestioles han hecho en pocos días lo que no pudo hacer la guerra en cuatro años: están matando el sprit francés...

¿Quién podría en realidad ser ingenioso y tener un poco de ingenio sintiendo que le ruedan por el cuerpo estos parásitos minúsculos que los sabios han clasificado entre los "**ethenocephalus**".

Uno de los diarios, exagerando acaso un poco la quejumbre, dice que la vida se ha hecho insoportable. Como suena **insoportable**.

Las pulgas estallan en los teatros, en los tranvías, en las antesalas de oficinas, en los autobuses. Se vé, dice ese mismo periódico, hacer a los espectadores gestos poco elegantes y de los cuales hasta ahora todo el mundo se había abstenido en público.

París tiene en estos momentos una pulga en el oído...

LAS CORBATAS DE SCHILLER

Hay ahora en Europa una verdadera voracidad por las cartas de los hombres célebres del pasado. Los editoriales francesas, rusas y alemanas, lanzan cada semana un epistolario inédito de Verlaine, de Dostoiewski o de Tolstoy. Las intimidades más pueriles y triviales adquieren en la literatura moderna una importancia extraordinaria y la curiosidad pública escarba con ansiedad enfermiza en estos documentos privados de la celebridad.

Hace algunos días, el 10 del presente mes, se puso a la venta en Berlín, en pública subasta, una carta inédita de Schiller, (oh! sensacional descubrimiento), una carta muy reducida y vulgar que alcanzó en la furiosa lucha de la venta pública una suma absurda. Se vendió en cinco mil marcos. La carta, que por su fecha y su contenido se supone iba dirigida al Consejero Heinrich Meyer, dice lo siguiente:

"Me dirijo a Ud., querido amigo, muy temprano, para encargarle de un asunto que no habrá Ud. nunca desempeñado antes de ahora. Tengo, en efecto, hoy necesidad urgente de una corbata. Ayer, mi mujer, por equivocación, las echó todas a la lejía y me ha puesto así en la situación ridícula de que le ruego me saque, facilitándome benévolamente lo que me hace falta."

Como se ve, el contenido de la carta no puede ser más trivial para ser disputada con tanta ferocidad por los maníacos de la literatura. La carta apenas proporciona un antecedente sobre la eficiencia doméstica de la mujer de Schiller y sobre el empleo de la lejía en el lavado de la ropa del autor de "Los Bandidos".

La organización económica

de la Caja de Crédito Agrario

En otras ocasiones hemos criticado la organización del Consejo de la Caja de Crédito Agrario, fundándonos en que el conjunto directivo de esta nueva institución no dice relación con el campo de sus futuras operaciones, siendo, como es, compuesto por personas cuyas actividades agrícolas y de toda otra índole son ejercidas y circunscritas al centro del país, por lo cual sus conocimientos técnicos y de las personas, no procederán sino de los informes, haciendo nula su labor directiva y de supremo control.

Aparte de lo anterior, declamos que en su seno existe un conjunto político en oposición a las normas que deben regir para una organización exclusivamente económica, la cual debe estar en todo momento ajena a toda influencia que en cualquier sentido pudiera intervenir, ya sea con relación a determinada persona, ya sea con relación a actos determinados.

Hoy criticamos la organización económica misma de la Caja de Crédito Agrario. A fin de consolidar ésta su existencia, como filial de la Caja de Crédito Hipotecario, se emitieron 50,000 acciones, que a $ 40.00 cada una, producirán un capital básico de dos millones de pesos.

Estas acciones suscritas por el público crearían la responsabilidad por parte de éste para las operaciones que posteriormente efectuará la Caja de Crédito Agrario ante la Caja de Crédito Hipotecario.

Pero lanzadas al mercado estas acciones no fueron suscritas sino en número poco superior a 400 y tantas. Los consejeros, que por disposición institucional han debido ser accionistas, sólo lo han sido por el mínimum que fijan los estatutos, o sea, por 25 acciones; bien podría pensarse que ni éstos pensaban obtener otro beneficio con ser accionistas, que ser consejeros; por otra parte, como sólo éstos son accionistas, sólo ellos pueden ser consejeros.

Hemos dicho que, lanzadas al mercado las acciones emitidas por la Caja de Crédito Agrario, el público no suscribió sino 400 y tantas acciones, que corresponden a las que conforme a los estatutos han debido suscribir los consejeros; las 49,500 y tantas las suscribió la Caja de Crédito Hipotecario.

Luego a las operaciones contraídas por la Caja Agraria, no concurrirá otra responsabilidad de los particulares que afecte el capital institucional, que hasta una suma algo superior a 16,000 y tantos pesos; el saldo del capital responsable afecta a la Caja de Crédito Hipotecario, la cual, conforme a la ley de Crédito Agrario, se prestará dinero a sí misma, desde el momento que la filial no tiene capital o responsabilidad propia.

Ahora bien, nos preguntamos, ¿por qué se ha procedido en esta forma tan extraña? ¿Por qué no se pensó en una organización nacional, ejecutando el trabajo necesario para que el capital se suscribiese en el país, llevando a las provincias una campaña en pro de dicha organización, que representaría para el futuro una fuente inagotable de recursos para las industrias agrícolas? ¿Por qué, de acuerdo con el espíritu de la ley, no se ha procurado en esta ocasión única, de crear la adecuada organización del crédito agrícola nacional, llamado en el futuro a liberar a la industria que éste sirve, de interés, plazos y demás condiciones que no se ajustan con sus modalidades?

Nosotros nos preguntamos si la Caja de Crédito Hipotecario estaría dispuesta a hacerse accionista de otras organizaciones instituídas en iguales condiciones a la que motiva estos comentarios, radicada en Valdivia, Concepción o La Serena; en cualquiera parte del país puede formarse un Consejo rodeado de prestigio; en cualquiera parte pueden suscribirse acciones, en igual cantidad a las aquí suscritas; en cualquiera parte pueden copiarse los estatutos orgánicos de la Caja de Crédito Agrario y cumplirse a la letra. Pero, desde luego, estimamos que en ningún caso debe la Caja de Crédito Hipotecario intervenir como accionista, cuando ella ha de ser la que posteriormente vaya a tener que aquilatar la responsabilidad de una institución con la cual habrá de operar.

Estimamos que esa responsabilidad particular ha debido existir realmente, requiriéndose por otra parte, como recurso supremo para poder bajar los intereses; por otra parte, ella estaba llamada a soportar en primer lugar las consecuencias de todo trastorno económico producido en el país; porque si mañana se produce una desvalorización monetaria el Gobierno será quien responda a las obligaciones contraídas en dólares en el extranjero, ya que las obligaciones contraídas por los agricultores serán canceladas con una moneda de cero penique.

En las actuales circunstancias una fuerte corriente de opinión va tras la organización económica nacional; a fin de perseguir dicha finalidad y conquistar el triunfo, procedamos con mucha cautela procurando que las soluciones a nuestros problemas tengan por norma consultar el interés general.

NICANOR ALLENDE NAVARRO

Mañana Jueves 4 de Noviembre

a las 10 horas, tiempo universal de Greenwich, el planeta Marte estará en oposición

Conforme se ha venido anunciando en nuestros Boletines diarios, mañana Jueves 4 de Noviembre, el planeta Marte debe encontrarse en Oposición con el Sol, es decir, el Sol, la Tierra y Marte, estarán en el mismo plano.

Durante todo el mes de Noviembre, el planeta estará en muy buenas condiciones de observación, y especialmente entre el 16 de Octubre y el 7 de Noviembre, período en que se encuentra a la menor distancia relativa de la Tierra, presentando un diámetro aparente superior a veinte segundos de arco.

Las coordenadas celestes del planeta Marte, para el día de mañana, son las siguientes:

Ascensión recta: 2h. 36m. 42s. 53 centésimos;

Declinación Norte: 14° 28' 26" 7 centésimos.

Mañana publicaremos una información especial sobre el planeta Marte, con un estudio astrofísico y las condiciones de habitabilidad. En este trabajo se resumen las investigaciones de los principales Observatorios del Mundo, y vendrá ilustrado con un gran mapa del Planeta Marte.

Orden nueva y exclusiva

OFREZCO EN ARRIENDO FUNDO

CERCA DE SANTIAGO

100 cuadras, 50 regadas, buenos suelos, canon $ 16,000

SECCION FUNDOS

CARLOS OSSANDON B.

Bandera 168, Casilla 1080

ORDEN NUEVA Y EXCLUSIVA

FUNDO EN RANCAGUA

EL MEJOR FUNDO DE LA ZONA

300 CUADRAS REGADAS, SUELOS RIQUISIMOS

NO HAY SUELOS MEJORES EN EL PAIS

PRECIO DE GRAN OCASION

Buenas casas, bodegas, galpones y toda clase de edificios. Es un fundo completo y en plena producción que esta oficina ha recibido orden absolutamente reservada de vender, razón por la cual no daremos dato alguno, sino personalmente al propio interesado, con solvencia bastante para comprarlo. Se exigen $ 500,000 al contado; para el pago del resto, se dan bastantes facilidades.

No admitimos encargados en nuestra oficina

ALEJANDRO GREENE CRUZAT

Abogado y Corredor de Comercio

Sección Fundos

ALEJANDRO GREENE VALVERDE

TEATINOS 88.— CASILLA 3722

Biografías de hombres ilustres

Se exceptúa los ilustres municipales.

ALCIBIADES.—Ateniense. Discípulo predilecto de Sócrates. Fué célebre por haberle cortado la cola a un perro. Vivió entre 450 y 404 a. J. C.

ALCIBIADES ROLDAN.—Chileno. Fué célebre por haberle cortado la cola a la Constitución. Murió en 1925.

BALTASAR del ALCAZAR.—Fué el que escribió:

"no eches agua, Inés, al vino,
no se escandalice el vientre"...

CERVANTES, MIGUEL de.—Murió en 1616. Autor de "Pedro Urdemalas".

CHATEAUBRIAND, vizconde Francisco Renato de.—Nació en 1768 y murió en 1848. Para más detalles, leer las sesiones del Congreso. Se recomienda los comentarios de los señores Trucco y Urzúa Jaramillo.

ESPARTERO, duque de la Victoria y Príncipe de Vergara.—No fué partero.

REMBRANDT, ilustre pintor holandés. Si hubiese pintado todos los cuadros que se le atribuyen, habría necesitado vivir trescientos años.

RICARDO CORAZON DE LEON.—No se atrevió a casarse.

ROTHSHILD, ANSELMO MAYER. — Nació en Francfort en 1743 y murió en 1812. Fué el fundador de la familia de banqueros de ese nombre y el primer antepasado de la deuda pública de Chile.

ROUSSEAU, JUAN JACOBO.—Nació en Ginebra. Demostró que el hombre nace bueno y se mantiene en estado de pureza hasta que no se dedica a la política.

SAN MARTIN. — General argentino, célebre por su buena memoria. En efecto, todos sus monumentos han sido dedicados

A LA MEMORIA DE SAN MARTIN...

Federico García Sanchiz

(Discurso con que el Presidente de la Unión Ibero-Americana, presentó al distinguido literato español)

La Unión Ibero Americana, procurando la realización de su programa de acercamiento hacia la Madre Patria, ha pedido al prominente intelectual español, don Federico García Sanchiz, algunas de sus originales conferencias artísticas, conocidas en España y en América con el sugestivo título de Charlas Líricas.

El señor García Sanchiz, accediendo gentilmente a lo solicitado por nuestro directorio, ha prometido dar tres conferencias.

La primera en el Salón de Honor de esta corporación hospitalaria que se honra con la colaboración espiritual que hoy le presta a sus tareas este mago de la palabra, está dedicada especialmente a los intelectuales y a los estudiantes de las diversas facultades.

En la segunda evocará ante sus compatriotas reunidos en el Centro Español, las escenas y los cuadros más vivos y pintorescos de la vida contemporánea de la Península.

En la tercera, que se verificará en el Teatro Municipal, dará una de sus creaciones que él titula "En voz baja" y que es, según la voz unánime de la prensa hispano-americana, una maravilla de arte y de evocación.

Ayer no más celebrábamos en este mismo salón el día de la Raza y me parece que aun resuenan bajo el dombo sonoro de su comba los acentos vibrantes de Martínez Thedy, el grande orador de la República Oriental, que nos llevara esa tarde suspensos y jadeantes tras del carro triunfal de su elocuencia arrebatadora.

Y hoy llega hasta nosotros este artista del decir que, atravesando los mares, ha venido a traernos a este lado de esas altas montañas aisladoras, los acentos de otra elocuencia fina y sugestiva que nos envuelve y nos embriaga, sutil e insinuante como una ráfaga del puelche que asalta las cañadas por las tardes; dulce y serena como el salmo argentino de nuestras fuentes montañesas, y profundamente evocadora como el mágico espejo de nuestros lagos australes que reflejan ante los asombrados ojos del viajero, en un conjunto panorámico de ensueño, las ciudades, las montañas y los astros.

Y aquí está señores este peregrino inquieto como el viento que ha empujado las velas de su barca vagabunda, detenido por un instante en este hogar sincero y acogedor de sus hermanos de espíritu y de raza.

La figura delicada y fina, a la vez nerviosa y apacible de este hijo original de las huertas valencianas, posee una cabeza moruna de rasgos enérgicos y viriles cuyos cabellos suelen avanzar como la visera oscura de un casco por encima de su frente estrecha, contraída en perpetua concentración espiritual, bajo la que se abren unos ojos de halcón de mar escrutadores de misteriosas lejanías y animados por súbitos destellos luminosos, perforadores como espadas de pelea.

Y con él después de la fiesta de la Raza podemos decir que celebramos hoy la fiesta del idioma, de este idioma que sonó como un toque de clarines en los versos de Olmedo y de Quintana, que fué una resonante catarata en la verba genial de Castelar, arpa doliente en Bequer, evangélico en Rodó y galopar de centauros hacia nuevos horizontes en la lírica audaz del divino Rubén.

De esta lengua sonora de Castilla que hoy hecha luz y carne, espíritu y materia y dando vida a la muerte, fuego al agua y espíritu al paisaje, fluye de los labios de este varón personalísimo, como una fuente incontenible de amor y de belleza.

Bien venido entre nosotros este orfebre delicado del idioma que graba y esculpe los conceptos en el vaso de oro de la vida con el maravilloso cincel de su fantasía creadora y cuyas manos nerviosas y vibrantes parece que combinan y dirigen las palabras para tejer con ellas, a la manera de hilos invisibles, la tela milagrosa con que en estos tiempos ásperos y revueltos viene envolviendo las almas idealistas en un ambiente tibio de confraternidad espiritual, consoladora.

Yo, señores, ya he experimentado el encanto mágico de su acento y he sentido correr por mis venas una onda de santo orgullo filial por la madre augusta que tales hijos nos envía y un afecto fraternal para este glorioso hermano que, en su verba pintoresca y personal, junto con los tesoros inagotables recogidos por su espíritu en las rutas de las tierras y los mares, nos trae un destello de su claro sol valenciano, símbolo de su anhelo perpetuamente vivo a cuyos generosos resplandores sentiremos florecer el divino vergel que duerme en el fondo de nuestros corazones.

S. A. L.

M U S I C A

EL CONCIERTO DE CUERDAS DE AMERICO TRITINI

EL CUARTETO DE PARSIANOFF. — LAS "IMPRESIONES LIRICAS" DE SORO. — DOS CANTANTES DE NUESTRO MUNDO SOCIAL. — DEBUT DE DINA BRAUN. — DIRECCION DE CASANOVA VICUÑA

En breve se efectuará la gran audición que el maestro Américo Tritini ofrecerá a la sociedad de Santiago en el Teatro Municipal.

Cuanto a la audición misma, difícil es suponer en el género una fiesta de arte más atrayente que este gran concierto de cuerdas, en que por la primera vez en Chile ejecutará el famoso cuarteto del maestro ruso Parsianoff, para viola, dos violines y cello.

Las Impresiones líricas del maestro Soro Barriga componen otro número de atracción especial. Estará a cargo de Tritini en el piano y será acompañado por orquesta de cuerdas. La participación de dos distinguidas cantantes de nuestro mundo social será una novedad más para el entusiasmo del público y, finalmente, la presentación de la señorita Dina Braun.

La dirección general de la orquesta estará a cargo del maestro don Juan Casanova Vicuña.

LOS CONCIERTOS DE CELLO DE ALEX MANKE

Un entusiasmo grande ha despertado en la colonia alemana y en el público en general, el anuncio de que el celebrado cellista germano, Alex Manke, dará dos grandes conciertos, uno el nueve en el Providencia y otro el once en el Principal.

El programa que desarrollará Manke en el Providencia es el siguiente:

Primera parte: Concierto en re mayor, de Josef Haydn.
Allegro moderato,
Adagio,
Allegro (Rondo).

Segunda parte:
a) Larghetto, de Mozart
b) Serenade, de Herbert,
c) Reverie, de Schumann
d) Gavotte, de Popper.

Las entradas para ambos conciertos están a la venta en Casa Grimm y Kern.

VALPARAISO (DE NUESTROS CORRESPONSALES) INFORMACIONES DEL INTERIOR

VALPARAISO

UN CASO DE ACCIDENTE DEL TRABAJO

Un obrero se accidentó hace algún tiempo en circunstancias que trabajaba en una obra fiscal. Con este motivo el ingeniero de la provincia don Fermín León ha enviado una nota a la Dirección General de Caminos solicitándole informes sobre quién es la repartición fiscal encargada de hacer el pago de la correspondiente indemnización. El citado es el primer caso en que el Fisco es responsable como patrono que se presenta en Valparaíso.

Primer Congreso Nacional de Periodistas

El directorio del Círculo de la Prensa de Valparaíso, en una de sus últimas sesiones acordó, en uso de las amplias facultades que se le concedieron para la organización del Primer Congreso Nacional de Periodistas, dar a este torneo de la prensa chilena toda la importancia que debe tener, dados los altos fines que se persiguen.

Como se ha anunciado este Congreso se efectuará en Valparaíso como uno de los números del programa con que será conmemorado el centenario del diario "El Mercurio" de Valparaíso, en Febrero de 1927. Y se tratará de que participen representantes de todos los diarios de la República.

LAS COMISIONES

En la sesión de directorio a que nos referimos se designaron dos comisiones que tomen a su cargo todo lo relacionado con el Congreso de Periodistas, las que quedaron constituídas así:

De organización y propaganda: señores Egidio Poblete, Juan Bardina, Roberto Hernández, Carlos Alzona, Francisco Arévalo y Rogelio Vera, secretario.

De finanzas y festejos: señores Fernando Gándara, Eduardo Budge, Carlos Justiniano, Elías González Sánchez y Edmundo Toro.

MAÑANA SE REUNIRA LA COMISION DE ORGANIZACION

La comisión de organización ha sido citada a sesión para mañana Jueves a fin de dar principio a la tarea que se le ha encomendado.

La ópera y el público porteño

Probablemente Valparaíso es la ciudad de la República que tiene más gente adinerada en relación con la población. Sin embargo la buena compañía de ópera que, procedente de Santiago, se ha presentado en el Teatro Victoria ha tenido un escasísimo público en platea. La gente de teatro no sabe cómo explicarse este raro fenómeno.

El Día Deportivo del Ejército y la Armada

La Liga Marítima de Chile ultima a la fecha los preparativos para la celebración del Día Deportivo del Ejército y la Armada que se verificará el próximo Domingo en las canchas del Valparaíso Sporting Club. A esta tradicional fiesta han prometido asistir los Ministros de Guerra y Marina y es muy probable que S. E. el Presidente de la República acepte la invitación que se le ha hecho.

La competencia general de bombas

El 14 del presente se verificará en el Estadio Ferroviario la acostumbrada competencia anual de bombas. A la fecha las diferentes compañías se entrenan en forma que puede presagiarse un gran éxito de la competencia.

Reunión de espiritistas

Los espiritistas de Valparaíso pertenecientes al Instituto que funciona en este puerto celebraron anoche una asamblea general en la que se trataron importantes asuntos relacionados con las actividades de la institución mencionada.

Rebaja de fletes para el cemento

Desde el 15 del presente serán rebajados en un treinta por ciento los fletes para el transporte de cemento entre las estaciones de Calera y Los Andes.

Comentarios al Estatuto Administrativo

A muchos comentarios se presta en este puerto la circunstancia de estar la Intendencia de la provincia clasificada en segunda categoría en el Estatuto Administrativo.

MOVIMIENTO MARITIMO

AYER LLEGARON:
El Laurel Branch, de Liverpool.
El Allipén, de Corral.
AYER SALIO:
El Allipén, para Arica.
HOY LLEGAN:
El Bologna, de Génova.
El Imperial de Lota.
HOY SALEN:
El Ebro, para Nueva York.
El Fresia, para Arica.
El Orompello, para Talcahuano.
EL JUEVES LLEGAN:
El Imperial, de Lota.
El Perú, de Arica.
El Santa Elisa, de Nueva York.
EL VIERNES LLEGAN:
El Taltal, de Iquique.
EL VIERNES SALEN:
El Imperial, para Pimentel.
El Margit, para Iquique.

Una resolución de la Corte

El 6 de Octubre ppdo. tres obreros de la Refinería de Azúcar de Viña atacaron a balazos al administrador del establecimiento, no logrando herirlo. Estos obreros solicitaron últimamente del juzgado del crimen que se les concediera su excarcelación bajo fianza la que les fué negada por el juez. Ayer la Corte confirmó el auto de primera instancia que había sido apelado por los obreros mencionados.

Candidaturas municipales

Anoche se reunió la asamblea radical de este puerto dándose a conocer en ella los miembros del partido que irán a la lucha interna para la designación de candidatos a municipales.

Las maniobras de la Escuadra

La escuadra activa se encuentra en la actualidad al ancla en el puerto de Talcahuano después de haber desarrollado la primera parte del programa de maniobras de Primavera en el Golfo de Arauco. Probablemente a fines de la semana la división naval zarpará nuevamente al Golfo para poner término al programa de ejercicios después de lo cual irá a Corral para que la oficialidad y tripulaciones hagan una visita a Valdivia.

Cesantes de las salitreras

A bordo del vapor Palena llegaron anteayer a este puerto sesenta obreros cesantes de las salitreras acompañados de sus familias. Por cuenta de la Asociación de Productores de Salitre fueron embarcados ayer con destino a diferentes ciudades del Sur del país.

Informaciones de Quillota

ELECCION DE REINA. — En el último escrutinio verificado ayer, resultó elegida Reina de la Primavera la señorita María Donoso, hija del Tesorero Fiscal de Quillota.

S. M. ha recibido numerosos mensajes de felicitaciones por su elección.

MATRIMONIO. — Se ha concertado el matrimonio del conocido joven de Quillota, don César Carrasco Calvo, con la distinguida dama de Valparaíso, señorita Manuela Escobar Wicks.

RECITAL DE CANTO. — Con toda actividad, se siguen los preparativos para organizar el recital de canto que darán en el Teatro Municipal, el Viernes 5, la señorita Yolanda Gutiérrez y el tenor don Oscar Moebis.

Las localidades se venden en la Botica Germania, calle de Prat, esquina de Freire.

SERENATA. — Un numeroso grupo de admiradores de la belleza de la Reina María, sorprendió anoche a S. M. después de las 12, con una serenata, cantando con acompañamiento de guitarra.

Durante la manifestación los visitantes pronunciaron varios discursos y recitaron poesías en homenaje de la Reina, quien las escuchó y dió las gracias desde el balcón. — (Guerra Corona).

N. G. I.

LINEA MENSUAL: VALPARAISO — PUERTOS DEL NORTE — EUROPA

"BOLOGNA" ... 5 DE NOVIEMBRE
"NAPOLI" ... 1.o DE DICIEMBRE
"VENEZUELA" ... 2 DE ENERO 1927

LINEA GRAN EXPRESS BUENOS AIRES — BRASIL — EUROPA

"PSSA. MAFALDA" ... 3 DE NOVIEMBRE
"EUROPA" ... 10 DE NOVIEMBRE
"DUCA D'AOSTA" ... 16 DE NOVIEMBRE
"GIULIO CESARE" ... 23 DE NOVIEMBRE

NAVIGAZIONE GENERALE ITALIANA

Valparaíso, Blanco 1136. — SANTIAGO: Agustinas 1042

GRACE LINE

Servicio rápido de pasajeros para Antofagasta, Iquique, Arica, Mollendo, Callao, Salaverry, Talara, Balboa, Cristóbal y

NUEVA YORK

"SANTA ELISA"

Saldrá de VALPARAISO el 10 de Noviembre, a la 1 P. M.
"SANTA LUISA ... NOVIEMBRE 24
"SANTA TERESA" ... DICIEMBRE 8
"SANTA ANA" ... DICIEMBRE 22

New Orleans and South American Steamship Co. Servicio mensual de vapores de carga, desde New Orleans (EE. UU.) a puertos chilenos y vice-versa.

GRACE y CIA. (CHILE S. A.)
HUERFANOS N.o 1189 — SANTIAGO

P. S. N. C.

VAPORES PARA EUROPA
Vía Canal de Panamá

OROPESA. . 20 de Noviembre
OROYA. . . 4 de Diciembre
ORIANA. . 18 de Diciembre
1 P. M.
Para Antofagasta, Mejillones, Iquique, Arica, Mollendo, Callao, Balboa, Cristóbal, La Habana, Coruña, Santander, La Pallice y Liverpool.

Por estos vapores se expenden boletos de segunda clase para Europa y puertos de la costa, a precios convenientes.

VAPORES PARA NUEVA YORK

EBRO. . . 3 de Noviembre
ESSEQUIBO. 1 de Diciembre
EBRO. . . 29 de Diciembre
1 P. M.
Para Antofagasta, Iquique, Arica, Mollendo, Callao, Salaverry, Payta, Balboa, Cristóbal, La Habana y Nueva York.

Agustinas 1017 - Casilla 536 SANTIAGO — THE PACIFIC STEAM NAVIGATION Co. — VALPARAISO Calle Blanco - Casilla 34 V.

SUB-AGENTES EN SANTIAGO: TRASPORTES UNIDOS, ESTADO ESQUINA ALAMEDA; VILLALONGA, AGUSTINAS N.o 817

ÑUBLE

¿Han sido destruídas completamente Termas de Chillan?

SE ABRIGAN TEMORES DE QUE HAYA VIDAS SEPULTADAS BAJO UNA CAPA DE VEINTE METR[OS] DE NIEVE

CHILLAN 2.—Una tupida nevazón que en la madrugada de ayer ha alcanzado proporciones enormes, ha cubierto todas las construcciones de los baños termales situados cerca de esta ciudad y que llevan su nombre.

Según noticias proporcionadas por personas que fueron ayer a las Termas, la nieve ha alcanzado una altura que sobrepasa la de los postes telefónicos y que ha sepultado totalmente los edificios.

A pesar de lo incompleto de las noticias, las pérdidas se calculan en varios cientos de miles de pesos, abrigándose serios temores acerca de la suerte que han corrido las personas que se ocupaban de hacer algunas reparaciones en los edificios, a fin de dejarlos aptos para la próxima temporada de Verano.

El inspector de Obras Municipales de Chillán, se trasladó también ayer al sitio de la catástrofe, y ha declarado que las pérdidas son incalculables.

Se ha producido este fenómeno atmosférico, cuando aún no se terminaba de efectuar las reparaciones que produjo otro de esta misma naturaleza, ocurrido el año 1919, y que arruinó por completo este establecimiento termal y los caminos de los alrededores.

Se recuerda que la nevazón anterior produjo tales daños, que el concesionario de esa época no tuvo medios para su reconstrucción, la que ha debido hacerse paulatinamente, con la ayuda de la M[unicipalidad de] esta ciudad.

En algunas partes la [nieve ha llegado] a una altura de 20 me[tros].

Aquí se comenta do[lorosamente la] ruina de las termas [con]sideradas en todo el [país como una] de las primeras de [...]

TALCA

HA DEJADO DE EXISTIR DON PEDRO LETELIER SILVA

TALCA 2. — Hoy ha dejado de existir en esta ciudad el conocido y prestigioso caballero de la sociedad, don Pedro Letelier Silva.

La personalidad del señor Letelier es sobradamente conocida. Sus actividades tuvieron múltiples campos, destacándose especialmente en el político. Este último tiempo estaba alejado de las filas activas y se dedicaba a la agricultura.

Entre las actuaciones que como político le correspondieron al señor Letelier, debemos señalar la que le cupo en la fundación del partido Liberal Democrático.

En la casa de este caballero fué donde se lanzaron las primeras ideas de la fundación del partido. Y en ella fué también donde se dejaron establecidas sus bases y se preparó el estreno en la lucha de la nueva bandera.

En representación del Partido Liberal Democrático, fué a la Cámara de Diputados, y más tarde al Senado.

En esta última rama legislativa ocupó altos cargos y se desempeñó como presidente, durante varios años con un acierto que mereció los aplausos de sus amigos y hasta de sus enemigos políticos.

Después de una ardua labor en las tareas que le correspondieron como congresal, don Pedro Letelier se retiró de las filas activas, en busca del merecido descanso.

Es así como la muerte sorprende al señor Letelier dedicado enteramente a las labores agrícolas en sus tierras de Talca.

Tanto la sociedad de ésta, como la de todo el país en donde don Pedro Letelier Silva era conocido y estimado, por sus condiciones muy especiales de actividad y por sus nobles virtudes de perfecto caballero, lamentarán sinceramente este desaparecimiento.

Igual sentimiento afligirá a las numerosas y distinguidas familias, que estaban vinculadas al extinto.

HOY SE EFECTUARAN LOS FUNERALES

(De nuestro corresponsal, por telégrafo)

TALCA, 2.—Don Pedro Letelier Silva, sirvió durante dos períodos el cargo de vice-presidente de la Cámara.

Actualmente se hallaba retirado a la vida privada, pero mantenía siempre la presidencia del Consejo Administrativo del Banco de Talca.

Oportunamente fué atendido por la mayoría de los facultativos de esta ciudad, sin que se hubiera logrado atacar el mal.

La noticia de su fallecimiento se esparció rápidamente en todos los círculos de esta ciudad, produciendo hondo sentimiento de pesar.

Sus funerales se llevarán a cabo hoy, a las 4.30 P. M. y éstos prometen revestir grandes proporciones.—(Iturriaga).

UN GRAN TORNEO NACIONAL DE ESGRIMA

SE EFECTUARA EL 24 DE DICIEMBRE

MOLINA. — El 24 de Diciembre se efectuará en esta ciudad un torneo de esgrima organizado por el "Club Deportivo Molina".

Las inscripciones para participar en este campeonato se abrieron el 1.o del presente y se cerrarán el 12 del mes próximo.

Ellas se pueden enviar por escrito al director del torneo, señor Víctor F. Bravo, Molina.

Los datos exigidos en la solicitud correspondiente, son los siguientes: nombre del club a que pertenece el equipo; arma en que participará; nombre de los componentes; tiempo durante el cual ellos han practicado la esgrima; nombre de sus maestros; torneos en que han participado y figuración que en ellos han obtenido; nombre del capitán. Se adjuntarán a la solicitud, $ 30, por inscripción de equipo y arma.

Cada club o unidad del Ejército, Armada, carabineros o policías, se podrá hacer representar por un sólo equipo en cada arma.

Los jefes u oficiales que no pertenezcan a unidades, pueden presentarse en equipos libres.

El torneo se iniciará el 24 de Diciembre en el teatro de Molina a las 8 P. M. Se proseguirá durante el día 25 y se clausurará el 26, a las 10 P. M.

Los jurados, serán los siguientes: espada: Comandante señor Manuel Castro Montt, señor Julio Letelier y maestro del Río; florete: Mayor Oscar Fuentes, Comandante Rosalindo Araneda y maestro Valencia.

El premio a disputarse en cada arma consistirá en un trofeo que quedará en posesión definitiva del equipo que resulte vencedor en tres años seguidos o cinco intercalados.

Cada uno de los componentes del equipo ganador recibirá una medalla y un diploma.

El tirador de cada una de las tres armas que obtenga un mayor número de puntos ganará un gran premio de honor.

El torneo será presidido por los Ministros de Guerra y de Marina, por el Intendente de la provincia, por el Gobernador del Departamento, por los senadores y diputados de los mismos, por el Director de Policías, por el Comandante de Carabineros y por las autoridades locales.

CONCEPCION

UNA TURBA ASALTA A DOS GUARDIANES

ENFURECIDA PORQUE ESTOS LA PRIVABAN DEL ESPECTACULO DE UNA PENDENCIA

CONCEPCION. — Dos guardianes de policía fueron agredidos a palos y pedradas por un grupo de más de doscientas personas, que en esa forma se oponían a que los guardianes pusieran término a una pendencia en que estaban trabados dos individuos.

Eran éstos Julio Valenzuela Arévalo y Moisés Matamala Lagos, que entre trago y trago que ingerían en el Hotel Madrid, se disgustaron y se fueron a las manos.

Advirtió el desorden el guardián de facción inmediata, Manuel Ortiz, que acudió a impedirlo. Pero los contendores, empeñados en proseguir su match, unieron sus fuerzas en contra del policía y lo agredieron. Ortiz pidió auxilio al guardián Francisco Luengo, quien vino en su defensa. Pero los concurrentes al establecimiento, que seguían apasionadamente las alternativas de la pelea, no se resignaron a que se les privara de su espectáculo y las emprendieron contra ambos guardianes.

Estos se defendieron denodadamente, pero hubieron de ceder el campo ante la superioridad abrumadora de los atacantes.

Mas, en la calle esta superioridad se acrecentó notablemente, pues se agregaron a los agresores gran número de curiosos que se habían agrupado en las puertas del establecimiento. Aportaron, además, armas arrojadizas y contundentes, adoquines y palos, con los cuales maltrataron despiadadamente a los abnegados policiales.

Por fin vino en auxilio de éstos un piquete de la 1ª Comisaría. Aún se resistió la enfurecida turba a abandonar en manos de la policía a los dos individuos que le habían proporcionado un gratuito espectáculo boxeril, primero, y después la oportunidad de satisfacer prácticamente sus aficiones pendencieras. Luego, algunas arrolladoras cargas del piquete dispersaron a los asaltantes. Algunos de éstos fueron reducidos a prisión.

Los guardianes García y Luengo, gravemente heridos, fueron llevados a la Asistencia Pública. Al mismo sitio, en calidad de detenidos, fueron conducidos varios de los agresores, con algunas heridas leves recibidas en la contienda.

La calle Arturo Prat volvió a su habitual apacibilidad. Peones de la policía de aseo recogieron los restos de sillas destrozadas quedados en el campo y agruparon nuevamente en un montón los centenares de adoquines que yacían dispersos.

El desorden de que informamos ha conmovido a la metrópoli del sur, cuya prensa local lo califica como "el escándalo más descomunal del año".

VALDIVIA

UN JOVEN VENCE A UN PUMA

DESPUES DE UNA REÑIDA LUCHA

VALDIVIA, 2. — Un puma de extraordinarias dimensiones, 1 metro 90 centímetros de la cabeza a la cola, atacó al joven Victoriano 2.o Guarda, que recorría a caballo los cerros de Paillaco.

Guarda, acababa de constatar la desaparición de algunos vacunos de su propiedad, que tenía pastando en el cerro. Algunos rastros de puma, que descubrió entre las malezas, le hicieron sospechar la causa de la desaparición. Animó a un perro que lo acompañaba, a que siguiera los rastros; él se quedó en acecho entre unos matorrales. Ahí aguardaba cuando fué sorprendido por la presencia de un puma a pocos pasos de él, en actitud de ataque. Le disparó un tiro de revólver, con que le hirió una pata. El puma, herido, se le fué encima, y estuvo a punto de derribarlo del caballo. Agotada la carga de su revólver, Guarda tuvo que usar del machete que llevaba en la cintura, para defenderse de la fiera, a la que tras rudos esfuerzos logró por fin aturdir y luego matar.

El perro contribuyó, no poco, al triunfo de Guarda, pues acudió eficazmente en su auxilio durante la última parte de la refriega.

SOBRE UN REPORTAJE AL DIRECTOR DE POLICIAS

(De nuestro Corresponsal, por Telégrafo)

VALDIVIA 2.—Ha producido aquí muy buena impresión el reportaje especial para "El Correo de Valdivia" hecho al director de policías, coronel Blanche, sobre las incidencias del sumario por el desaparecimiento del joven Salazar Hoffman, en que se han visto envueltos varios miembros de la policía de esta ciudad. En las declaraciones del señor Blanche, se ve el propósito de la Dirección de defender a sus subalternos si no son culpables, y al mismo tiempo de pedir para ellos todo el rigor de la justicia si resultan culpables.—Mazzuchi.

RMSP

SERVICIO RAPIDO DE LUJO DESDE Buenos Aires a Europa

PROXIMAS SALIDAS DE LOS AFAMADOS VAPORES "A" VIAJES RAPIDOS A LISBOA, EN 18 DIAS; CHERBURGO Y SOUTHAMPTON EN 19 DIAS

ASTURIAS ... 10 de NOVIEMBRE
ARLANZA ... 24 de NOVIEMBRE
AVON ... 3 de DICIEMBRE
ALMANZORA ... 15 de DICIEMBRE
ANDES ... 29 de DICIEMBRE

PROXIMAS SALIDAS DE LA LINEA "D" VIAJES DE LLAMADA DESDE VARIOS PUNTOS DE EUROPA, SIRIA Y TURQUIA

Demerara. 18 de Noviembre | Deseado. 16 de Diciembre
Darro. . 2 de Diciembre | Desna. . 30 de Diciembre

AUN NO APARECE EL CADAVE[R DEL] JOVEN SALAZAR

(De nuestro Corresponsal, por Telégra[fo])

VALDIVIA 2. — Se ha comprobado que no es el del joven Manuel Salazar ninguno de los cuatro cadáveres ultimamente exhumados. Se suponía con algún fundamento que uno de ellos pudiera ser, pero la autopsia efectuada por una comisión de médicos y un dentista ha demostrado que ese cadáver es el de un individuo de más de cincuenta años.

Las sospechas de que uno de los cuatro cadáveres exhumados perteneciera al señor Salazar, nacían de que este cadáver era u[no ...] se encontraron en una [...] según los libros del ce[menterio] debería haber enterra[do] uno.

Después de efectuada [y] comprobada la falsedad [de las sos]pechas, se ha compr[obado la] circunstancia anotada [...] mente de errores en [la] Administración del C[ementerio]. (Barra).

LA ESCUADRA ACTIVA EN C[ORRAL]

(De nuestro Corresponsal, por Telégra[fo])

VALDIVIA 2.—El Lunes 8 fondearán en Corral la escuadra activa que comanda el almirante Bahamondes, y que actualmente está en Talcahuano.

La escuadra la componen el "Almirante Latorre", el "O'Higgins", el "Chacabuco", los cazatorpederos "Williams", "Lynch" y "Condell" y varias otras naves au[xiliares].

Permanecerá en C[orral] cinco días, tiempo q[ue] la tripulación para v[isitar ...]

Aquí se han preparad[o fies]tas en honor de los [...] tiendo gran entusias[mo ...] el año 1897 no fonde[aba] en Corral.—Bazzuchi.

LLANQUIHU[E]

EL ANIVERSARIO DEL LI[CEO]

(De nuestro Corresponsal, por Telégra[fo])

PUERTO MONTT. — Los profesores y alumnos del Liceo de esta ciudad conmemoraron con diversos actos su 53.o aniversario. Se efectuó una velada literario-musical. Durante ella, el profesor señor Víctor Romero, en una interesante conferencia, hizo la historia [del estableci]miento.

Se efectuó además u[na visita al] cementerio, con el ob[jeto de depositar] flores en las tumbas [de los profeso]res fallecidos.

Dentro de poco se [efectuará un] paseo a Pelluco.

Dos sospechosos se escapan a la policía

RIO NEGRO. — Dos individuos a quienes la policía comunal había detenido por sospechosos, se escaparon de manos de los guardianes que los conducían al cuartel.

Los aprehensores no guardaron la precaución de allanarlos en el momento de detenerlos, [y los mal]leantes conservaron [armas] de los que usaron para [la] fuga.

En efecto, aprovecha[ndo un descui]do por un sitio despo[blado ...] raron sus armas sobre [los guardia]nes, cuya natural con[fusión] vió admirablemente [para ponerse] fuera de su alcance en [las ...] vecinas.

ACONCAGUA

Regresaron los deportistas ferroviarios que fueron a Argentina

(De nuestro corresponsal, por telégrafo)

LOS ANDES 2. — En un coche agregado a uno de los trenes internacionales regresó hoy la Delegación de footballistas ferroviarios chilenos, de cuya actuación en Mendoza informamos ayer.

Los deportistas de los Ferrocarriles del Estado que reforzaron el cuadro del Ferrocarril Transandino en el segundo encuentro, siguieron viaje a Santiago.

Los encuentros fueron arbitrados por el árbitro chileno, don Pedro J. Malbrán. — (Masafierro).

Se prepara un gran certamen de Tiro en Ligua

(De nuestro corresponsal, por telégrafo)

LIGUA 2.—Los clubs de Tiro de Ligua, Cabildo, Zapallar, Petorca, Papudo y Los Vilos, se preparan con entusiasmo para el próximo certamen en que se disputará la copa obsequiada por el diputado don Jorge Andrés Guerra.—Gálvez.

Matrimonio en Cabildo

(De nuestro corresponsal, por telégrafo)

LIGUA 2.—Los señores Elías e Issa Pichara, otomanos, contrajeron matrimonio en Cabild[o con las se]ñoritas Juana y María [...] pectivamente.

Con este motivo, [ofrecieron una] recepción a sus rela[ciones].

MAGALLA[NES]

El Deportivo Es[pañol ven]ce el Hispano A[mericano] F. C. en Punta [Arenas]

(De nuestro correspo[nsal por telé]grafo)

PUNTA ARENAS [2.—Entre los] cuadros representativo[s del Deporti]vo Español y del His[pano America]no, se jugó una inter[esante partida] que fué presenciada po[r numerosos] espectadores.

Durante el primer t[iempo se desarro]vó una extraordinaria [lucha entre] ambos equipos, termi[nando con un] empate a un tanto. [En el segundo] el Deportivo Español [desarrolló] su mejor juego combin[ado ...] mate, hasta terminar e[l partido con un score] de cuatro tantos contr[a uno a favor del His]pano-Americano.—Alv[arez].

La Cía. Escriba[nos ... Bombe]ras en Punta [Arenas]

(De nuestro correspo[nsal por telé]grafo)

PUNTA ARENAS [...] vapor "Comodoro Ri[vadavia" ...] procedente de Buenos [Aires la com]pañía de comedias [...] ras.—Alvarez.

SANTIAG[O]

Propuectas para [el alum]brado púb[lico]

(De nuestro Corre[sponsal, por] Telégrafo)

SAN JOSE DE M[AIPO ...] Junta de Vecinos en [...] acordó abrir propu[estas para la] provisión del alumbr[ado ...] calidad. Se cerrará[n ...] presente.—(Barahona).

Se ofrece un al[muerzo al] Presidente de la [República]

(De nuestro Corre[sponsal, por] Telégrafo)

SAN JOSE DE M[AIPO ...] Director de Servicios [...] ñor Francisco Ro[...] ofreció ayer en su [...] cán un almuerzo al P[residente de] la República.

Entre otros, concu[rrieron al] almuerzo el Intende[nte] de Santiago, señor L[...] don Claudio Vicuña, [...] Rengifo, don Roberto [...] doctores Torres Bo[...] etc.—(Barahona).

C. S. A. V.

SERVICIO MENSUAL A NUEVA YORK EN 18 DIAS

"Aconcagua" SABADO 20 DE NOVIEMBRE A LAS 4 P. M.
con escalas en ANTOFAGASTA, IQUIQUE, ARICA, CALLAO, PAYTA y CRISTOBAL.

SERVICIO QUINCENAL A GUAYAQUIL

"Palena" VIERNES 12 DE NOVIEMBRE LAS 6 P. M.
con escalas en Coquimbo, Antofagasta, Gatico, Tocopilla, Iquique, Caleta Buena, Arica y puertos peruanos.

SERVICIO QUINCENAL A PIMENTEL (PERU)

"Imperial" VIERNES 5 DE NOVIEMBRE 6 P. M.
con escalas en Coquimbo, Huasco, Caldera, Chañaral, Taltal, Antofagasta, Iquique, Pisagua, Arica y puertos peruanos.

LOS VAPORES DE ESTAS TRES LINEAS TOCAN EN SAN ANTONIO DOS DIAS ANTES DE SU SALIDA DE VALPARAISO PARA EL NORTE

VALPARAISO A PENCO, LOTA, TOME Y TALCAHUANO; SALIDAS DE VALPARAISO TODOS LOS MIERCOLES

COMPAÑIA SUD-AMERICANA DE VAPORES

WESSEL, DUVAL & Co. Huérfanos, esquina Morandé, agentes en Santiago | CIA. TRANSPORTES UNIDOS, Estado, esquina Delicias; WAGNER, CHADWICK & Co., Huérfanos 1153, Sub-Agentes en Santiago

WAGNER, CHADWICK & Co., Agentes en San Antonio

S.A.C. BRAUN & BLANCHARD

El mejor servicio de pasajeros. Salidas semanales al Norte, y cada 21 días a Punta Arenas.

PROXIMA SALIDA PARA PUNTA ARENAS

VALDIVIA ... 11 DE NOVIEMBRE

...ctorio General Demócrata

...rectorio General celebrará se... ...especiales mañana y el Vier... ...s 9.30 P. M., para tratar los ...de Chiloé y Coquimbo y de... ...untos pendientes en la ta...

...cuerdo anterior, la elección ...a Directiva se realizará el ...9 del corriente.

...tro Liberal Democrático

...los miembros de este Cen... ...esión para hoy, a las 6.30 ...rde, en los salones del Club ...eda, Compañía 1238.

...a Directiva Li... ...al Democrática

...ró ayer una interesante se... ...Junta Directiva del Partido ...Democrático. La sesión fué ...a por don Tito V. Lisoni ...la concurrieron numerosos ...ntarios y directores del Par...

...studiaron y debatieron am... ...te diversos tópicos de ac... ...política, que interesan al ...del liberalismo democráti... ...e dejó pendiente la discu... ...ra una sesión próxima.

...amblea Liberal

...a sesión general ordinaria ...Viernes 5 del presente, a ...P. M. en el Club del Par... ...atedral 1291.

Comité Demócrata

RENUNCIA UNO DE SUS MIEMBROS

El señor Manuel J. Navarrete, miembro del Comité Parlamentario de su partido, presentó ayer la siguiente renuncia ante sus correligionarios y colegas:

"Las graves cuestiones que preocupan la atención de la Cámara en estos momentos, y la diversidad de opiniones que he advertido en el grupo parlamentario demócrata no conceptúo correcto permanecer en un puesto que no se deriva directamente de la voluntad de los pueblos que tengo el honor representar en esta honorable Cámara; sino que por cuestiones orgánicas de nuestra Corporación y habiendo podido apreciar en el ejercicio de miembro de Comité Parlamentario de un partido una discrepancia sustancial en el modo de apreciar las materias que la Cámara discute en uso de sus atribuciones constitucionales; no me creo con derecho a burlar tan claras prerrogativas de mis honorables colegas que me han brindado tan distinguido honor de representarlo en cuestiones que los comprometen en casos definitivos.

A fin de conservar mi libertad de acción y servir en la mejor forma que pueda los intereses del país y de mis electores vengo en hacer renuncia indeclinable de miembro del Comité Parlamentario del Partido Demócrata.—**Manuel J. Navarrete.**"

Sesiones del Senado

El Senado, con fecha de ayer, acordó celebrar sesiones especiales los días Lunes, Martes, Miércoles, Jueves y Viernes, de 3 a 4 y de 7 a 8 P. M., destinadas a la discusión del proyecto de Ley de Presupuestos, correspondiente al presente año.

De las sesiones especiales acordadas, sólo se celebrará la de 7 a 8 P. M. de hoy.

LA CAMARA DE DIPUTADOS TIENE PLAZO HASTA HOY A LAS 12 DE LA NOCHE PARA DISCUTIR LOS PRESUPUESTOS 1927

EN UNA REUNION DE COMITEES CELEBRADA AYER SE PROPICIO LA IDEA DE NO EXIGIR, POR ESTE AÑO, EL CUMPLIMIENTO DE ALGUNAS DISPOSICIONES DE LA LEY KEMMERER SOBRE PRESUPUESTOS.— LOS RADICALES, COMUNISTAS Y ASALARIADOS NO ACEPTAN ESTA MEDIDA

Los Comitees parlamentarios se vienen ocupando, desde hace algunos días, de la situación que se presenta a la Cámara ante el vencimiento de uno de los plazos fatales que señala la Constitución para la discusión de los proyectos de presupuestos.

En efecto, la Carta Fundamental declara que los proyectos de presupuestos deben quedar despachados cuatro meses después de presentados por el Ejecutivo al Congreso.

HOY VENCE UN PLAZO

El Reglamento confeccionado da a la Cámara 60 días para el primer trámite constitucional, plazo que vence hoy a las 12 de la noche por haberse presentado éstos el 3 de Setiembre al Congreso.

El artículo del Reglamento de la Cámara al cual no referimos, dice textualmente:

"La discusión total de los Presupuestos se declarará clausurada de todos modos en su primer trámite constitucional, al término de los 60 días contados desde la presentación al Congreso del proyecto de ley respectivo.

De igual manera, la discusión en el segundo y tercer trámites constitucionales, se declarará clausurada a los 100 días contados desde la fecha indicada en el inciso anterior.

La clausura en los demás trámites se declarará en igual forma a los 118 días contados desde la misma fecha".

REUNION DE LOS COMITEES

Los Comitees parlamentarios se reunieron en la tarde de ayer para resolver esta situación y después de un largo debate, en el que no fué posible llegar a un acuerdo definitivo, se acordó que los diversos Comitees consultaran a sus diputados sobre la siguiente fórmula:

"Tomando en cuenta la situación especial que se presenta, con los presupuestos de un año atrasados; la enormidad de decretos-leyes dictados por los Gobiernos de facto y las dificultades que se han presentado para discutir oportunamente los proyectos de presupuesto, abolir sólo por el presente año las disposiciones 7.a y 14.a inciso primero de la Ley Kemmerer, que dicen textualmente:

"Art. 7.o El presupuesto de gastos se ajustará al de entradas y no podrá excederse de él.

"Art. 14. El presupuesto de entradas, eliminadas las provenientes del impuesto sobre el salitre y el yodo y sus subproductos, no podrá exceder del promedio de las entradas efectivas en los tres últimos años. No obstante si fuere evidente que hubiera de percibir el Fisco entradas adicionales como resultado de nuevas disposiciones legislativas ya aprobada, se anotará por separado cada partida de tales entradas extraordinarias, después de calculado el promedio de los últimos tres años".

EL MINISTRO DE HACIENDA PROPONE PROYECTOS PARA FINANCIAR LOS PRESUPUESTOS

El señor Ministro de Hacienda, que también concurrió a esta reunión, propuso algunas medidas para financiar los presupuestos. Una de ellas, de carácter administrativo, modifica el cálculo de entradas aumentándolo en 31 millones de pesos. Las otras son el Estatuto Administrativo, Impuesto a la Renta y Arancel Aduanero.

LOS RADICALES NO ACEPTAN LA IDEA

El Comité Ejecutivo de la Junta Central Radical se reunió en la tarde para considerar esta cuestión.

El Comité parlamentario impuso a la dirección del Partido sobre la medida propuesta y después de un largo debate se acordó reiterar el acuerdo tomado por la Junta el 13 de Octubre que dice:

"La Junta Central declara que estando presentado los Presupuestos para 1927 en conformidad a la ley y al espíritu de la Constitución, no pueden ser considerados por el Parlamento".

LOS COMUNISTAS Y ASALARIADOS TAMPOCO ACEPTAN LA IDEA PROPUESTA

Los comunistas y asalariados tampoco aceptan la idea propuesta en la reunión de los Comitees y así lo manifestarán en la reunión que hoy a las 11 A. M. tendrá lugar en la Presidencia de la Cámara de Diputados.

LA ACTITUD DE LOS CONSERVADORES

Los diputados conservadores se reunieron ayer después de la sesión de la Cámara y después de un largo debate, en el que no pudo obtenerse una idea precisa sobre la actitud del partido, se acordó que la Junta Ejecutiva del Partido resolviera hoy la situación, en la sesión especial que con tal objeto se efectuará con la asistencia de los senadores, diputados y directores en el Club Fernández Concha.

LOS BALMACEDISTAS ACEPTARIAN LA IDEA

Según nuestras informaciones, los balmacedistas habrían acordado ayer en la Junta Directiva, aceptar la idea propuesta.

HOY SE REUNEN NUEVAMENTE LOS COMITEES

Hoy, a las 11 A. M., se reunirán nuevamente los Comitees parlamentarios para resolver la situación. Se dará cuenta de los acuerdos tomados por los diversos partidos sobre esta materia.

Asamblea Radical

Hoy a la hora de costumbre celebrará sesión ordinaria esta Corporación política.

Jira demócrata a Los Andes

La Juventud Demócrata de San Felipe y Los Andes ha invitado a los parlamentarios de su partido para el Sábado próximo a fin de oirles conferencias sobre la actualidad política y las actividades desarrolladas por la representación parlamentaria en la Cámara.

El señor Silva Lastra ha contestado ya aceptando esta invitación.

Se espera que adherirán todos los diputados del partido.

Algunas reformas al Poder Judicial

PROYECTOS PRESENTADOS EN EL SENADO POR EL SEÑOR AURELIO CRUZAT

El señor Aurelio Cruzat, Senador Radical por Valparaíso y Aconcagua, presentó en el Senado los tres proyectos de ley que publicamos a continuación, relacionados con las atribuciones de los defensores públicos, oficinas del Registro Civil y Conservador de Bienes Raíces.

Texto de los proyectos

Se suprime la intervención de los defensores públicos en todos los casos en que la exijan las disposiciones legales vigentes, cualquiera que sea su naturaleza".

"Art. 1.o El Conservador de Bienes Raíces de Santiago desempeñará también las funciones de Conservador del Registro Electoral y se hará cargo de su funcionamiento conforme al decreto-ley número 243 de 16 de Marzo de 1925, sin remuneración alguna.

Art. 2. Los empleados que quedaren cesantes en virtud de lo dispuesto en el artículo anterior, tendrán derecho a un desahucio de un mes de sueldo por cada año de servicios, salvo que hayan servido diez o más años en cuyo caso deberán jubilar o retirarse sin necesidad de acreditar imposibilidad física o moral. El desahucio será pagado con la rebaja acordada en la ley número 4075 de 29 de Julio de 1926".

"Art. 1.o — En todas las ciudades donde haya notarios desempeñarán éstos sin ninguna remuneración las funciones que actualmente corresponden a los oficiales del Registro Civil.

Art. 2.o — Los funcionarios y empleados que queden cesantes en virtud de lo dispuesto en el artículo anterior, tendrán derecho a un desahucio de un mes de sueldo por cada año de servicios, salvo que hayan servido diez o más años en cuyo caso deberán jubilar o retirarse sin necesidad de acreditar imposibilidad física o moral. El desahucio será pagado con la rebaja acordada en la ley N.o 4075, de 29 de Julio de 1926.

Art. 3.o — En las ciudades donde hubiere más de una notaría, el territorio jurisdiccional para el desempeño de las funciones del Registro Civil, se fijará por el Presidente de la República, previo informe de as respectivas Cortes de Apelaciones.

Podrá también el Presidente de la República, a instancias de las mismas Cortes, modificar los límites de las referidas jurisdicciones".

PARTIDO DEMOCRATA

LA ELECCION DEL DOMINGO.—El acuerdo adoptado por un grupo de demócratas de llevar a las urnas en la próxima elección de Directorio de la Agrupación Demócrata al señor Serafín Soto, ha encontrado una entusiasta acogida en el campo demócrata.

El Comité de esta candidatura ruega a las personas que simpaticen con ella enviar las adhesiones a don Bernardo Méndez, Estación Alameda; Máximo Bravo, Santa Rosa 1550; Luis A. Muñoz, Alameda 522; Juan M. Contreras, San Alfonso; Julio Pinto, Catedral 1250.

CENTRO GUERRILLEROS DE LA DEMOCRACIA FCO. J. LIRA.—Esta noche asamblea ordinaria; elección de directores a la Agrupación. Se encarece la asistencia de los asociados por tener asuntos de gran interés que tratar relacionado con la elección de directorio para el próximo Domingo.

CLUB DEMOCRATA LA IGUALDAD.—Cita a asamblea general para hoy, a las 9 1|2 P. M.

CLUB SOCIAL DEMOCRATA ZENON TORREALBA.— Cita a sesión permanente tanto al directorio, como a los miembros de las comisiones electoral y de propaganda, para el Miércoles, Jueves y Sábado de la presente semana, de 9 a 11 P. M. y a sesión de asamblea general, para el Viernes a la misma hora, a fin de tomar los últimos acuerdos, relacionados con la elección del nuevo directorio de la Agrupación de Santiago que deberá efectuarse el Domingo próximo.

Comisiones parlamentarias

La primera subcomisión de decretos-leyes oyó una exposición de algunos propietarios sobre reformas que deben hacerse al decreto 60 relativo a la constitución de la propiedad austral.

La Comisión de Gobierno del Senado se reunirá hoy, a las 11.15 A. M. y 2.30 P. M. para seguir estudiando el proyecto de supresión de empleos públicos.

La tercera subcomisión de decretos-leyes está citada para esta tarde a las 3.

¡NUNCA VIO!
EXITO IGUAL COMPARABLE AL DE AYER
— en —
BANDERA 331
con la INAUGURACION del REGIO RESTAURANT "PARIS"
COMIDAS CRIOLLAS
Atención de Primer Orden
VISITELO USTED

...supresión de puestos en ...Ministerio de Relaciones

...N UN TOTAL DE $ 1.044,094.— CORRESPONDEN AL SERVICIO DIPLOMATICO 200,400 y 706,000 Al CONSULAR

...o estar firmado por la to... ...de los miembros de la Co... ...no se alcanzó a dar cuenta ...sión de ayer del Senado del ...de la Comisión de Gobierno ...a supresión de empleos de... ...tes del Ministerio de Rela...

...na de nuestras ediciones an... ...dimos algunos datos rela... ...con este informe, que completamos hoy con las siguientes cifras:

Las supresiones que acuerda la Comisión ascienden a un total de 1.044,094 de pesos. De ellos 706 mil corresponden al servicio Consular; 200,400 al Diplomático y 137,694 al Ministerio mismo de Relaciones.

En la sesión de hoy se dará cuenta del informe respectivo.

...tido Asalariado

...DIRECTORIO PROVINCIAL ...UNIRA MAÑANA JUEVES. ...na, a las 8.30 P. M. se reu... ...la Secretaría de la Junta ...ial de Santiago, el Directo... ...este organismo con el ob... ...tratar una tabla de suma ...ncia, relacionada con la or... ...ión de las comunas y de la ...ración que prepara para el ...Domingo en uno de los ...de la ciudad.

...NIZACION DE LA 3.a COMUNA "SAN PABLO".—Hoy, a las ...se reunirán todos los asalariados y adherentes en San Pablo 3015, con el objeto de nombrar el Directorio que tendrá a su cargo la organización definitiva de esta importante comuna.

El señor Juan B. Corral, Director encargado hasta ahora de la organización de etsa Sección, recibe diariamente las adhesiones de 5 a 7 P. M.

6.a COMUNA "RECOLETA".—En su última sesión celebrada el 30 de mes próximo pasado, nombró delegado ante la Junta Provincial a don Manuel González G. y además acordó citar para hoy Miércoles, a las 8.30 P .M. a una reunión general de todos los usrachistas en su secre...ía Av. Chile 326, con el objeto de tratar una tabla que ha estudiado el Directorio comunal.

COMUNA "SAN MIGUEL".—Cita para hoy, a las 7 P. M. a reunión general en su nueva secretaría, con el objeto de elegir los dos delegados ante la Junta Provincial y tratar sobre la concentración que efectuará en uno de los teatros de la comuna. Se encarece la asistencia.

EN QUILPUE
RETIRO
...vende hermosa Quinta 5,000 ...; terreno bien plantado, ...nueva, toda comodidad, la ...en el Retiro. Razón, Kiosco ...ión Quilpué o Valparaíso, Clave 69. 5-N.

La pintura Mapocho
Se vende en la MERCERIA "LA MUNDIAL"
FRIAS y BORBOLLA-Providencia 1335

CONGRESO NACIONAL

...LA SITUACION SALITRERA SE OCUPO AYER EN EL SENADO DON AURELIO NUNEZ M.

...ON DESPACHADOS LOS PRESUPUESTOS DE RELACIONES E INTERIOR PARA 1926.— SE APROBO EL PROYECTO QUE AUTORIZA LA ERECCION DE UN MONUMENTO AL GENERAL BAQUEDANO.— LOS SUCESOS DE POTRERILLOS

...12.a Extraordinaria en 2 de Noviembre de 1926

...DENCIA DE LOS SEÑORES ...LYON Y BARAHONA

...ACION ENTRE LLANQUIHUE Y CHILOE

...Tabla de Fácil Despacho, se ...ra el proyecto sobre fomento ...avegación entre Llanquihue y...

...ñor CARIOLA. — Expresa que ...ado a la Mesa un contra-pro... ...y a fin de facilitar el despa... ...proyecto, formula indicación ...e se retarde el conocimiento ...materia hasta el próximo Lu... ...ntre tanto se mande imprimir ...tra-proyecto para que sea re... ...a los señores Senadores con ...to de que se impongan de él.

...ñor GUARELLO (Ministro de ...Públicas). — Pide que no se ...sesión del Lunes, pues él no ...concurrir ese día.

...cuerda dejar la discusión de ...ateria para una de las sesio... ...la próxima semana, que se de... ...ará de acuerdo con el señor...

...señor HIDALGO. — Cree de ...utilidad esta subvención, pero ...indispensable que se establez... ...el proyecto las comodidades ...para los pasajeros, especial... ...para los de tercera, pues es in... ...sable que estos barcos cuenten ...eras para ellos y no se manten... ...istema actual, que es impropio ...país civilizado.

...ñor GUARELLO (Ministro de ...Públicas). — Le hace notar al ...Senador que en el artículo se... ...se establece que los vapores ...n contar con un espacio abriga... ...a los pasajeros de tercera cla... ...ue las naves reunirán las con... ...s que indique el Presidente de ...ública. En el Reglamento se ...cerá lo que desee el señor Se...

...señor HIDALGO. — Insiste en ...veniencia de que estas medi... ...establezcan en la ley y no se ...para el reglamento.

...MENTO AL GENERAL BAQUEDANO

...onsidera el proyecto sobre erec... ...e un monumento al general Bal... ...o, que viene de la Cámara de ...ados, con una modificación que ...te en que debe autorizarse la ...ón del monumento previo infor... ...l Consejo de Bellas Artes.

...prueba el proyecto con la modi... ...ón propuesta por la Cámara de ...ados.

...IO DE NOMBRE DEL DEPARTAMENTO DE PUTAENDO

...seguida se trata del proyecto ...ropone cambiar el nombre al de... ...mento y ciudad de Putaendo, ...de General San Martín.

...ndicación del señor Schürmann, ...retirado el proyecto de la ta... ...fácil despacho.

...UCESOS DE POTRERILLOS

...señor CONCHA (don Aquiles). ...e que ha recibido un telegrama ...que se le comunica de Potreri... ...ue un comicio público ha sido ...ido por la fuerza pública, y po... ...te hecho en conocimiento del se... ...inistro del Interior.

...ICION DE ANTECEDENTES

...señor CONCHA (don Aquiles). —Pide antecedentes sobre la destitución del subdelegado de la Comuna de Lo Espejo; la renuncia del receptor de la 9.a Subdelegación Rural; la destitución de la Junta de Vecinos de Lo Espejo, y otras destituciones.

SITUACION SALITRERA

El señor NUÑEZ MORGADO. — Se refiere a la situación por que atraviesan las provincias del Norte.

La crisis del salitre, según el señor Senador, se debe a una crisis del precio de explotación de este producto.

Agrega que de parte de los parlamentarios ha habido deseos de cooperar a la acción del Gobierno, en la resolución de este problema, como queda de manifiesto con el hecho de que él ha presentado un proyecto sobre nacionalización de la industria salitrera, y de organización de una Dirección Fiscal y de un Consejo Consultivo del Salitre, y en compañía del señor Salas Romo, tiene también presentado otro proyecto sobre estanco del yodo.

El señor Ramírez Frías ha presentado en la otra Cámara un proyecto sobre escalonamiento del derecho de exportación del salitre.

Lamenta que hasta el momento no se haya producido actividad alguna en el sentido de resolver estos problemas.

Se refiere el señor Núñez a la situación del yodo y al peligro de que encuentre este sub-producto del salitre un fuerte competidor, pues ya se han instalado fábricas de yodo en la Isla de Java. Si no se adopta una medida oportuna, se puede también perder el monopolio del yodo. La competencia se debe al precio elevado del artículo, pero con la medida propuesta en el proyecto que han presentado, esta competencia se haría imposible, pues el precio del yodo puede ser reducido enormemente, dejando una gran utilidad para el Estado.

Los nuevos procedimientos de explotación del salitre, entre los que menciona el sistema Prudhomme, están dando espléndidos resultados.

Menciona el señor Senador la gran instalación de la oficina de Coya Norte, que acaba de mencionar, donde se puede ver la técnica del salitre. Se trata de una oficina en la que se han invertido cinco millones de libras esterlinas, y posee terrenos que contienen diez millones de toneladas de caliche en sus pampas. Se reduce el trabajo en forma que en un minuto pueden voltear esas admirables maquinarias, con el trabajo de un hombre, sesenta toneladas, ttrabajo que en otras oficinas se hace con cincuenta individuos.

Esta oficina, que no tiene interés alguno en la rebaja del impuesto, va a asegurar al Estado una exportación de quinientas mil toneladas que ya ha colocado en su totalidad.

Pide al Gobierno que se preocupe de esta cuestión.

REUNION DE TESOREROS FISCALES

El señor BARROS JARA. — Expresa que se ha impuesto por la prensa de una citación hecha por el Ministro de Hacienda a todos los tesoreros fiscales, a su Sala de Despacho.

Hace notar la inconveniencia de esta medida que significará un gasto apreciable en pasajes y viáticos de ese personal repartidor de un extremo al otro de la República.

Además, se encontrarán esos empleados con la dificultad de la persona que entretanto deba reemplazarlos.

Estima el señor Senador que sería de más provecho una conferencia del señor Ministro con el Director del Tesoro, el Director de Contabilidad y el de Impuestos Internos.

SESIONES ESPECIALES

A indicación del señor Maza, se acuerda celebrar sesiones especiales, destinadas a los presupuestos, los días Lunes, Martes, Miércoles, Jueves y Viernes de 3 a 4 y de 7 a 8 de la tarde.

Se suspende la sesión.

PRESUPUESTOS

A segunda hora continúa la discusión del presupuesto del Ministerio del Interior.

Se considera el capítulo IV, Carabineros.

La Cámara de Diputados ha suprimido el ítem 601 que consulta una gratificación al comandante, de 20 o|o.

El señor CARIOLA. — Expresa a nombre del señor Maza, quien no ha podido concurrir, que en este caso no es posible sino atenerse a lo que dispone la Ley de Emergencia, sin tomar en consideración quién es el que desempeña el cargo. De manera que a juicio del señor Maza esta supresión no podría ser aceptada por estar estos ítem de acuerdo con la disposición del decreto ley sobre sueldos de los militares.

Se dá por desechada la supresión del ítem.

Se acepta la supresión del ítem 757 para fomento de la instrucción del personal.

Se aceptan las supresiones de los ítem 759 para asignación de casa a los jefes de sectores de 1.a clase de Santiago y Valparaíso; 765, para colocación de nuevos buzones; 770 para reparaciones de casas pertenecientes al servicio de Correos y Telégrafos; y 782 para devolver al Ministerio de Higiene el valor de cinco camiones entregados al Correo.

Se considera un error en el ítem 15 y se conforma el ítem con la ley respectiva.

Queda despachado el presupuesto del Interior.

PRESUPUESTO DE RELACIONES EXTERIORES

Se trata del aumento introducido por la Cámara de Diputados en el ítem para pago de casa de la Embajada del Brasil y en el ítem para pago de casa de la Embajada en Italia.

Se considera la situación de la casa que se arrienda para la Legación en Brasil y en atención a que no es posible dejar de pagar ese canon de arrendamiento establecido en un contrato, se aprueba este aumento.

El aumento relativo al pago de casa para la Embajada en Italia es rechazado. Una frase en la supresión de glosa del ítem 131 para pagar las cuentas pendientes de los Ferrocarriles del Estado, es aceptada.

Queda despachado el presupuesto de Relaciones Exteriores.

PRESUPUESTO DE JUSTICIA

Como este presupuesto ha sido aprobado por la Cámara de Diputados en la misma forma propuesta por la Comisión Mixta, se dá por aprobado.

PRESUPUESTO DE HACIENDA

Se considera la única modificación introducida en este presupuesto por la otra Cámara, que consiste en agregar al capítulo 11, Dirección General de Impuestos Internos, un ítem para asignación al administrador del Impuesto de la Renta.

Se rechaza la modificación.

MINISTERIO DE MARINA

Se considera una modificación de la glosa introducida por la otra Cámara en este presupuesto, y es aceptada.

PRESUPUESTO DE INSTRUCCION PUBLICA

Se trata del aumento introducido en el ítem 609 para gastos generales del Instituto Nacional, y se dá por desechado.

Se discute el aumento introducido en el ítem para gastos generales del Liceo de Hombres de Tacna, y queda pendiente.

Se levanta la sesión.

LA CAMARA DE DIPUTADOS DESPACHO TOTALMENTE LOS PRESUPUESTOS DE 1926

SE INICIO LA DISCUSION GENERAL DE LOS PRESUPUESTOS DE 1927.—FUE APROBADA UNA INDICACION PARA DESIGNAR UNA COMISION QUE ESTUDIE LA CUENTA DE INVERSIONES DE LA COMISION PLEBISCITARIA

Sesión extraordinaria en 2 de Noviembre de 1926

Presidencia de los señores Urrejola y Ramírez Frías

Se abrió la sesión a las 4.14 P. M. y asistieron 78 señores diputados.

TABLA DE FACIL DESPACHO

Se anuncian para la Tabla de Fácil Despacho de la presente semana, los siguientes proyectos:

El relativo a la fusión de la Caja de Ahorros de Santiago con la Caja Nacional de Ahorros;

El que declara compatibles los cargos judiciales con los puestos de los Tribunales de Conciliación y Arbitraje;

El que autoriza la adquisición de una casa para el Liceo Javiera Carrera; y

El que modifica la ley de organización y atribuciones de los Tribunales de Justicia.

FUSION DE LAS CAJAS DE AHORRO

Se pone en discusión el artículo 6.o de este proyecto.

El señor GUTIERREZ (don Ramón). — Propone que se deje para el final la discusión de los artículos 6.o y 8.o.

—Después de un breve debate, así se acordó.

Se pasa a discutir el artículo 7.o, que fija en 80,000 pesos el sueldo del Director de la Caja.

Después de un extenso debate se aprueba esta suma, rechazándose por 31 votos contra 13 una indicación de los señores Morales y Varas para crear el puesto de Sub-Director.

INCIDENTES

Se pone en segunda discusión la renuncia de los señores Matta Figueroa y Orrego del cargo de miembros de distintas comisiones de la Cámara.

SUPRESION DEL MINISTERIO PUBLICO

El señor MORALES. — Desea contribuir a la obra en que están empeñados el Gobierno y el Congreso de realizar las mayores economías con el objeto de equilibrar los gastos públicos con las entradas.

Considerando que la función del Ministerio Público, en todos sus aspectos, puede llenarse por otra clase de funcionarios, presenta un proyecto de ley para suprimir el Ministerio Público en toda la República, agregando que esta supresión importará una economía de $ 1.579,765, y que importará la supresión de 105 empleados inútiles que actualmente sólo tienen por objeto hacer más engorrosa la administración de justicia.

LA POLICIA DE VALDIVIA

El señor ACHARAN. — Llama la atención hacia la nota que la Corte de Valdivia dirigió al Gobierno con motivo del fallecimiento del joven Manuel Salazar. La Co...e se queja de la lenidad de la policía en el descubrimiento de los crímenes y en la aprehensión de los culpables.

Se dice que el joven Salazar ha sido asesinado y que la Policía ha sido encubridora de ese crimen, aún más, se agrega que el autor del asesinato fué un miembro de la misma policía. De esta manera ese personal se ha colocado en situación de no poder inspirar garantías ni al pueblo ni a los Tribunales de Justicia.

Termina expresando que no formulará indicación, porque tiene confianza en el Gobierno y espera que ha de proceder a la reorganización de aquel servicio policial.

EL ULTIMO INCIDENTE PARLAMENTARIO

El señor MATTA FIGUEROA. — Empieza declarando que creería faltar a un deber de conciencia si no volviera sobre el incidente político militar ocurrido hace algunos días para esclarecer ciertos puntos que han quedado en la duda.

Recuerda los antecedentes que dieron origen al discurso pronunciado por el Ministro de la Guerra, discurso que fué interrumpido en un momento oportuno, pues en su texto íntegro se contenían expresiones que ofendían la dignidad de la Cámara.

Deja constancia de que se ha referido al Ministro de la Guerra y no a las instituciones armadas, agregando que va a demostrar que en esta Cámara en ningún momento ha pretendido envolver con sus palabras al Ejército, a la Marina, instituciones en sí respetables por su pasado, por su presente y por la finalidad que determina su existencia laboriosa y sacrificada.

El diputado que habla tiene la más alta idea de las instituciones armadas y por eso no aceptó aquellos llamados patrióticos sacrificios.

Debió haberse pensado en que las comisiones del Gobierno de 1924 eran diferentes de las de ahora: entonces existía descontento general y la política y los servicios administrativos estaban maleados. En cambio, ahora se trata de reorganizar y de corregir los vicios inherentes a un régimen parlamentario todo poderoso, avasallador.

Por otra parte, los mismos elementos revolucionarios de Setiembre y de Enero reconocen sus yerros, ven el mal ejemplo que han dado en Ecuador y Uruguay, pueden observar los resultados económicos de las revoluciones y el fracaso de la legislación del período de facto, para intentar nuevos movimientos.

Saben también que el país es esencialmente civilista y que, como símbolo se encuentra, entre el Palacio de la Moneda y el Ministerio de Guerra, firme en su pedestal y en su gloria, la estatua del gran ...tales.

EL REGRESO DEL EMBAJADOR DE ESTADOS UNIDOS

El señor MITCHELS.—Uno de los diarios se ha venido ocupando en los últimos tiempos del regreso del Embajador de Estados Unidos, Mr. William Miller Collier.

El diputado que habla no sabe si las actividades del Embajador han sido acertadas o no. La verdad de lo ocurrido en la zona plebiscitaria sólo la saben los que actuaron allí como dirigentes; algo sabe el Gobierno; nosotros sabemos muy poco; no sabemos más que lo que sabe el público.

En su concepto, el Embajador norteamericano ha sido un leal y sincero amigo de Chile, y estima que la actitud del diario aludido respecto de él ha sido muy dura.

Estima, por lo demás, que no es la prensa la llamada a calificar si es grata o no la persona de un diplomático. Cree que esta declaración corresponde al señor Ministro de Relaciones Exteriores y por eso espera que el señor Ministro rompa el silencio del Gobierno a este respecto y declare si la persona del señor Miller Collier le merece confianza al Gobierno.

EL ULTIMO INCIDENTE POLITICO-MILITAR

El señor MITCHELS.—Es uno de los más decididos partidarios de cubrir con el velo del olvido las últimas incidencias político-militares que tuvieron su solución en una sesión reciente de esta Cámara; pero desea que se esclarezcan ciertos detalles de aquellas incidencias.

Se ha dicho que en el Congreso se ha injuriado al Ejército; esto no es efectivo. El Ejército merece las consideraciones y el aplauso de los poderes públicos y el parlamento debe velar y ha velado siempre por su prestigio. El Congreso ha gastado para con el Ejército la mayor benevolencia dispensándole verdaderos privilegios, como ocurrió al discutirse la ley de emergencia. Mientras a los empleados civiles se les rebajaron sus sueldos en un 15 por ciento, a los miembros del Ejército sólo se les hizo una rebaja de un 7 por ciento, siendo que los sueldos de este personal habían sido aumentados en proporciones mucho mayores que los de los empleados civiles.

A esta excesiva benevolencia de las Cámaras el señor Ministro de la Guerra ha contestado con términos que importaban un violento ataque contra los miembros del Congreso; ha permitido, además, que un subalterno escribiera en forma injuriosa y ofensiva a un diputado, sin que este acto mereciera sanción de ninguna clase al señor Ministro de la Guerra.

Termina declarando que acepta gustoso el velo del olvido para los incidentes aludidos; pero ello no significa que renuncie a su deber de continuar fiscalizando, en forma levantada y mientras la fuerza material no se lo impida, tanto al Presidente de la República como al Ministro de la Guerra y a los demás funcionarios públicos.

LA LABOR DEL CONGRESO

El señor DEL CANTO.—La opinión pública juzga la labor del parlamento por el número de leyes que se dictan, siendo que en realidad la labor más importante es la de la fiscalización.

El presupuesto antes de la revolución de Setiembre de 1924, era de 600 millones de pesos. En el Gobierno de facto el presupuesto se elevó a 1,200 millones de pesos, es decir, al doble, sin que se duplicara la administración, y sin que aumentaran o se mejoraran siquiera los servicios administrativos en una proporción semejante. De aquí se deduce que no basta legislar; es indispensable también la fiscalización.

Termina haciendo indicación para que se nombre una comisión especial que estudie la cuenta de inversión de los gastos hechos en la zona de Tacna y Arica por la comisión plebiscitaria.

El señor DE LA CUADRA.—Estima que el momento es oportuno para señalar la futura actitud del liberalismo democrático en el seno de la Cámara.

VOTACIONES

Se acordó publicar el texto íntegro del discurso del señor de la Cuadra.

Fueron rechazadas las renuncias de los señores Matta Figueroa y Orrego.

Fué designado el señor Navarro Ocampo para reemplazar al señor Urrejola en la Comisión de Policía.

Fué aprobada también una indicación del señor Del Canto para nombrar una comisión especial que examine las cuentas del plebiscito.

ORDEN DEL DIA

PRESUPUESTO DE GUERRA

Puesto en votación el presupuesto de guerra, fué aprobado por asentimiento tácito en la parte no objetada.

Se procedió a votar las indicaciones.

—Fueron aprobadas las del señor Alessandri para reducir los item 22, 271, 274, 279, 284, 291, 292, 295, 301, 311, 330, 331, 339, 343, 347, 349, 358, 362, 370, 371, 380 y 372.

—Fueron también aprobadas las indicaciones del mismo señor diputado para suprimir los item 363, 277, 297, 317, 366, 367 y 369.

—Fueron también aprobadas las indicaciones del señor Rojas Mery para reducir el item 374 y para suprimir los item 394 y 403.

—Todas las demás indicaciones fueron rechazadas.

—No hubo acuerdo para aprobar una indicación del señor Alessandri, encaminada a aumentar los item 94 y 424. El señor Alessandri hizo notar que estos aumentos tendían sólo a rectificar errores numéricos. Se opuso el señor Ramírez Frías, sosteniendo que en virtud de las disposiciones reglamentarias, no era posible hacer la rectificación.

—Quedó totalmente despachado el Presupuesto de Guerra.

PRESUPUESTO DE 1927

Se puso en discusión general el proyecto de presupuesto para 1927.

El señor RODRIGUEZ DE LA SOTTA.—Examina a grandes rasgos el presupuesto del año 27, desde el punto de vista financiero, dejando a otros, según lo manifiesta, el aspecto constitucional y legal de este proyecto.

Hace notar que los gastos públicos tienen un límite en la capacidad tributaria del país, que en Chile ha sido excedida. Nuestro presupuesto es muy elevado y la capacidad tributaria del país no resiste nuevas cargas.

—Por haber llegado la hora se levantó la sesión.

La Esposición Anual de Reproductores

por AGOR.

La Exposición de reproductores que todos los años organiza la Sociedad Nacional de Agricultura, ha pasado a ser algo tradicional, pues se aprovecha su celebración para reunir no sólo los ejemplares más sobresalientes entre los que componen nuestra ganadería, sino también ... en ella se presentan los reproductores importados, sea con el objeto de introducir o de ensayar nuevas razas de ganados o de mostrar los ejemplares sobresalientes que importan los criaderos para mejorar los tipos que crían o bien, para refrescar la sangre o mejorar alguna actitud que se hace necesaria.

Tomada bajo estos ...os de vista es indudable, que esta Exposición, que podemos llamar clásica ha tenido una influencia considerable en la mejora de los ganados que se explotan en nuestro país, pues se ha perfeccionado mucho la calidad del ganado apropiado para los terrenos planos, de riego, a tal extremo que en muchos casos los tipos de mejora de los forrajes cultivados no ha seguido un camino paralelo con la mejora de los animales introducidos a campos que producen forrajes de calidad inferior, que no bastan para mantener la calidad de los animales mejorados.

La mejora de nuestros ganados impulsada por el estímulo de estas exposiciones, resulta considerable y a la vez ha sido una gran fuente de experimentación, porque entre las numerosas razas que se han importado sólo han continuado concurriendo a ellas, las razas que han encontrado una situación ventajosa en el país, porque correspondían a una necesidad que se hacía necesario satisfacer.

Por el momento podemos decir que hoy en día hemos llegado a establecer los tipos de animales vacunos, bien definidos que mejor corresponden a nuestra agricultura de riego, los que difícilmente podrán ser superados por otras razas que necesiten condiciones naturales análogas a las que tenemos en el país.

El tipo del animal de carne, representado por el Durham en cualquiera de sus veriedades, ha comprobado, hasta el exceso, sus magníficas condiciones de adaptibilidad y de elemento fundamental en la producción de ganado para el consumo.

El tipo Holstein Fresian u overo negro, como animal de lechería, se coloca en situación análoga al Durham como productor de carne, pues su aptitud lechera no es superada por otra raza y ha encontrado condiciones convenientes en muchas partes del país, siempre que se le proporcionen los cuidados y alimentos que requiere.

Entre los vacunos estos dos tipos son los que dominan en nuestra Exposición desde hace muchos años y la preferencia acordada está perfectamente justificada.

Pero el futuro de nuestra ganadería no puede depender de los dos tipos indicados, ni tampoco de las razas que se han introducido a manera de ensayo y que han desaparecido porque no constituyen una ventaja efectiva sobre las razas indicadas.

En efecto, nuestra agricultura dispone de varios millones de hectáreas de terrenos agrícolas, en las que será imposible propagar las razas que hasta ahora se han importado, hay necesidad de otros tipos adecuados a esos suelos y el estímulo de su introducción debe contar con esta Exposición anual, que debe darles la importancia debida y estimular la competencia, como se ha hecho para las razas adecuadas a los terrenos planos y regados.

Si insistimos en solucionar nuestro problema ganadero a base de producir ganado en los terrenos más caros, nunca llegaremos a solucionar el problema. Es necesario aplicar los métodos convenientes para estimular la producción de ganado mejorado, que se adapte a las condiciones especiales de los campos de secano y terrenos accidentados.

Desde luego una de las medidas fundamentales consistiría en formar la **raza criolla** de animales vacunos, abriendo para ello registros especiales, en forma análoga a lo que se hizo para el caballo chileno. En ese registro se inscribirían como puros solo los animales que pudieran comprobar que no han tenido cruzamiento con las razas mejoradas. Para ello se fijaría el tipo préviamente y como esos animales sólo existen en la zona de costa, no sería muy difícil hacer un registro provisional que se iría mejorando y modificando con los datos que fueran anotándose de los productos que se obtuvieran.

Sería condición de preferencia que los reproductores fueren alimentados a todo campo, a fin de que la mejora correspondiera a las condiciones naturales y no a los cuidados artificiales. Esta condición acarrearía la necesidad de mejorar los recursos forrajeros, que son la base para desarrollar la ganadería en esos campos.

Si este asunto tan importante puede llamarse problema, sería el caso de que el Gobierno contribuyera a su ejecución, sea por medio de premios de estímulo, en dinero, o costeando los gastos de las comisiones encargadas de la inscripción e inspección ocular. Todo esto sin perjuicio de la introducción de razas mejoradas que puedan convenir a esos terrenos y que formarían sección separada en las exposiciones.

La Exposición que acaba de clausurarse, si bien resulta menor en el número de ejemplares presentados ello no indica que haya deficiencia en la calidad, sino más bien podemos decir que hay mejora en el conjunto.

En caballares siempre dominan los chilenos aun cuando ha disminuído el número de ejemplares en relación con exposiciones anteriores. Este tipo de animal corresponde a características bien definidas, de manera que no puede decaer, sobre todo después de la experiencia que se hizo que casi nos costó su desaparición.

En caballares de tiro cada día se define más la preferencia por el percherón chico, en el cual se observa un marcado progreso, el que debemos estimular en toda forma, no sólo porque corresponde a una necesidad de la explotación agrícola, sino también por su importancia para el ejército.

Tenemos que lamentar cada día más la disminución que se observa en los ejemplares de vacunos Durham que concurren a la Exposición. Sobre el total presentado más de la mitad corresponde a la variedad Lincoln, que es más productora de leche; pero el Durham bien seleccionado por esta aptitud no es despreciable.

Volvemos a insistir en nuestra observación sobre la necesidad de hacer desaparecer los mestizos de cualquier raza, en esta Exposición, o bien exigirle que sea el resultado de tres o cuatro cruzas a lo menos.

Los Holstein Friessian u overonegros forman el mayor volumen de la Exposición, presentándose ejemplares sobresalientes no sólo por sus formas y su sangre, sino también por sus antecedentes lecheros, lo que debe tenerse muy presente. Con respecto a los mestizos cabe la misma observación anterior.

Los Normandos también se han hecho presentes con un pequeño lote.

Llaman la atención dos reproductores de la raza Ayr, conocida entre las que producen la leche más rica en materias grasas.

Con respecto a ovejunos llama la atención que son los Hampshire son casi los únicos que figuran en la Exposición, lo que comprueba que cada día se inclina más la preferencia de nuestros agricultores por esta raza.

Llaman la atención algunos ejemplares de Merino precoz, raza que está llamada a tener mucha importancia por la calidad de la lana que produce, sin perjuicio de ser buen productor de carne.

Los ovinos de Punta Arenas también son dignos de ser considerados, aun cuando su importancia fuera de Magallanes deberá ser motivo de prolongados ensayos comparativos.

En cuanto a los porcinos vemos que todos los ejemplares presentados corresponden a las tres razas que más aceptación encuentran en el país, por sus magníficas cualidades. Los ejemplares son sobresalientes y muy buenos representantes de lo que cada cual puede obtener con su buena explotación.

La sección aves ha disminuído en importancia debido a que hoy en día se celebra una exposición especial de aves que atrae a todos los criaderos.

La sección maquinaria agrícola presenta todos los ejemplares de la maquinaria necesaria para los diversos cultivos e industrias agrícolas.

Se nota la falta que hace un concurso de vacas lecheras, que se abandonó por haberse establecido el control en los mismos fundos. Como ésta práctica no se ha generalizado, tal vez éste concurso no se contrapondría con el control que se hace en los fundos.

A.

La Ganadería necesita reservas de forraje para el Invierno

por ROBERTO OPAZO G.

Cualquiera que sea la orientación que demos a la explotación del ganado, siempre nos encontraremos frente a la necesidad de procurarle una alimentación abundante y nutritiva si queremos conservar su calidad, su producción, mantener el estado de gordura o no detener su crecimiento. Esta alimentación debe ser pareja durante todo el año, y bien sabemos que en nuestro país tenemos un período de tiempo en que no hay producción de forrajes y si no hemos tomado las medida necesarias con la debida anticipación, nos encontraremos frente a un grave problema que puede ser sin solución ventajosa en el momento en que se hace presente.

En la zona de la costa y en los terrenos de secano de la región norte falta el forraje durante el Verano y principios del Otoño, mientras que en los terrenos regados de la región central y en la región sur, esta falta de forrajes se hace presente durante los meses de Invierno y si no hemos tomado la precaución de hacer reservas de farraje, del sobrante que hay en el período de abundancia, no podremos mantener nuestro ganado en las condiciones debidas, durante ese período de escasez.

La necesidad de salvar esta situación ha obligado al hombre a buscar los medios de resolverla en la mejor forma, sea por medio de la conservación de forraje o por el cultivo de plantas que puedan desarrollarse en las condiciones especiales de clima. Esta última forma sólo es adaptable para los terrenos de secano, en que la falta de forrajes se produce como consecuencia de la falta de humedad en el suelo.

Entre los métodos de conservación de forrajes el más antiguo consiste en la desecación y posteriormente en el ensilaje y la parvasilo. Ambos procedimientos son ampliamente satisfactorios y la elección de uno de ellos depende ante todo de la cuestión económica, pues debe adoptarse el sistema que conservando el forraje en las mejores condiciones, a la vez lo haga con el máximum de economía. Hoy día la desecación se usa casi únicamente para el heno de alfalfa y en los demás casos de conservación de forrajes se prefiere el método del ensilaje, que presenta muchas ventajas y que debe practicarse anualmente en toda propiedad donde se mantengan animales durante el período de escasez de forrajes.

No es el momento oportuno para preocuparse del cultivo de plantas forrajeras adecuadas a los terrenos secos; pero es el momento de proceder a sembrar esas plantas reconocidas como ventajosas para la alimentación del ganado y que se prestan muy bien para el ensilaje.

Entre las plantas especialmente adecuadas a este objeto tenemos el maíz, del cual en Estados Unidos de Norte América han formado numerosas variedades destinadas a esta forma de aprovechamiento. Las variedades seleccionadas con este destino especial son todas de gran desarrollo vegetativo y para que produzcan bien necesitan de un clima adecuado, que sólo encuentran en el país en la región central hasta el río Maule.

Pero para el ensilaje no es necesario hacer el cultivo de variedades especiales, cualquiera clase de maíz cumple satisfactoriamente las condiciones que se necesitan y la única precaución que se aconseja tomar consiste en elegir la variedad que toma mayor desarrollo en la localidad o fundo donde se va a hacer el cultivo. En los terrenos regados de la región central, donde el maíz corriente rinde más de cien toneladas por cuadra, sin cultivo ni precaución especial, no es cuestión de vital importancia el cultivo de las variedades especiales.

Aun cuando el maíz se considera como la mejor planta para el ensilaje, su cultivo no conviene extenderlo más allá de la provincia de Ñuble, salvo los climas locales, y en todo caso al sur del río Maule puede ser reemplazado por otras plantas, que satisfacen ampliamente la producción que se desea obtener.

El maíz puede ser reemplazado por la maravilla (hellanthus annuns L.) considerada en Estados Unidos como la planta más ventajosa para el ensilaje, en las regiones donde produce bien, pues rinde tanto como el maíz y en cambio da un alimento completo para el ganado, que lo consume sin inconveniente alguno. Eso sí que los silos deben ser más resistentes porque la masa ensilada es más pesada que la del maíz. En todas las partes donde la maravilla produce bien, debe preferirse al maíz para el ensilaje, sobre todo cuando no se trata de alimentar vacas lecheras cuya leche se destina a la elaboración de mantequilla.

Para la región sur debemos dar la preferencia al cultivo asociado de la avena con arvejas guiadoras, que en esta época del año se siembran en terrenos regados y que dan un forraje muy nutritivo y de muy buena conservación.

Estamos en la época del año en que se procede a sembrar las plantas que hemos indicado y aún cuando vemos un progreso manifiesto en el aprovechamiento de la práctica del ensilaje, ello es bien insignificante al lado de lo que deberíamos hacer al respecto, de ahí que haya un interés especial en recordar a los agricultores que este es el momento preciso para proceder a efectuar las mejores siembras de plantas destinadas a conservar forraje para el Invierno, por medio del ensilaje.

Por otra parte no hay inconveniente para que se aprovechen en el ensilaje todas las plantas forrajeras que no puedan consumirse ni secarse económicamente, lo mismo que hay otras plantas que en un momento dado, el mejor destino que tienen es el ensilaje; por ejemplo, el primer corte de un alfalfar que está muy enmalezado. Cuando se disponga de maíz en buenas condiciones de desarrollo pueden hacerse mezclas con trébol gallega y otras plantas, así como también debe aprovecharse de ensilar los cardos y pastos naturales que este año abundan en los terrenos de secano.

R. O. G.

INSTITUTO BIOLOGICO

de la

Sociedad Nacional de Agricultura

Llano Subercaseaux Fernando Lazcano 300 — Telegramas: BIOLOGICO-SANTIAGO — Correo: Casilla 537 Teléfono 58 San Miguel

VACUNAS PREVENTIVAS

CONTRA EL

Carbunclo bacteridiano

Esporo-vacuna — Suero-vacuna — Vacunación intradérmica para Vacunos, Caballares, Ovejunos y Chanchos

SERVICIO DE VACUNACIONES: Por concesión de la Empresa de los Ferrocarriles, el Instituto envía sus vacunadores a los fundos, sin cobrar el pasaje a los agricultores.

NOTA.—El dinero que Ud. paga por estas vacunas no va al extranjero y sirve para fomentar servicios de positiva utilidad para los agricultores chilenos.

SOLICITE INFORMES DETALLADOS

EDUCACION

SOCIEDAD NACIONAL DE PROFESORES

ASAMBLEA DEPARTAMENTAL

LA COMISION DE ESCALAFON se reunirá hoy a las 7 P. M. para resolver la incidencia producida con respecto a la modificación solicitada por los Profesores de Preparatoria y prestar su aprobación definitiva al Proyecto que se someterá a la Asamblea.

Con este motivo se nos encarga citar a las siguientes personas: señora Sara Guerra de Ugarte, señora Amanda Labarca y señores Guillermo Labarca Hubertson, Enrique Bahamonde, Ramón Montero, Víctor M. Valenzuela, Amador Alcayaga, Jorge Bra..., Manuel Aguilera, Luis Galecio, Pedro Acuña, Vicente del Canto, Julio Zúñiga, Lorenzo Toro, Max Olivares, Oscar Rojas, Richon Brunet, Julio Pérez Tapia, Horacio Arce, Ulises Vergara y Alberto Veglia.

EL COMITE DE RESOLUCIONES pondrá fin a su labor en la sesión que celebrará mañana a las 6 P. M. en la Biblioteca Nacional.

Sólo faltan por considerar algunas conclusiones que se refieren a la Sección Segunda, o sea, sobre Reforma de Programa y Planos de Estudio.

Se nos pide citar especialmente para esta sesión de mañana a las señoras Amanda Labarca y Betsabé de Alarcón, señorita Filomena Ramírez y señores Gmo. Labarca Hubertson, Ulises Vergara, Víctor Troncoso, Miguel Ruz, Daniel Naveas, Eleodoro Domínguez, Pedro A. Alarcón, Eduardo Castro, Nicolás Candia, César Bunster, Ramón Montero, Manuel Pérez Román, Alberto Veglia, Juan Ivez Millas, Carlos Silva Figueroa, Raúl Ruiz y Luis Noyegui.

En el Instituto Pedagógico

dictará, a solicitud de la Sección de Historia de ese plantel educacional, una serie de conferencias don Enrique Gajardo Villarroel.

Dichas conferencias se verificarán los Sábados de cada semana y versarán sobre diversas materias

Una obra so... actuación de...

EN EL PLEBISCITO ... Y ARICA

Acaba de salir a ... de que es autor don ... turo Garfias, y en el ... una exposición docu... situación de Chile ... plebiscitario de Tacna...

En esta obra se ... dos los aspectos de ... ternacional y se exp... tancialmente la marcha ... la ejecución de la ... tral en la zona disputa...

La materia de que ... sido tratada por el au... lido numerosas felicita... las personalidades que ... ca conocen el problema. A continuación publi... carta en que el ex... Chile en la Comisión ... don Agustín Edwards ... publicación en referen...

El documento es el ... "Santiago, 29 de ... 1926.— señor don ... turo Garfias.— Ciud...

Mi querido amigo: Acabo de terminar ... somero pero completo ... "El Proceso Plebiscita... na y Arica" y me apr... viar a usted, junto con ... decimientos por el ... ha hecho de mí, felicit... calurosas por la clari... y documentación que ... cada uno de sus partes ... cación.

Cualquiera persona ... folleto debe necesariam... a convencerse de la ... ponsabilidad que le c... en el fracaso de la C... biscitaria y, por ende, ... Arbitral.

Le ha hecho Ud. ... servicio positivo con ... cación.

Todas las citas que ... obra son pertinentes ... relieve que el plebiscito ... impracticable, ya se ha... cado de hecho cuando ... claración.

Créame su muy atto ... decido amigo.— (Fi... Agustín Edwards".

... de derecho internacional ...

Se dictarán a las sei... de siendo la entrada li...

El tema de la pri... rencia es: "El actual ... ternacional en Europa"

Conferencia sob...

EN LA ASOCIACI... PROFESOR...

A las 6 P. M. de hoy ... Giarda dará una inte... ferencia sobre arte en ... la Agrupación Santiago ... ción General de Pro... Chile, situado en ca... 357.

El tema que desarro... ñor Giarda es "El po... del arte", tema que p... dad e importancia atra... meroso público.

Se ha elaborado con ... vo el siguiente program...

I. Bellini.—Oh. ... mirarti de la ópera So...

II. "El poder psíqui... conferencia dada por ... Giarda.

III. Grieg.—Yo te am...

IV. Thomas.—Aria ... Hamlet.—Señorita Lid...

V. Puccini.—Romanz... ra Madame Butterfly... Inés Bordes.

Las alumnas del C... Nacional de Música ... parte en este program... pecial realce y brillo ... rencia de hoy, por cuya ... verá este local tan co... mo de costumbre. La ... enteramente libre.

AGRUPACION NAC... DIRECTORES DE ESC... Cítase para mañana J... P. M. a asamblea g... local de la Escuela Si... Cochrane 354.

Sub-Secretario de ... versidad de C...

Fué designado ayer ... la Sección Títulos y G... misma repartición, ... Dávila Humeres.

El señor Dávila Hu... distinguido funcionari... ta con justo prestigi... en los quince años que ... Universidad de Chile.

El nuevo sub-secret... cargo hoy, oficialment... puesto.

El personal admini... la Universidad ofrece... Dávila Humeres una ... ción de simpatías con ... su nombramiento.

El nuevo Rector ... tuto Nacional asu... su puesto

Fué presentado por ... interino, señor Carlos ... Cuerpo de Profesores, ... contraba reunido en ... la Rectoría.

En seguida, el señor ... Mondaca visitó las di... y reparticiones del est... to, deteniéndose para ... minuciosa visita en la ... Medio-Pupilaje.

En la tarde de ay... Mondaca visitó el est... acompañado del Rector ... versidad de Chile.

UNA VISITA AL CA... COLA ESCOLAR. — ... Ministro de Instrucción ... señor Huidobro, acom... Director de Educación ... y del Visitador de ... Agrícola.

El señor Ministro ... po agrícola en los m... numerosos alumnos de ... las primarias práctic... terreno, y siguió con ... las clases prácticas q... llaban los profesores ...

El señor Huidobro ... tó complacido de la ... se mantiene ese impor... tro agrícola y tomó ... deficiencias del edificio ... sanarlas una vez apro... presupuestos.

El Director y el Vi... ron felicitados por el ... nistro.

El homenaje de lo... deportistas parag...

Lo ofrecerán los alu... Escuela Superior José ... jas, que es la guardadora ... dera del Paraguay.

Con este motivo, se ha ... un extraordinario progra... desarrollará durante la ... se iniciará a las 10.30 ... na de hoy en el local de ... en la calle del Cerro ...

Asistirán a este acto ... los footballistas paragua... nistro del Paraguay, el ... ral y personal de la ... Ministro de Instrucción ... director general de Edu... maria y distinguidas ... das.

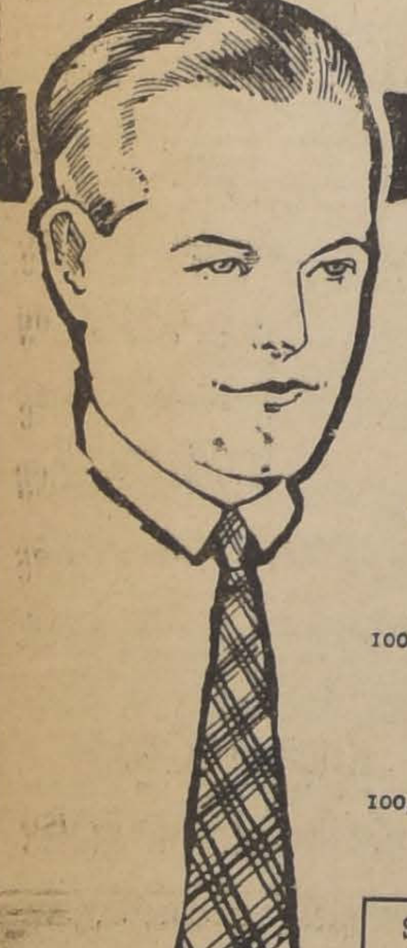

CORBATAS

REGALO SORPRENDENTE: "UNA" docena de Corbatas de pura seda, último modelo, sólo por

$ 7.00

100,000 Corbatas tipo Especial para Verano, todas de muy buen gusto,

$ 2.40

100,000 Corbatas de pura Seda, modelo y dibujos de última moda,

$ 6.00 — Cuatro por $ 15.00

100,000 Corbatas de gustos y calidad Especial, todas muy finas, a

$ 10.00 — Tres por $ 26.00

SIGUE LA GRANDIOSA LIQUIDACION DE TOALLAS CATALANAS, LAS MEJORES DEL MUNDO

PANUELOS

PYRAMIDE, 132 dibujos diferentes, únicos importadores, a

$ 28.00

FARAON, pañuelos de color, elegantes dibujos, calidad finísima, a $ 20.00

BARCELONA, pañuelos tipo especial, colores y calidad Inagotable, a $ 17.00

OLIMPICO, pañuelos ultima palabra, dibujos originales, muy finos, a $ 18.80

FUTURISTA, pañuelos de color, surtidos especiales sólo para galalarlos, a $ 10.80

SIGUE LA GRANDIOSA LIQUIDACION DE CALCETINES DE HILO, GUSTOS INTERNACIONALES

LA CORBATINERA

FABRICANTES-IMPORTADORES

ESTADO 266 - AHUMADA 324

...MUERZO.—

...ntes al almuerzo que un grupo de sus amigos le ofreció ayer ...or Félix Echeverría, en el Prince of Wales, con motivo de su viaje a Estados Unidos

...LA DIPLOMACIA. — El Mi... de Gran Bretaña Excmo. ...Thomas B. Hohler fué recibi... ...r por el Ministro de Relacio... ...xteriores señor Antonio Hu...

...oy ofrecerá una comida el ...rado de Negocios de los Es... Unidos Hon. señor Cornelius ... Engert y señora en el Pa... ...le la Embajada.

...r encontrarse enfermo el En... ...o de Negocios de Panamá no ... hoy recepción oficial como ...fa anunciado con motivo del ...niversario de la Independen... ...dicha República.

...EFICIO. — Circula ... si... ...e invitación:

...estudiantes universitari...s de... ...nado Santa Teresa de Josús, ...s 2577, tienen el agrado de ... a Ud. y familia a la velada ...n organizado a beneficio del ...local contando con un esco... ...rograma que se llevará a ...el Lúnes 22 de Noviembre ... P. M. en el Teatro Setiem...

...entradas están a disposición ...blico en Delicias 2577 y en la boletería del teatro, desde las 10 de la mañana el día de la función.

MATRIMONIO CONCERTADO. —Se ha concertado el matrimonio de la señorita Luisa Troncoso Urzúa con el señor Carlos Carrión Fernández.

Hizo la visita de estilo el señor Antonio Carrión.

CLUB DE SEÑORAS. — **La Función extraordinaria de mañana en el cine del Club de señoras.**— Mañana a las 6 y media se efectuará en el cine del Club de señoras una función extraordinaria para exhibir "El Delfín de Francia"

Para esta interesante función la orquesta Alex prepara un programa escogido.

Recital Literario Musical que se efectuará el Viernes.—Se prepara para el próximo Viérnes a las 6 y media una hermosa velada literario musical de arte que será una novedad para nuestra sociedad.

El señor Edmond Vallé que se encuetra de paso entre nosotros que ha sido artista del teatro Odeón de París dará esta fiesta con la bella cooperación de la señorita Lucienne Mathey artista del piano y la señorita Valerie Lopez Edwards que posee el arte exquisito de la declamación.

Tomará parte también el señor Paul Ruescg.

Mañana daremos el programa de tan atrayente fiesta que ha de ser una de las más artísticas del año, en la que tendremos unas horas del recuerdo único de Francia con su arte que le caracteriza.

AL EXTRANJERO.— Por el vapor "Ebro" s dirige hoy a Nueva York el Gerente d. la West India Oil Co. señor Roger Lambert, acompañado de su esposa señora Elena Otero de Lambret e hija.

—Por la última combinación partieron de regreso a Buenos Aires el señor Miguel Angel O'Farrell y señora.

—Por el vapor "Bologna" que saldrá el 4 del presente partirán a Europa el señor Alberto Seminario, señora Blanca Aninat de Seminario y señorita Mercedes Seminario Aninat.

VIAJEROS. — De Viña del Mar llegaron el señor Jack Morrison, señora Trini Rivas de Morrison y señorita Blanca Riesco Rivas.

—Se encuentran pasando una temporada en ésta la señora Leonor Pascal de Vallebona e hijas.

Se hospedan en el hotel "Claridge".

—Hoy regresan a Viña del Mar el señor Carlos Lebel y señora María Bazán de Lebel.

—Al mismo punto regresan las señoritas Raquel y Rebeca Bazán Soffia.

—En Viña del Mar se encuentra el señor Alfredo Ossa.

—Ha partido a la zona austral del país, en jira de inspección, de las clínicas dentales escolares, el Dr. don Pedro Labarca Hubertson.

MATINEE INFANTIL. — Con motivo de su onomástico, la señorita Sara Pérez de Arce Lavín, invitó a un grupo de sus amiguitas a tomar té en su residencia de la calle Merced.

Asistieron: Sara, María, Angela y Mario Pérez de Arce Lavín; Anita Guido y Mario Larraín del Campo; Benedicto, Silvio y Margarita del Campo Errázuriz; Mónica Escobar Levelier; Gabriela y Eliana Izquierdo Hunéeus; Delia Reyes Izquierdo; María Ovalle Ro...íguez; Raquel, Teresa y Alfredo Echazarreta Salinas; Rebeca y Raquel Mand'ola Castillo; Rebeca Bustos Castillo; Dora Herrera Dausberg; Olga Lindholm Hunéeus; Eugenia Puga Domínguez; Fernando y Patricio Puga Forteza; Raúl y Eduardo Valdivieso Valenzuela y Eliana Allende.

EL TRIO ARGENTINO EN EL TEA ROOM.— Las magníficas audiciones musicales del trío argentino están constituyendo un éxito enorme para las reuniones matinales del Tea Room de Gath & Chaves.

Este conjunto, que actuará exclusivamente en el Tea Room a la hora del aperitivo, está conceptuado como lo más selecto de los que hacen las delicias de los grandes casinos de Buenos Aires.

Damos a continuación el programa musical de autores rusos que la orquesta Gath y chaves ejecutará en la reunión de la tarde:

Primera parte:
1. Glinka.— "Ruslan et Lumilla" (Ouverture).
2. Cui.—Albumleaf.
3. Karganoff.— Danza Hebrea.
4. Moussorgsky.— Canto Oriental.
5. Rimsky-Korsakow.— Scheherazade (Suit).

Segunda parte:
1. Tschaikowsky.—La belle aux Bois dormant (Ballet). a) Panorama, b) Vals.
2. Tschaikowsky.— Danza Rusa.
3. Moussorgsky.— Gopak.
4. Korsakow.— Canción Hindoo.
5. Tschaikowsky.— Danza Rusa "Trepak".

ACCIDENTE.— Se encuentra enferma, después de un accidente que sufriera, al ser atropellada por un automóvil, la señora Clemencia Reyes de Donoso.

...LVOS JUNOL
...NOFENSIVOS PARA EL CUTIS

...odas partes donde vaya ...comendarán el Jabón ...rmal, de pureza y ...ancia exquisita.

...ATACALLOS

...extirpador de callos y callo... ...Colodion y ácido láctico. ...de Productos Químicos y Farmacéuticos ...BE y Cía. — LLAY-LLAY M. R.

AGENCIA DE
"La Nación"
— Y —
"LOS TIEMPOS"
Agencia Matucana, funna en
MATUCANA 869
Recepción de avisos y suscriciones.

...ANAS

Elimínelas radicalmente sin ...nturas, por el tratamiento ...entífico de la nutrición es...ecífica a la raíz del cabello ... reconstitución de las papi...s pilosas, con el específico ...rasileño FLORIUM. El pelo ...dquiere su color natural ...resco, brillante y suave co...no seda. FLORIUM extirpa ...a caspa, grasa, seborrea etc. ... los ocho días de uso; no es ...rasoso, no mancha ni ensu...la. Para la higiene del ca...ello, y poseer hermosa ca...ellera sin canas, exenta de ...oda afección, use usted el ...egenerador del cabello

"FLORIUM"
...ESPECIFICO BRASILEÑO
Se vende únicamente
MIRAFLORES 435
TELEFONO 1911
Se envía a provincias.
A base cuerpos orgánicos Maracuxá, Sal de S. R. de lavándula, azufre.

MANIFESTACION AL MINISTRO DE GUERRA.—

Asistentes a la comida que ofreció en su residencia el señor Manuel Salas Rodríguez en honor del Ministro de Guerra, Coronel don Carlos Ibáñez

DESPEDIDA DE SOLTERO.—

Asistentes a la comida de despedida de soltero que le ofrecieron anoche sus amigos al señor Mariano Puga Vega, en el Club de la Unión

TE EN HONOR DE LA SEÑORA MANUELA HERBOSO DE VICUÑA. — Hoy se efectuará en el departamento de señoras del Club de la Unión el té que un grupo de señoras de nuestra sociedad ofrece a la señora Manuela Herboso de Vicuña con motivo de su próximo viaje a Europa.

Las adhesiones se reciben en el Departamento de Señoras del Club.

BENEFICIO. — En el Victoria se llevará a efecto el Lúnes 8 del presente el beneficio que, el Centro de la Juventud Femenina de la Capilla de Animas dará a favor del Patronato, Catecismo y demás obras de caridad que sostiene.

Se pasará una interesante película y habrá además números extraordinarios de música y canto.

Damos a continuación las familias que ya han tomado sus localidades:

Figueroa Sánchez; Larraín Plaza Barros Riesco; Undurraga Riesco, Pereira Valdés; Rodríguez Velasco, Blanco Irarrázaval; Hunéeus Valdés; Correa Pereira; Valenzuela Castro; Matte Hurtado; Vives Vives; Vives Estévez; Gatica Concha; Tupper Hneeus; etc., etc.

ENFERMOS. — Enferma se encuentra la señora Rebeca Streeter de Borrowman.

—Se encuentra delicada de salud la señora Carmela Moreira de Cariola.

—Se encuentra enferma de cuidado la señora Tomasa Sierpe de Muñoz.

—Ha sido operada en el Pensionado del Salvador la señorita María Luisa Ruiz por los doctores Matus y Díaz Muñoz.

Su estado es satisfactorio.

—Continúa enferma la señora Ester Fernández de Arrieta.

—En la Asistencia Pública, Posta Central donde se encuentra hospitalizada, ha sido operada por los doctores Manuel Martínez y ... Prado Barrientos la señorita Mercedes Oyarzún Rojas.

Su estado es satisfactorio.

HOY SE EFECTUARAN LOS FUNERALES DE DON ENRIQUE ESCALA. — Hoy tendrán lugar los funerales del Ministro de la Corte de Apelaciones de Talca, don Enrique Escala, fallecido en la noche de anteayer en esta capital.

El cortejo partirá del Pensionado de San Vicente, a las 11 de la mañana.

RESIDENCIAS. — El señor Cochrane Salvo, señora y familia han fijado su residencia en General Mackenna 1530.

—A República 633 han trasladado su domicilio el señor Pedro Aristegui, señora y familia.

—El señor Ernesto Merino, señora y familia han trasladado su domicilio a Rosas 2046.

MATRIMONIO GARRIDO PORTALUPPI - SANFUENTES TORRES.— Ayer se efectuó privadamente en casa de la novia el matrimonio de la señorita María Sanfuentes Torres con el señor Alfonso Garrido Portaluppi: ofició la ceremonia el Iltmo. Obispo Monseñor Rafael Edwards.

Sirvieron de padrinos por parte de la novia el señor Enrique Torres y la señora Lucrecia Torres de Sanfuentes y por parte del novio el señor Benjamín Ortúzar Bulnes y la señora Fresia Garrido de Ortúzar.

COMIDA.—

Anoche el señor Miguel Angel O'Fannel y señora ofrecieron, en el comedor azul del Restaurant Santiago, una comida a un grupo de sus relaciones. Asistieron las siguientes personas:

Señor Miguel Angel O'Fanell y señora, Laura Izquierdo Tupper, Rafael Urrejola Rozas, Mariana Ramírez Rivas, Luis Pérez Tupper, Juanita Ramírez Rivas, Ernesto Valdés Correa, Paulina Izquierdo C., Alamiro Valdés C.

NACIMIENTO. — Ha nacido un hijo del señor Carlos Rogers Morandé y de la señora Julia Cuevas de Rogers.

DEL EXTRANJERO. — Han regresado a ésta después de una permanencia en Europa el señor Rodolfo Errázuriz, señora Inés Rivas de Errázuriz y familia.

—Por la combinación de anoche llegaron de Buenos Aires el señor Juan Manuel Edo. y señora Virjinia Zegers de Edo.

TE. — El señor Víctor Alamos y señora Raquel Izquierdo de Alamos ofrecieron un té en su fundo "El Salto", al que asistieron las siguientes personas:

Alberto Mackenna y señora Victoria Manjon de Mackenna; Santiago Cruz y señora Luisa Fuenzalida de Cruz; Angelo Mingheti; señora Hayer; Sergio Falloni y señora; Andrés Alamos y señora Elena Besa de Alamos; Pedro Ignacio Reyes y señora Delia Izquierdo de Reyes, etc.

"LA MADRECITA" FUE ESTRENADA ANOCHE POR CAMILA QUIROGA

Una interesante velada fué la que proporcionó anoche la señora Quiroga con el estreno de "La madrecita", comedia en tres actos de Defilipis Novoa.

"La madrecita" es una comedia interesante, sugestiva, bien cortada, con escenas de efecto y situaciones que interesan. Es además una obra de nobleza moral al exaltar y hacer la apología del instinto y del amor maternales.

Un hombre que cuenta con el cariño y la lealtad de su mujer, seduce a una niña recogida en el hogar y huye con ella. Más tarde, vencido, caído, vuelve al hogar y la esposa que no ve en él sino al hombre extraviado por las pasiones, juguete del amor y de la aventura, le perdona porque no ve en él sino el eterno niño que duerme en todo hombre. El instinto maternal se ha sobrepuesto al de esposa.

Es sensible que la obra se vuelva a ratos un poco declamatoria y que incurra en puerilidades tan sin sentido como el recitado del cuento en el segundo acto y en escenas un poco forzadas como aquella en que la esposa espía con sus dos pequeños hijos tras una cortina la fuga del padre culpable.

Desbrozada la comedia de estos defectos, podría presentarse como un modelo de pieza interesante, de acción vigorosa y de efecto.

La interpretación permitió para que la señora Quiroga manifestara nuevos aspectos de su personalidad, aun cuando se mantenía siempre en el rol de esposa desdichada, como en la generalidad de las comedias que nos ha ofrecido.

Bouhier se reveló a nuestro público un actor cómico de mucha espiritualidad y de fina gracia, género en que todavía no habíamos podido apreciarlo. El público siguió con simpatía su personaje y le aplaudió en diversos pasajes.

Otro tanto ocurrió con Olarra, con quien el público del Comedia se ha encariñado rápidamente.

La señora Arneodo, tan completa en todos sus roles, destacó anoche su intenso temperamento para las escenas pasionales.

Scarzella y Blanco completaron muy discretamente la magnífica interpretación de la obra.—L. R.

SOCIEDAD BACH

TEATRO MUNICIPAL

Sábado 6 de Noviembre de 1926, a las 6.15 P. M.

Concierto Vocal

de música polifónica por los Coros de la Sociedad, y canto solo por el eminente barítono belga

ARMAND CRABBE

Obras de Bach, Haendel, Gluck, Palestrina, De Lassus, Respighi, De Falla, etc.

PRECIOS

Palcos Cuevas	$ 80	Tertulias de palco	$ 10
Baignores	60	Entrada general	10
Palcos 1.a y 2.a fila	50	Sillón de balcón	6
Palcos 3.a fila	30	Luneta de balcón	4
Sillón de Orquesta	12	Anfiteatro	2
Luneta de platea	10	Galería	1
Sillón de atrás	10		

Localidades en venta: Casa Otto Becker Ltda. Ahumada 113

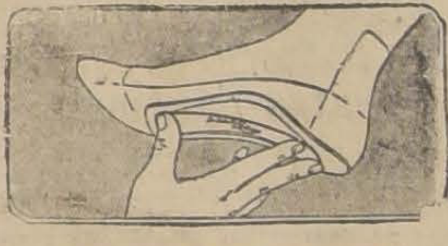

¿LE DUELEN LOS PIES?

Los aparatos Foot-Eazer, del Dr. Scholl, le darán el confort a sus pies. Alivian los pies doloridos, arcos caídos, dedos entumecidos, juanetes y cualquiera molestia de los pies, pues eliminan la causa que lo produce, soportando el arco debilitado y distribuyendo el peso del cuerpo, para así evitar todo esfuerzo a los pies.

Hay un remedio o aparato del
Dr Scholl
para toda dolencia de los pies

Diríjase al comerciante en calzado de su localidad que venda los aparatos del Dr. Scholl para el confort del pie y tome un examen de sus pies. Este comerciante conoce la ciencia Practipédica, para dar confort al pie. Hágase cliente, pues él da un servicio distinto en su localidad.

Solicite el librito ilustrativo: "Tratamiento de los Males de los Pies", por el doctor W. M. Scholl.

THE SCHOLL MFG. Co.
213 W. Schiller St. — Chicago
Depositarios para Chile:
BALLY LIMITADA
Sociedad Comercial
CASILLA 2827 — SANTIAGO

Para...
evitar y curar la obesidad
desinfectar y limpiar los intestinos
afecciones del hígado y riñones
depurar la sangre y
eliminar las toxinas
conviene tomar
TERMOSALINA YODADA (18)
(SAL DE KARLSBAD YODADA)
FABRICA DE PRODUCTOS QUIMICOS Y FARMACEUTICOS
DAUBE Y CIA. — LLAY-LLAY
M. R.

MADRES: Si no podéis amamantar vuestro nene, usad la leche desecada
DRYCO
M. R.
ES EL UNICO alimento similar a la leche materna.
Recomendado por las eminencias médicas mundiales
En venta en todas las boticas del país, al precio de $ 7.50, el tarro, de Valparaíso al Sur y $ 8.00, ed Coquimbo al Norte.
Base: leche desecada.
Distribuidores: MORRISON & Co.—SANTIAGO Y VALPARAISO.

GRAN REALIZACION DE ARTICULOS ELECTRICOS

Para disminuir nuestras existencias antes del balance, hemos fijado precios bajísimos a todas nuestras mercaderías

LAMPARAS invertidas de colgar ..... desde $ 53.00
LAMPARAS de pie, completas ..... desde $ 28.00
ANAFES eléctricos ..... desde $ 25.00
CACEROLAS eléctricas ..... desde $ 22.00
PANTALLITAS de cretona ..... desde $ 2.50

Vea nuestras vitrinas y pregunte precio por otro artículo que usted necesite.

Raab, Rochette, Roca & Cía.
ESTADO 235, SANTIAGO — BRASIL 264, VALPARAISO

AU BON MARCHÉ
MAISON A. BOUCICAUT
PARIS
OFICINA DE PEDIDOS
E. METTAIS & CIA
Agustinas 942.— Casilla 1927. — Teléf. 661
ACABAN DE LLEGAR: VESTIDOS NEGROS Y DE LUTO EN CREPE DE CHINE, MAROCAIN, ROYALE, ETC.
—:— BLUSAS.— ABRIGOS DE PLAYA —:—
Sauts de lits acolchados y en espumilla
NUEVO SURTIDO EN MEDIAS DE SEDA

¡Usted necesita descansar!
Tenga su Veraneo Gratis
"La Reina de las Medias", ofrece a los lectores de "La Nación". $ 1.500 EN EFECTIVO
Junte usted 15 ejemplares completos de "La Nación" y canjéelos en Ahumada 360, por un cupón.

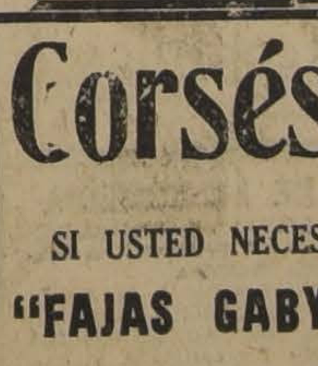

Corsés y Fajas "LA GABY"
SI USTED NECESITA CORSES-FAJAS Y SOSTEN-SENOS, VISITE NUESTRA CASA
"FAJAS GABY" desde $ 7.90 LOS MEJORES MODELOS Y LOS MAS BARATOS PUENTE 625

IMPERIO

CHILEAN CINEMA CORP.

GRAN DIA DE MODA **HOY** ESPECIAL 6.30 NOCHE 9.40

ORQUESTA GRAZIOLI

Por primera vez se revela en el cine la intimidad de un harem árabe

EN VISIONES MARAVILLOSAS QUE EVOCAN LAS PAGINAS DE PIERRE LOTI O MIRYAM HARRY

SUPER-PRODUCCION DE LUJO DIRIGIDA POR EL CELEBRE METTEUR ANDRE HUGON, TITULADA

YASMINA O EN EL MISTERIO DEL HAREM

CREACION DE LA MAS BELLA ACTRIZ FRANCESA **HUGUETTE DUFLOS** INTERPRETE DE "KO... MARK" Y DE "REYES, ... CESAS Y PAYASOS"

UNA ESTUPENDA FIESTA CELEBRADA POR LAS ODALISCAS DE UN SERRALLO

LOS CASAMIENTOS ARABES; LA CURIOSA CEREMONIA LLAMADA "EL RESCATE DE LA SANGRE"; VISTAS PANORAMICAS DE TUNEZ; LOS MAS ... ASPECTOS DE LA VIDA MUSULMANA

UNA NOVELA DE INTENSO AMOR ENTRE UNA ODALISCA Y UN JOVEN MEDICO EUROPEO

UNA GRAN REVOLUCION EN SANTIAGO

ARMARA LA COMPAÑIA CHILENA DE COMEDIAS EVARISTO LILLO, CON SU DEBUT EN EL COLISEO, EL TEATRO MAS ELEGANTE Y COMODO DE SANTIAGO

MAÑANA $ 2.10 PLATEA $ 1 EL BALCON $ 0.60 LA GALERIA

CON LOS PRECIOS A BENEFICIO DEL PUBLICO DE

LOS PROGRAMAS DE HOY

TEATROS

COLISEO (Arturo Prat y Avenida Matta).—Noche: despedida de Retes. Las Corsarias y Los Sueños del Padre Canuto.

COMEDIA (Huérfanos).—Compañía Argentina de Comedias Camila Quiroga.—Vermouth: Qué Suerte la de Bachicha. Noche: La Emigrada.

POLITEAMA (Portal Edwards).—Compañía de Revistas Mexicanas Luisa Arozamena.—Noche: Harem... os lo que quieras(y La Flauta Encantada.

SANTIAGO (Merced).—Compañía Cómica Argentina.—Vermouth La Vascongada. Noche: Va Cayendo Gente al Baile y Sol de Invierno.

CIRCOS

ECUESTRE DE FIERAS (Pabellón Delicias).—Noche a las 9 1|2. Programa circense de variedades y fieras.

CINES

ALHAMBRA (San Antonio esquina Monjitas).—Vermouth y noche: Ojos Invisibles.

APOLO (Victoria frente a Juan Vicuña).—Especial y noche: La Parisiense.

ATENAS (Maestranza 1663).—Vermouth y noche: Confesiones de una Reina.

AVENIDA (Vicuña Mackenna 694).—Vermouth y noche: Dioses, Hombres y Bestias.

BRASIL (Brasil esquina Huérfanos).—Vermouth y noche: El Pirata Negro.

CARRERA (Alameda entre Brasil y San Miguel).—Vermouth y noche: El Pirata Negro y variedades por Ivonne y Bill.

CINEMA STAR (Avenida Recoleta 343).—Vermouth y noche: Ojos Invisibles.

CLUB DE LA UNION.—Tarde: El Palacio del Placer.

COLON (Plazuela Ecuador).—Vermouth y noche: El Delfín de Francia.

DELICIAS (Delicias esquina San Alfonso).—Vermouth y noche: El Ideal de una Mujer Bonita.

DIECIOCHO (Dieciocho 14).—Vermouth: Orquídeas de Lus y de Amor. Noche: Charla de Cristina Montt y variado programa de cine.

ELECTRA (Catedral esquina Sotomayor).—Vermouth y noche: La Ultima Trasnochada.

ESMERALDA (San Diego 1035).—Vermouth y noche: Viva la Poligamia!

FRANKLIN (San Diego 2015).—Vermouth: La Cautiva del Caudillo Moro. Noche: beneficio.

HIPPODROME CIRCO (Artesanos 725).—Vermouth y noche: El Ladrón de Corazones.

IMPERIAL (San Diego 1344).—Vermouth y noche: Dándole Espuelas y 7.o programa cómico.

IMPERIO (Estado 239).—Vermouth y noche: Yosima o En el Misterio del Harem.

INDEPENDENCIA (Independencia 373).—Vermouth y noche: El Policía Fantasma, fin, y El Comisario Perdido.

IRIS (Castro 130).—Vermouth y noche: ¿Es un error el matrimonio?

MINERVA (Chacabuco 780).—Vermouth y noche: La Novia de Acero.

MUNDIAL (Gálvez 447).—Vermouth y noche: La Gran Duquesa y El Camarero.

ODEON (Barroso esquina San Pablo).—Vermouth y noche: Los Amores de Enrique IV, 4.a y 5.a

O'HIGGINS (San Pablo esquina Cumming).—Vermouth y noche Viva la Poligamia!

POLITEAMA (Portal Edwards).—Vermouth: Al dar las 3.

PROVIDENCIA (Avenida Manuel Montt 46).—Vermouth y noche: El Delfín de Francia.

PRINCIPAL (Ahumada 146).—Vermouth y noche: Alma Vienesa.

REPUBLICA (Avenida República 239).—Vermouth y noche: El Dinero de Nadie.

SALA ORIENTE (San Francisco 178).—Vermouth y noche: Bestias, Hombres, Dioses.

SETIEMBRE (Delicias 404).—Vermouth y noche: El Pirata Negro.

SPLENDID (Huérfanos 1060).—Vermouth y noche: Una noche Novelesca.

YUNGAY (Plaza Yungay).—Vermouth y noche: Muñecas de Placer y de Pecado.

Teatro La Comedia

Las vermouth extraordinarias que ha venido ofreciendo la Compañía Camila Quiroga con la intervención del cuadro típico de guitarristas, cantores y bailarines, han alcanzado el mejor éxito.

En vista de tal éxito, la empresa ha acordado ofrecer hoy una de estas funciones extraordinarias.

La compañía de la señora Quiroga interpretará el gracioso sainete titulado "Qué suerte la de bachicha" y el cuadro criollo se presentará en sus malambos, chacareras, tonadas, estilos, tangos, etc.

—Para la función de la noche se anuncia la segunda representación del intenso drama de Martínez Cuitiño "La emigrada", en la que la señora Quiroga actúa con brillante éxito.

Los intermedios de estas funciones son amenizados por la orquesta típica de los maestros Bolognini, Berto y Tacchi.

Teatro Santiago

En la vermouth de esta tarde subirá a escena el sainete de costumbres bonaerenses titulado "La vascongada", estrenada ayer y en la que se desarrollan escenas de gran efecto cómico relacionadas con la vida de las pensiones baratas de la capital argentina.

—Para la función de la noche se han elegido el sainete "Va cayendo gente al baile", una de las mejores y más divertidas obras del teatro criollo.

Se completará el programa con la comedia titulada "Sol de Invierno", obra en la que se alternan muy brillantemente las escenas sentimentales con los pasajes de la más evidente comicidad.

La velada benéfica a favor de Pepe Vila

Muy bien recibida ha sido en nuestro ambiente la idea de un grupo de amigos de Pepe Vila de organizar una función benéfica en su favor. El estimado artista pasa actualmente por una angustiosa situación y en el público ha encontrado favorable eco el propósito de ayudarlo en alguna forma.

Esta velada se efectuará el Miércoles 10 de Noviembre en el Teatro Victoria, con un programa de muchas sorpresas y novedades, en el cual tomarán parte nuestros principales artistas, escritores, pintores, músicos y aficionados en general.

Hoy se despide Retes del Coliseo

La brillante temporada de la Compañía Retes Jarque toca a su fin. Hoy, después de dos meses de un batallar eficaz, se despide del Coliseo este conjunto, cuya dirección ha tenido el acierto de mantener un cartel lamativo y variado, sin omitir sacrificios de ningún género.

Retes Jarque cierra su temporada con "Las corsarias" y "Los sueños del padre Canuto".

Esta última obra es sólo para hombres, y de una crudeza sin atenuación alguna.

TEATRO SANTIAGO

EMPRESA ERNESTO BOUQUET
Compañía Cómica Argentina Carlos Valicelli

HOY — MIERCOLES 3 — HOY

Vermouth a las 6.15. Gran éxito cómico:

LA VASCONGADA
(Pensión barata)

Noche a las 9.30. Notable programa:

VA CAYENDO GENTE AL BAILE
SOL DE INVIERNO

Precios populares.

BIOGRAFO DEL CLUB DE LA UNION

HOY MIERCOLES 3, A LAS 6.30

"El Palacio del Placer"

por Betty Compson

AVENIDA

6.20 — HOY — 9.30

Estreno de la extraordinaria producción Sascha, de vibrante argumento dramático,

DIOSES-HOMBRES Y BESTIAS

Creación de la encantadora actriz

ELENA KURTI

MINERVA: Hoy, "La Novia de Acero"

ATENAS

Maestranza esq. Av. Matta
ESPECIAL Y NOCHE

Grandioso estreno extra Metro-Goldwyn-Mayer:

CONFESIONES DE UNA REINA

— POR —
ALICE TERRY y HELEN D'ALGY

ARRIENDASE

— EN —

ALAMEDA

FRENTE A
ESTADO N.o 870

espléndidos altos con 8 grandes piezas y servicios, apropiada para casa de modas, profesional, etc., por su espléndida ubicación.

CANON: $ 1,300

TRATAR:
ALAMEDA 404
DE 11 A 12.30

Nov—5

Mañana Yvonne y Bill, estrenarán "Opio"

De entre los hermosos números del repertorio de Ivonne & Bill, especiales comentarios ha merecido en el extranjero el denominado "Opio". Se trata de una danza oriental, con muy hermosa música y con una excelente mise en scene. Es un número que revela las cualidades artísticas poco comunes de la notable pareja que actúa en el Carrera.

"Opio" será estrenada mañana en vermouth y noche.

—Hoy habrá un atrayente programa con los mejores números presentados.

POLITEAMA

HOY — ESPECIAL

AL DAR LAS 3

NOCHE:

Despedida de la Compañía de Revistas Arozamena

LA LOTERIA DEL AMOR
— Y —
LA FLAUTA ENCANTADA

La Compañía Mexicana

Con las obras "Harem... os lo que quieras" y "La flauta encantada", se despedirá del público del Politeama, la compañía de revistas mexicanas de Luisa Arozamena.

Esta compañía debuta mañana en el Providencia.

Roble

PARA ENVIGADOS

Hasta 8 metros de largo. Maderas en bruto y elaboradas, ofrece un gran surtido

— BARRACA Y FABRICA —
"La República"

TELEFONO 182, PARQUE
DOMEYKO 2354

TEATRO DE LA COMEDIA

EMPRESA ERNESTO BOUQUET
Compañía Dramática Argentina Camila Quiroga

HOY — MIERCOLES 3 — HOY

Vermouth a las 6. Estreno cómico
QUE SUERTE LA DE BACHICHA
Cuadro típico de cantores y bailarines.

Noche a las 9.30. Notable éxito:
LA EMIGRADA

Sábado. Sensacional estreno: La Dama de las Camelias

Evaristo Lillo debuta mañana

El primer actor nacional Evaristo Lillo, que acaba de realizar una triunfal jira por las provincias del Norte del país y que, debido a sus esfuerzos, sostiene una gran compañía, disciplinada y unida, debutará mañana en el Coliseo.

Un número considerable de estrenos, muy bien ensayados, sirve de atracción primordial. Como los elementos que forman este conjunto han trabajado durante largo tiempo juntos, cada obra se pone a conciencia, con la debida propiedad.

El debut se llevará a cabo con la comedia de risa "La mano que aprieta", original de Martínez y Malbrán.

Para Adelgazar

sin perjudicar la salud. Para combatir la GORDURA y la OBESIDAD, tome usted diariamente dos píldoras de

OXIDOTHIRINE
PARIS

Base: Glándula Tiroide.

CIRCOS

Circo Ecuestre de ...

Un nuevo y atrayente ... de arte y circense, varie... ras ofrece para esta no... Ecuestre de Fieras que ... el Pabellón Delicias.

Principiará la función ... y media de la noche con ... la trapecista Rosita Va... tiene ya numerosos adm... a continuación actuará ... sonal artístico masculino ... no, los clowns y los ... nindo la velada con el ... lón africano presentado ... mador alemán Hennie...

Emplea...

PARA LA VENTA ...
SECCION GEN...
NECESITA ...
CASA CASTAG...
ALAMEDA ESQ. SAN MARTIN

SPLENDID

DIRECCION: MAX GLUCKSMANN

HOY

LA MEJOR Y MAS DELICADA CREACION DE

Constance Talmadge

el picaresco vodevil "F. N. C.";

Una Noche Novelesca | $ 3.20

Mañana EL TRIUNFAL ACONTECIMIENTO DE AYER, METRO-GOLDWYN MAYER

El Pretencioso

por la bella NORMA SHEARER — y — CONRAD NAGEL

HOY

Los siguientes programas en los teatros de MAX GLUCKSMANN

REPUBLICA:

CON ABONOS
"EL DINERO DE NADIE"

ELECTRA:
"LA ULTIMA TRASNOCHADA"

ODEON:
"LOS AMORES DE ENRIQUE IV"
Penúltima y última función

Los mejores espectáculos son los de Aurelio Valenzuela B. y Cía.

HOY ESMERALDA O'HIGGINS

: MAÑANA :

SETIEMBRE, CARRERA Y BRASIL

EL ESPECTACULO COMICO DEL DIA

¡VIVA LA POLIGAMIA!

YVONNE & BILL

TRABAJAN HOY EN EL

CARRERA

MAÑANA

ESTRENARAN

"OPIO"

HOY SETIEMBRE CARRERA y BRASIL

: MAÑANA :

ESMERALDA y O'HIGGINS

LA MAGNIFICA PROEZA DE LOS ARTISTAS UNIDOS

El Pirata Negro

POR

DOUGLAS FAIRBANKS

(EN COLORES)

SABADO SETIEMBRE PIERRETTE FIORI y PEDRO URETA TONADILLAS, BAILES, SKETCHS y HUMORISMO

El Providencia presenta "El Delfín de Francia"

El Providencia, en sus dos funciones de hoy presenta la extraordinaria producción del Consorcio Cinematográfico de Chile "El Delfín de Francia" y cuyo argumento radica en la epopeya trágica de la revolución francesa.

"El Delfín de Francia" nos presenta todo el proceso de la gran revolución que llevó al patíbulo a Luis XVI, María Antonieta, Guillotín y tantos nobles que cayeron en defensa de la monarquía.

Los roles principales de esta obra magnífica están a cargo de artistas alemanes y franceses encabezados por el joven actor ruso Tibor Lubinsky.

$ 500

GRATIFICACION

a quien entregue un prendedor de brillantes perdido el 24 de Octubre a la salida del Teatro Municipal.

BRASIL 13

Buen empleado de Zapatería

SE NECESITA con buenas referencias de honradez y competencia.

Casilla 3684

EN EL VICTORIA SE ESTRENA HOY "VARIETE", LA GRAN PRODUCCION DE EMIL JANNI NGS Y LYA DE PUTTY

LA BOLETERIA DEL TEATRO ESTARA ABIERTA DESDE LAS 10 A. M. PARA VENDER LAS POCAS LOCALIDADES QUE QUEDAN

...l estreno de "Varieté", la ...sa película Ufa, cuyo anun... mantenido en viva expecta... público de Santiago, la tem... cinematográfica tendrá hoy ...inación artística y social. ...ra modelo que revoluciona ...mudo y que abre nuevos de... a la producción mundial ...sentada en las dos funcio... hoy del teatro Victoria con ...grama de música sincroni... ...pecialmente por la orquesta ...

...blico tiene ya un concepto ...erca de los valores de "Va... ...ues ha seguido con inusita... ...rés todas las informaciones ...prensa y la propaganda han ...ido sobre la cinta. De tal ...e ha entusiasmado con este ... que ya la mayoría de las ...s para las funciones de hoy ...omadas y la boletería sólo ...para expender las correspon... ...a las de mañana y las po... ...aún quedan sin retirar por ...sonas que las habían reser...

...mprende y se justifica am...te este interés por conocer la obra maestra de la Ufa que al mismo tiempo constituye el trabajo más brillante del célebre Emil

Jannings. Las críticas que ha merecido a los más reputados escritores extranjeros "Varieté" son un elogio imponderable para esta cinta que marca la cima más altamente artística de la cinematografía mundial. Es el film clásico, por excelencia. Su acción es concisa, rápida. No hay ornamentaciones fatigosas, ni escenas de relleno. El drama pasional se desenvuelve directamente con la misma claridad que en la tragedia griega. Sólo tres personajes participan en este avasallador juego de pasiones y, sin embargo, se advierte tanta agilidad, tanto movimiento en la acción que el espectador se siente subyugado por el dinamismo que fluye de la obra. La emoción más intensa, más pura, emana de esta película magistral que ha de servir de modelo para el futuro y marca una etapa clara y precisa en las modalidades del arte mudo.

Ese gran actor alemán a quien nuestro público conoció y aplaudió estupefacto en "Las tragedias del amor" es el protagonista de "Varieté". Realiza en esta obra su mejor trabajo, imprimiendo vida al tipo pasional, instintivo, del artista de circo. Su temperamento extraordinario se desborda en la creación del

hombre fatalista de esta tragedia. Sabe marcar los rasgos característicos del personaje haciéndolo infantil, confiado y alegre en su amor; feroz, imperturbable, calculador en su venganza; resignado, triste y silencioso en su dolor.

Lya de Putty en el rol de bailarina da perfiles vigorosos al tipo de mujer frívola, poco firme en sus pasiones, coqueta e insaciablemente amorosa. Nadie como ella para marcar personajes volubles, que entre risas histéricas y actitudes de niña mimada, van tramando inconscientemente una tragedia.

Completa el trío de intérpretas principales el actor Warwick Ward en el rol de Artinelli.

Como marco incomparable para esta tragedia se ha elegido un teatro de varieté. Sus personajes son artistas que actúan en ambiente muy novedoso y lleno de atracción para el público. No podía encuadrarse mejor una obra de líneas tan puras y de tan vasta concepción dramática.

"Varieté" se proyectará en especial y nocturna de hoy con un selecto programa de música sincronizada.

...R SE ESTRENO CON EXITO RUIDOSO "¡VIVA LA POLIGAMIA!" EN L... TEATROS ESMERALDA Y O'HIGGINS. — HOY SE REPETIRA EN LOS MISMOS TEATROS

...los amigos de los espectácu...res resultó un manjar deli... vodevil Universal "¡Viva la ...a!", que se estrenó ayer en ...ros Esmeralda y O'Higgins ...iversal con este estreno, ha ...ado que no solamente Cha... ...rold Lloyd y Mack Sennett son capaces de hacer películas que produzcan hilaridad mundial y que su director, Harry Pollard, es un hombre capaz de hacer reír a toda la triste humanidad.

"Viva la poligamia!" tiene un argumento ingeniosísimo, con escenas que producen explosiones de risa, pero también con un hermoso fondo sentimental. Edward Everett es el pobre marido incomprendido, que por tratar de ganar un extra que le permita dar ciertas satisfacciones a su mujercita y por librarla de un duro compromiso con un tenorio, hace pasar por esposa a una corista y se ve metido en los líos más fenomenales que se hayan visto en la vida del cine y en la vida real.

"Viva la poligamia!" se repetirá hoy en los teatros Esmeralda y O'Higgins y mañana se dará en los teatros Setiembre, Carrera y Brasil.

...PIRATA NEGRO" SE EXHIBIRA HOY EN LOS TEATROS SETIEMBRE, CARRERA Y BRASIL

...na película de Douglas Fair... ...abía obtenido el éxito for... de "El pirata negro". A pe... ...lo avanzado de la tempora... ...ral, los teatros que la han ...han tenido llenos comple...

...irata negro" se exhibirá hoy ...mouth y noche en los teatros ...re, Carrera y Brasil. ...nueva cinta de Douglas palpita el mismo espíritu heroico y aventurero de "Robin Hood". Douglas es el hombre sin miedo que se conquista por su bravura el puesto de capitán de los piratas. Ambicionaba ese puesto nada más que por vengarse terriblemente de los facinerosos que hicieron la desgracia de su padre.

La cinta tiene una presentación majestuosa. Un millón de dólares fué invertido por los Artistas Unidos en la reconstrucción de las carabelas y demás históricas piezas necesarias.

La heroína es Billie Dove, artista joven y bonita de la cual Douglas ha hecho una estrella rutilante.

En el Carrera, además de la película, habrá un acto de variedades por Yvonne and Bill.

AVENIDA MATTA

Hoy en especial y nocturna se estrena una linda comedia dramática de intriga y variada, que presenta un caso demasiado común en la generalidad de los hogares del mundo, a la vez que plantea con forma definitiva el eterno problema de las irresponsabilidades respectivas de padre e hijos. Se titula esta película, "Las hijas de los demás". Protagonistas: Bryant, Washburn y Mabel Forresne.

"SPLENDID THEATRE"

EN ESPECIAL Y NOCHE: "UNA NOCHE NOVELESCA", COMEDIA DE CONSTANCE TALMADGE Y RONALD COLMAN

En sus funciones de hoy esta sala reprisará "Una noche novelesca", encantadora comedia de la First National Attraction que es un prodigio de ingenio y de finura y que está conceptuada como un magnífico exponente de la comedia liviana y como una verdadera obra de arte de la cinematografía.

"Una noche novelesca" es la amenísima historia de dos enamorados a los cuales el destino unió desde el primer momento en las espesas mallas de un enredo descomunal que se fué complicando cada vez más hasta llegar el momento en que nadie se entendía ni nadie sabía cómo había empezado tan espantoso lío ni cómo las cosas habían llegado a un extremo tal que una pareja de enamorados todavía no decididos tenían que aparecer como casados y dormir a la fuerza en el mismo dormitorio obligados por el mismo padre de la chica que era un viejo buenísimo y medio leso que estaba obstinado en considerar al dueño del castillo que había comprado como el médico que atendía a su hijo, un médico singular que no lo había sido en su vida y que de balde protestaba de su inocencia diciendo las cosas como eran y que se veía retenido por el viejo y por la misma chiquilla que era la mar de encantadora y al cual él de muy buena gana hubiera abrazado hasta reventarla.

Constance Talmadge se supera a sí misma en la interpretación de uno de sus acostumbrados roles cómicos elegantes en los que es maestra en esta comedia ingeniosa y en el cual el destino regala con sorpresas mayúsculas y sustos descomunales pero a la cual el amor presta fuerzas sorprendentes y audacias inopinadas.

Ronald Colman interpreta junto a Constance el tipo del aristócrata arruinado que se ve metido en un enredo espantoso con una chiquilla estupenda y que acaba por desenredarse de este lío y de esta intriga fenomenal de amor y de simpatía ante una iglesia y un altar.

"ALMA VIENESA", LA ADMIRABLE PRODUCCION DE LYA MARA Y HARRY LIEDTKE VA POR OCTAVA Y NOVENA VEZ EN EL PRINCIPAL

En pocas ocasiones se había registrado un éxito más grande de una película que en el caso de "Alma Vienesa", la admirable creación de Lya Mara y Harry Liedtke.

Este artístico film nos presenta los panoramas de la vida nocturna vienesa, intensa, llena de gracia y colorido, mientras el arquero ciego se entretiene en disparar sus flechas sobre las innumerables parejas que buscan en la danza, el consuelo, el olvido...

Las primeras escenas se desarrollan en el escenario de un café concierto, donde triunfa la juventud y la belleza de una artista de varietés, Mizzi Staudinger, hija humilde del pueblo, hermoso conjunto de pureza y picardías ingenuas, que despierta en el alma de los hombres el espíritu dormido de don Juan.

El joven teniente Rudi Ziersky, perteneciente a una noble familia, se enamora perdidamente de Mizzi, con el consiguiente escándalo de sus nobilísimos ascendientes. Reunido el consejo de familia para poner remedio a la locura cada día mayor del muchacho, se comisionó al conde Oscar Ziersky para llamar al orden al teniente y a la artista...

El amor es como la radiotelefonía: un fluido y una manía; nadie sabe cómo llega y cómo se va apoderando de nosotros hasta convertirnos en sus esclavos. Y así, sin darse cuenta, Oscar Ziersky, durante una cena con Mizzi, influenciado por unas copas de champan, por la suave melodía de una orquesta de violines, declara a ésta su amor, y se compromete en matrimonio con ella.

El film continúa desarrollándose de un modo perfecto, alternándose las escenas de fina comicidad con otras románticas, con la visita de los novios a la iglesia de San Stéfano, los paseos por el Danubio, hasta llegar a la escena final, la despedida de Mizzi de la vida teatral, entre las lágrimas y los aplausos de sus admiradores.

REPARESE USTED PARA VER la OBRA CUMBRE DEL CINE NACIONAL

INCENDIO

Producción de CARLOS del MUDO Unico director chileno con actuación en EUROPA LO MEJOR de LO MEJOR

"La última trasnochada"

SE ESTRENA HOY EN LOS TEATROS PEDRO DE VALDIVIA Y ELECTRA

Esta cinta de Pedro Sienna y Rafael Frontaura se estrena hoy en los teatros Pedro de Valdivia y Electra.

"MUÑECAS DE PLACER Y DE PECADO" EN EL YUNGAY

Este teatro presenta en sus dos funciones de hoy la grandiosa producción Goldwyn titulada "Muñecas de placer y de pecado", uno de los más grandes éxitos del año. Este drama de gran lujo está interpretado por Claire Windsor, Raymond Griffith, Bessie Love y Hobar Bosworth.

La señorita Mercedes Recabarren E., sana de terribles ataques biliosos gracias al Tanlac

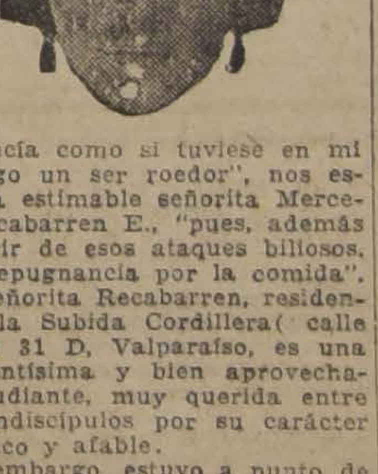

"Parecía como si tuviese en mi estómago un ser roedor", nos escribe la estimable señorita Mercedes Recabarren E., "pues, además de sufrir de esos ataques biliosos, tenía repugnancia por la comida".

La señorita Recabarren, residente en la Subida Cordillera (calle Castillo 31 D, Valparaíso, es una inteligentísima y bien aprovechada estudiante, muy querida entre sus condiscípulos por su carácter simpático y afable.

Sin embargo, estuvo a punto de tener que suspender sus estudios, pues declara que durante dos años todas las mañanas amanecía completamente indispuesta y con muy pocas ganas de ir al colegio.

He aquí las palabras textuales de la señorita Recabarren:

"Al terminar de tomar el primer frasco sentía una pequeña mejoría; ya no me levantaba todos los días con ataques biliosos. Después de haberme tomado el tercero, desapareció el mal por completo. Siempre tengo un frasco en mi casa, por cualquiera cosa que pudiera suceder. Y por eso con verdadero gusto recomiendo el Tanlac como una medicina que no tiene rival para enfermedades del estómago."

Estudiantes, negociantes, profesionales, empleados, obreros, etc., todo el mundo necesita la energía para desempeñar con gusto y éxito sus deberes. Para tener un espíritu alegre y lleno de ánimo, se necesita la salud física; la base de la salud física es una buena nutrición, y se consigue solamente con un aparato digestivo sano.

Por eso Tanlac es fuente de salud, energía y felicidad. Usted, los que sufran, no deben perder más tiempo. Compren hoy mismo el Tanlac. Se encuentra en todas las Boticas y Droguerías.

Base: Extractos fluidos de quina, genciana, cáscara sagrada, berberis y Pareira brava.

ALHAMBRA CINEMA STAR

CHILEAN CINEMA CORP.

HOY

ESPECIAL Y NOCHE — ESTRENO DEL INTENSO DRAMA DE AMOR:

OJOS INVISIBLES

por LIONEL BARRYMORE

A VIENA, POR $ 4.=!

GRACIAS A UN SISTEMA DE COOPERACION IDEADO POR EL

TEARTO PRINCIPAL

Ud. verá Viena, la ciudad del amor y la música, sólo por $ 4.-

VENGA HOY A LAS EXHIBICIONES DE **ALMA VIENESA** Especial y Noche Entra... :: Numeradas en Ven...

T. INDEPENDENCIA.-HOY-EL POLICIA FANTASMA Fin de la Serial, y EL COMISARIO PERDI...

T. FRANKLIN- SAN DIEGO 2015 -HOY-LA CAUTIVA DEL CAUDILLO MORO POR RODOLFO VALENTINO En ... sol...

Providencia 6.30 — HOY — 9.30 ESTRENO DE LA SUPER-PRODUCCION DE ARTE FRANCES **EL DELFIN DE FRANCIA**

Mañana Debut DE LA Cía. MEXICANA DE REVISTAS **AROZAMEN...**

HOY ESTRENA LA SALA IMPERIO LA SUPER-PRODUCCION "YASMINA O EL MISTERIO DEL HAREM", CREACIO... HUGUETTE DUFLOS Y LEON MATHOT

La película que estrena hoy la Sala Imperio "Yasmina" o "El misterio del Harem", es una super-producción francesa, interpretada por las dos personalidades más brillantes de la escena europea: Huguette Duflos y León Mathot. La primera ha hecho una creación inolvidable en "Koenigsmark", haciéndose acreedora a un triunfo sin precedente. "Yasmina", por su tema, se presta maravillosamente para que Huguette Duflos luzca no sólo su arte incomparable, sino también su exquisita belleza. León Mathot es el galán europeo de moda, el actor que une a su temperamento dramático una figura elegantísima y una simpatía que lo ha hecho el favorito de todos los públicos.

"Yasmina" es una película de extraordinaria suntuosidad que ofrece el mérito de que en ella por primera vez se entra a la intimidad de un auténtico harem árabe. En efecto, esta película ha sido filmada en la ciudad de Túnez y en el palacio de un noble musulmán.

Entre las escenas que más llamarán la atención veremos una fiesta entre las odaliscas de un harem. En el esplendor de un grande y regio salón que evoca las visiones de "Las mil y una noches", las bellas mujeres árabes se entregan a sus regocijos y festejos. Es un desfile incesante de hermosos rostros, de cuerpos esculturales, de maravillosas vestiduras y, en fin, de cuanto más suntuoso ha podido concebir la imaginación refinada y voluptuosa de los árabes. Esta fiesta está amenizada con danzas típicas en las cuales hay una gran belleza exótica.

En "Yasmina" se ha perseguido llegar a la mayor verosimilitud posible. Es así como entran en escena numerosos artistas árabes que desarrollan una labor muy interesante y como numerosas escenas de muchedumbres han sido filmadas del natural. También son auténticas las vistas que muestran la ceremonia con que se traslada el Sagrado Tapiz a la Meca. Todas las costumbres árabes se ofrecen en cuadros amenos y vibrantes. Veremos los casamientos y la curiosa ceremonia llamada "El rescate de la sangre" que se verifica con ocasión de una condena a muerte.

El argumento de "Yasmina" es vibrante y cautivador. Se trata de una historia de amor entre una odalisca y un joven médico francés. La

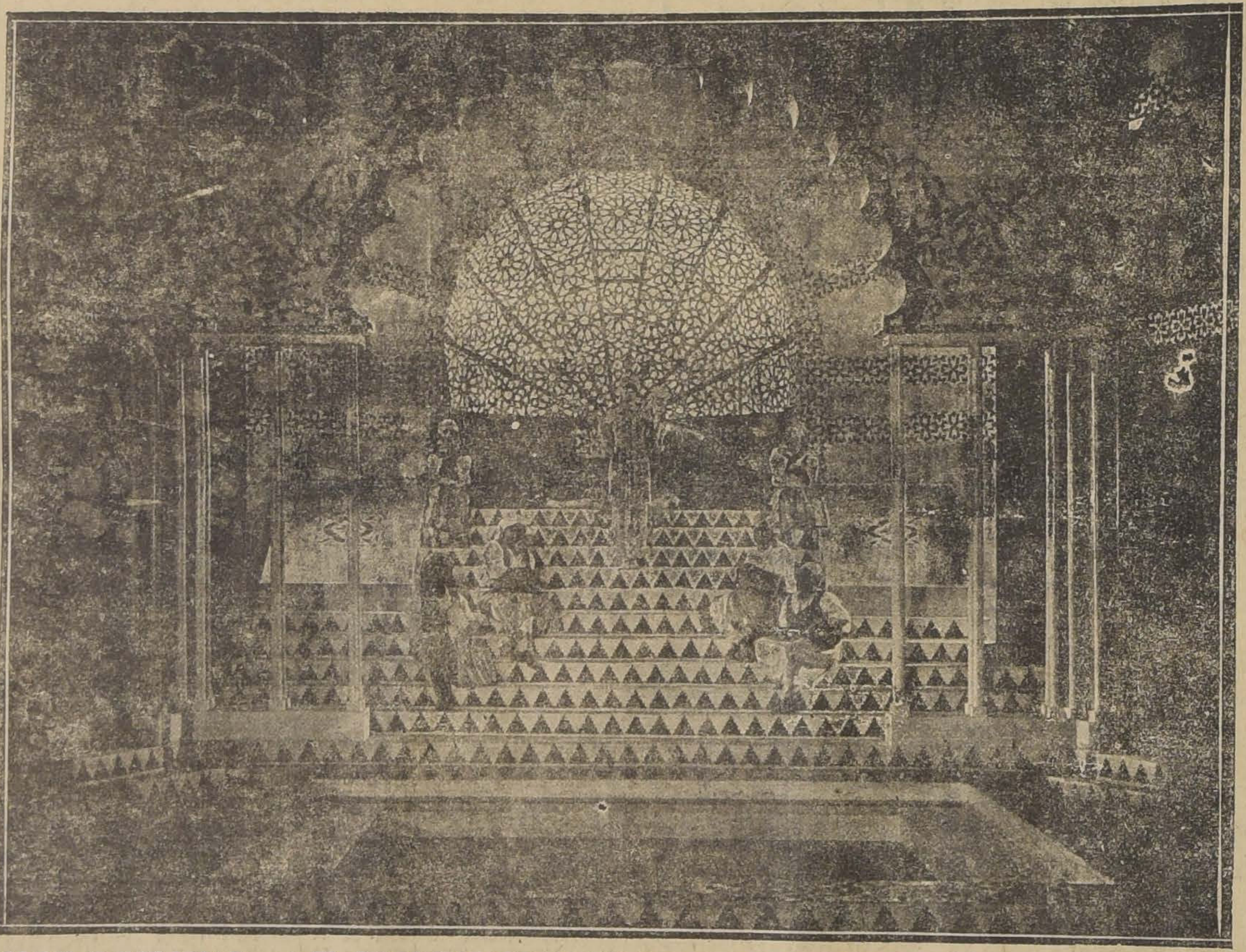

obra está tomada de una novela célebre y su interés se hace más intenso a medida de su desarrollo. Los efectos dramáticos han sido sabiamente estudiados, de manera que se producen escenas conmovedoras y momentos de expectación que conmueven verdaderamente. El desenlace es inesperado y conmovedor. La acción de la película es rápida y viva, de modo que el público está durante todo su desarrollo cautivado por la emoción con mil incidentes a que ... extraño romance de ... joven europeo y la es... señor árabe.

Hay también en "Yasmina" escenas hermosísimas de ... ticas playas de Niza ... buye a hacer de la obra valiosa y de ... cénico.

HOY EN EL TEATRO DIECIOCHO, EN ... CION NOCTURNA, REALIZARA SU ... VELADA DE ARTE CRISTINA MO...

Las interesantes veladas de Cristina Montt, la bellísima estrella chilena de los estudios Paramount, han constituído un verdadero acontecimiento social durante estos días. La palabra fluída y cálida de la artista tiene un poder sugestión que se intensifica en virtud de la importancia y originalidad del tema.

La película que ... mente todo el trabaj... fico de Cristina Mo... del programa le dan ... das un atractivo sui... valía.

En la función de la ... ciocho exhibirá la ... dia de Dolores Co... deas de luz y amor".

OPRESIONES DEL PECHO Y BRON...
SE COMBATEN EFICAZMENTE CON
ASMOL
(A base de hojas belladona, hiosciano, estramon... to y nitrato potasio).
M. R.
Fábrica de Productos Químicos y Farmacéu...
DAUBE Y CIA.— LLAY-LLAY

TEATROS MUNDIAL, COLON Y DELICIAS

El Mundial, ofrece la exquisita y regocijada comedia Paramount, cuyo asunto envuelve una elegante y fina sátira lanzada contra los estiramientos de la nobleza rusa, "La gran duquesa y el camarero", trabajo admirable del irónico Adolfo Menjou y de la bella Florence Vidor.

El Delicias, presenta la producción elegante, inflada de picardía, de malicia ingeniosa y sostenida por divertidas escenas, por situaciones espontáneas y momentos de franca comicidad, "El ideal de una mujer bonita", en cuya interpretación interviene Molly Davis.

El Colón, exhibe hoy la emocionantísima producción super extraordinaria que pone de relieve, con un grafismo estupendo, una de las páginas más brillantes y de mayor atractivo de la Revolución Francesa, "El delfín de Francia".

EN LA PROXIMA SEMANA LA SALA IMPERIO PRESENTARA LA NUEVA COPIA DE "SCARAMOUCHE"

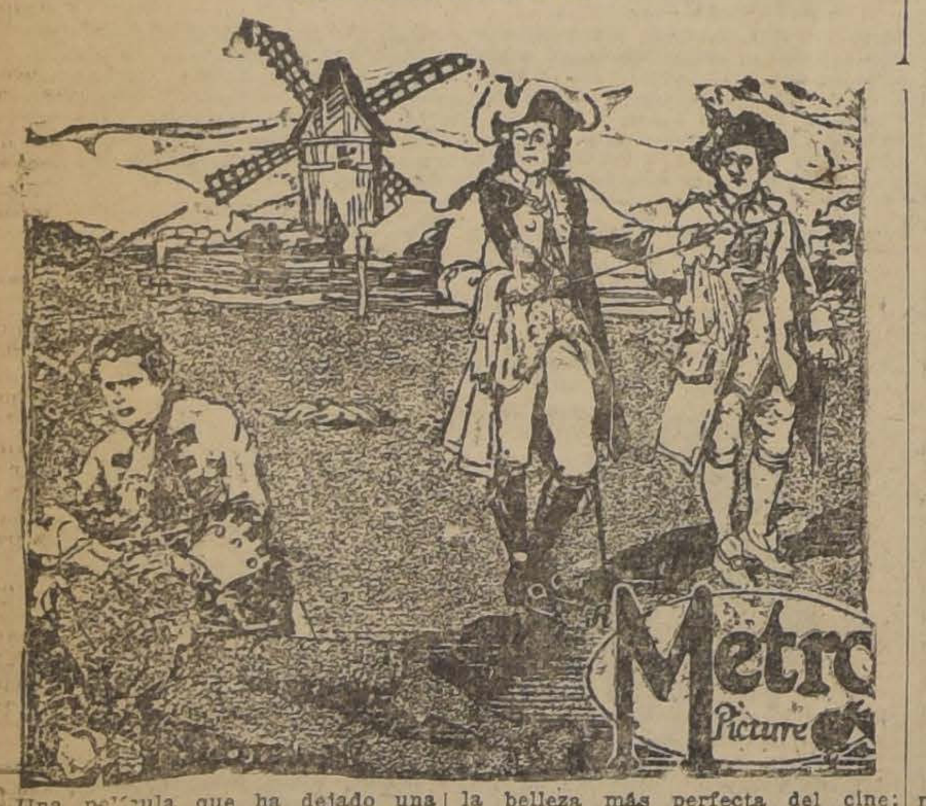

Una película que ha dejado una impresión imborrable entre nosotros ha sido "Scaramouche", la super-producción gigante que la Chilean Cinema Corp. estrenó el año pasado. La C. C. C. ha importado una nueva copia que será reestrenada en la Sala Imperio en la próxima semana.

No necesita esta película elogios excesivos para que los que no la hayan visto en su estreno puedan formarse una idea justa de su valer. Basta decir que su director es el célebre Rex Ingram's, que, como se sabe, sólo toma a su cargo producciones extraordinarias. Sus principales intérpretes son Alice Terry, la belleza más perfecta del cine; Ramón Novarro, el más genial galán latino; Lewis Stone, el actor de los finos detalles y otras figuras de importancia. El argumento de "Scaramouche" fué escrito por el famoso Rafael Sabatini, quien se inspiró en una obra de Alejandro Dumas y obtuvo con este trabajo un premio de 10,000 dólares en un concurso abierto por Adolphe Zukor.

Dará una idea de la grandiosidad de esta producción el hecho de que en ella intervinieron 11,200 personas y 34 personajes principales que estuvieron a cargo de artistas conocidos.

EL PROXIMO GRAN ESTRENO DE ARTISTAS UNIDOS SERA "LA PRINCESA DE GRAUSTARK", CREACION DE NORMA TALMADGE

Después de su gran triunfo con "El pirata negro" Artistas Unidos preparan otro estreno monumental llamado a tener tanto éxito como la obra de Douglas Fairbanks. Es la super-producción de Norma Talmadge titulada "La princesa de Graustark". Esta obra es la de mayor aliento presentada hasta hoy por la gran actriz dramática y una de las mejores cintas del programa selecto de Artistas Unidos. El trabajo de Norma en "La princesa de Graustark" es absolutamente diverso del que hasta ahora le hemos visto y sin duda el de mayor ostentación artística. Encarna un tipo encantador de mujer enamorada que desdeña los convencionalismos y las estricteces de su condición principesca para casarse por amor con un joven con quien sostuvo un romántico idilio durante un viaje que hiciera alrededor del mudo. La obra tiene una simpatía extraordinaria a la vez que emociona con su argumento de gran fuerza dramática, de mucha acción y movimiento.

Norma Talmadge trabaja en esta cinta con uno de los galanes predilectos de nuestro público: Eugenio O'Brien. Este artista hace un tipo de muchacho enamorado, audaz, que desafía todos los peligros y afronta todas las situaciones para ir en busca de la mujer que un día lo flechara. Su trabajo es digno del de Norma.

Esta obra va el Jueves 11 en el Victoria.

"DESTINO" ES UN TROZO DE ARTE DEL ALMA NACIONAL

¿Tenemos cada cual marcado en nuestra existencia el término de la vida?

¿Es el Destino una ley invariable a la cual debemos someternos?

En esta película se puede apreciar hasta qué punto el destino manda en la vida de los seres, hasta dónde hay que someterse con tranquilidad y aceptar de plano sus consecuencias.

"Destino", además de ser una película llena de movimiento y estar muy bien dirigida por Juan Pérez, es una película moderna, cuya emoción cautiva y estremece y conmueve hasta las lágrimas.

Sobresale en este trabajo la señora Marta Letelier, protagonista de la cinta, cuyo papel dramático es de una emoción intensa y cuyo trabajo sugestivo causa admiración, ya que es la primera vez en Chile que se hace una cinta dramática por aficionados de este arte.

Juan Pérez, el conocido actor teatral, tiene un papel en esta película que lo hace admirablemente, pues está perfectamente encuadrado dentro de su físico. Lo secundan con todo éxito, Alfredo Rondanelli, actor sobresaliente, Alejandro Boncit, joven cuya actuación es una esperanza y Miguel Armaza, galán de la obra que trabaja con entusiasmo y cuya simpatía es buen augurio para otros papeles. "Destino", será estrenada próximamente en los teatros de Valenzuela Basterrica.

"OJOS INVISIBLES" EN EL ALHAMBRA Y CINEMA STAR

Estos teatros estrenarán en sus funciones de hoy la super-producción Goldwyn, titulada "Ojos invisibles". En esta película reaparece Lionel Barrymore, consagrado por la crítica mundial como el talento más positivo de la escena muda. Lo acompaña Seena Owen. "Ojos invisibles" es un conmovedor drama desarrollado en las heladas regiones del Canadá. En esta obra se desarrollan impresionantes escenas que cautivan y conmueven profundamente. Asistiremos al vuelo de un aeroplano sobre los desiertos helados.

"INCENDIO" SERA ESTRENADA EN ... IMPERIO

Mucho interés ha despertado en el público el estreno de la producción nacional "Incendio", que la Sala Imperio anuncia para la próxima semana. Esta cinta ha sido dirigida por Carlos del Mudo, el argumentista de "Un grito en el mar" y uno de los directores chilenos con actuación en Europa.

"Incendio" es una película de tema muy original, algo que sale por completo fuera de lo corriente y que significa para nuestro cine un positivo adelanto, pues la obra está llena de innovaciones de gran mérito. Veremos en "Incendio" es... en el fondo del mar y ... nificos y deslumbrant...

El elenco que tiene ... ta película está com... más destacadas figu... escena. Evaristo Lillo ... rol humorístico de la ...

En esta película llam... ción especialmente las ... muestran un colosal ... el cual fué preciso que ... un edificio. En este ... obra se han obtenido ... cionantes y magníficos ...

LA NUEVA EDICION DE "GOLONDR... ESTRENARA LA SEMANA PROX...

La película que marcó el resurgimiento del cine nacional y cuyo éxito fué la base de todas las negociaciones posteriores que se han hecho con películas chilenas, volverá de nuevo a ser exhibida.

Una nueva edición de la cinta está terminándose en los talleres de Nicanor de la Sotta y René Berthelon. Será una copia ... cual se han aplicado ... lantos de la técnica ... cine.

Esta nueva edición ... na" se estrenará la ... te en los teatros de ... lenzuela y Cía.

ORIENTE SAN FRANCISCO 178 — HOY **BESTIAS - HOMBRE... y DIOSES**

os Empleados Públicos ante el Proyecto de Estatuto Administrativo

Departamento de Instrucción Pública

Ministerio se suprimen: un cción, un oficial 1.o, un vi- e establecimientos subven- y el ayudante de arquitecto. versidad de Chile figura con ón de los empleados que se un jefe de sección, un ofi- un oficial 3.o; el Inspector el Bedel y tres porteros. **Instituto Médico Legal**, se cuatro médicos legistas y

Escuela de Conductores de elimina a un secretario con- **el Observatorio Astronómi-** astrónomo y a un portero; **ituto Clínico de Radiología**, nte; **en la Escuela de Obste-** a matrona auxiliar, y un **en la Escuela de Bellas** nspector General; **en el Mu- llas Artes**, un conservador y án; en el **Museo Nacional**, sección y un portero; **en el Etnología**, un conserva- **Biblioteca del Instituto Na-** conservador; **en la Oficina dad Literaria**, un ayudante; **hivo General del Gobierno**, rector, un jefe de sección, de partes, un oficial 1.o y auxiliar; **en el Archivo His cional**, un jefe de sección, el un oficial de secretaría, auxiliar y un encargado llancia de sala. **ioteca Nacional** tiene las si- supresiones de empleados: rector, siete jefes de sec- ayudantes, un oficial de nú- s oficiales auxiliares y un segundo.

articiones no afec- por la supresión

stas figuran: **las Escuelas io, de Ingeniería, de Arqui- le Medicina, de Enferme- armacia, de Dentística, el Pedagógico, el Instituto de Física, el Conservatorio de Música, el Museo de Val- l Instituto Nacional, el In- arros Arana, los Liceos de ien, los Institutos Comercia- Sordo-Mudos y las Escuelas del país.**

presiones en los ser- de Educación Primaria

estas se cuentan las si- en la **Dirección General de a Primaria**: dos jefes de Sec- oficiales primeros, cuatro segundos y tres oficiales el arquitecto y su ayudante, nte, el archivero y el fotó- la Sección de Decorado Es- contador primero y su ayu- secretario de la contaduría teros. rimen, además, todos los tores y sub-directoras de **las Normales** y ocho visita- eciales.

dice el Estatuto en ería de trienios

la redacción del proyecto de Administrativo en lo que se trienios, su aprobación sig- rtes rebajas en los sueldos profesorado nacional y una para los profesores que tigüedad en el empleo. artículo 52 del proyecto se que se concederá cinco por trienios a los que tengan de antigüedad en el em- decretos leyes decían: "an- en la instrucción pública". aste particular escuchamos rculos los comentarios que seguida: tículo, — se decía, — signi- los profesores con veinte o de servicios que asciendan go de Rector de Liceo, por no podrán gozar de los trie- Rector sino después de tres ervicios y solamente lo ten- profesor en caso que con- n horas de clases. Esto afectará principalmente a los profesores de provincias, — nos dijeron, —por cuanto los profesores jóvenes que trabajen en Santiago tendrán aumento cada tres años, mientras que para los antiguos significará una disminución.

Otra injusticia del Estatuto, — agregaron los profesores con quienes conversamos sobre el particular, — es que los profesores de capital de provincia y de departamento no podrán completar sus noras de clases

es el aniversario independencia de Panamá

la República de Panamá el 23.o aniversario de su ación política. ste motivo los panameños s en nuestra capital han lo diversas fiestas de ca- articular. ncontrarse enfermo el se- argado de Negocios de ese habrá hoy recepción ofi- la Legación.

Algunas dudas sobre el Estatuto

Ha llamado la atención en los círculos educacionales, el aumento de los sueldos de los inspectores generales del Instituto Nacional, que fija el Estatuto.

El decreto-ley 479, conocido con el nombre de "Ley Maza", dió un considerable aumento a estos funcionarios que ahora vuelven a salir beneficiados con el proyecto del Gobierno.

En cambio, aparece suprimido el Liceo de Hombres de Angol, y se coloca al Liceo de Hombres de Traiguén, que en la actualidad figura en cuarta categoría, como en primera categoría, o sea, a la altura de los establecimientos de instrucción secundaria de la capital.

La Universidad de Chile la más afectada con las supresiones

El personal administrativo de la sub-secretaría de la Universidad de Chile, cuenta en la actualidad con quince empleados, de los cuales el Estatuto suprime cinco.

"La pesada labor que desarrolla esa repartición—se nos dijo—hará resentirse enormemente el servicio. Como se sabe, la Universidad tiene a su cargo el movimiento de las distintas facultades universitarias, de las escuelas universitarias, de los liceos de hombres y de mujeres de todo el país que suman noventa y seis y cerca de diez mil profesores entre secundarios, especiales y universitarios de todo el país.

Además de ésto, tiene a su cargo la repartición de títulos y grados, que solamente por el capítulo de humanidades es considerable.

El Estatuto retrotrae la nomenclatura del año 1860 para las Escuelas Primarias

Algo que ha llamado la atención es la nomenclatura del proyecto de Estatuto Administrativo, retrotraída de la que tenía la ley del 24 de Noviembre de 1860, sobre Educación Primaria.

La ley de Educación Primaria Obligatoria dividió al personal en tres categorías, tomando como base solamente el título de normalista, y la competencia de los profesores ocupando los más aptos la primera categoría. Se fijaba un sueldo uniforme para todo el personal, ya sea que trabajare en Santiago o en Punta Arenas.

El decreto-ley 480 dividió al personal sólo en dos categorías: primera y segunda, o sea, normalistas y propietarios, respectivamente.

Los sueldos fueron uniformes, de seis mil pesos para los primeros y de cuatro mil ochocientos pesos para los segundos.

El Estatuto, como decimos antes, retrotrae la nomenclatura de 1860, fija los sueldos de los profesores primarios según el punto dónde trabajan colocando con el mayor a los que lo hacen en Santiago y Valparaíso.

Los sueldos van disminuyendo a medida que los profesores trabajen en ciudades de cabeceras de departamentos y escuelas de campo.

La supresión de empleos en el Departamento de Justicia

Según el Estatuto Administrativo, esta es la siguiente:

Un Jefe de Sección; los Juzgados de Letras de Caupolicán, San Fernando, Curicó y Punta Arenas, dos Ministros de la Corte de Apelaciones de Valdivia; un Juez de Letras de Valparaíso; un Juez de Letras en lo Criminal de Santiago; un secretario escribiente de la Circunscripción urbana de Santiago y dos de la de Valparaíso: los Oficiales del Registro Civil de "El Boquete", en Antofagasta; de Potrerillos; de Chañaral; de Cerro Blanco en Copiapó; de Quinteros en Quillota; de Lo Espejo en Santiago; de Roma en San Fernando; de Chauquihue en Caupolicán; de Río Claro en Talca y de Comuyac de Itata.

Además se suprimen tres jueces de Letras de Menor Cuantía en Santiago y tres en Valparaíso.

Quedan suprimidos los Promotores Fiscales de toda la República a excepción de los de Santiago y Valparaíso.

En la Inspección General de Agua Potable y Desagües

Según el nuevo proyecto del Ministro del Interior, en esta repartición no se suprimen empleos.

Los sueldos han sido rebajados en algo más del 15 por ciento, y en general, las rebajas se han hecho en el proyecto de acuerdo con la ley de Emergencia.

Los sueldos más rebajados en esta oficina, son los del Jefe de Control y el del Contador.

En la Dirección General de Estadística

En esta repartición, según el proyecto de Estatuto Administrativo, se suprime el empleo de Sub-Director, quien gozaba de un sueldo anual de 24,000 pesos.

Los sueldos de algunos jefes de esta repartición (Pefes de secciones), han sido aumentados en mil pesos a la renta que establecía la Ley de Emergencia. Así, los sueldos de 17 mil pesos, han sido subidos a 18 mil.

En esta oficina no se hace grandes rebajas en los suelos del personal subalterno. Se nos dijo que sin duda el Ministro del Interior así lo establece en su proyecto, tomando en cuenta la afirmación del señor Director de que en la repartición se mantiene la planta de empleados des de el año 1900.

Las supresiones en el Correo

En la tarde de ayer nos acercamos a la Dirección General de Correos y Telégrafos con el objeto de constatar la veracidad de los rumores que circulan, entre los empleados de esas reparticiones, respecto de la situación en que quedan con el Proyecto de Estatuto Administrativo.

Nuestro deseo era conversar con el Director de los Servicios don Joaquín Aguirre Luco, pues él es el único autorizado para dar informaciones a la prensa, respecto de tan importante materia. No pudimos satisfacer nuestro deseo, pues el funcionario antes nombrado, no regresará de Valparaíso hasta fines de la presente semana.

No obstante logramos conversar breves momentos con algunos funcionarios superiores del Correo, quienes nos manifestaron que desde hace algún tiempo a esta parte, las vacantes que se producen en el servicio no son llenadas, y que si tal cosa puede hacerse durante el año 1927, no quedará cesante ningún empleado.

Aún más, se nos agregó que si bien es cierto que el Estatuto Administrativo contempla la supresión de numerosos empleos, no es menos cierto que el personal que sirve en esos puestos, quedará prestando sus servicios, cargándose los sueldos a gastos variables, situación que se mantendrá hasta que hayan las vacantes suficientes para que todos queden como empleados de planta.

Por otra parte, se comenta vivamente entre los empleados el hecho de que un crecido número de ellos queda automáticamente sin empleos desde el momento en que se apruebe el proyecto del Gobierno sobre el Estatuto Administrativo.

En cuanto a la supresión de algunas categorías de empleados, como las de oficiales, doce, once y diez, se nos informó que ellas serán refundidas en las nueve que contempla el Estatuto, lo que a juicio de los jefes de Correos no significa la cesantía de empleados.

En el Ministerio de Agricultura

Con el mismo objeto nos acercamos ayer al Ministerio de Agricultura, Industria y Colonización. Allí se nos manifestó que se estaba estudiando el Estatuto Administrativo, pues el proyecto enviado por el Ejecutivo, era completamente distinto del estudio que se había hecho en ese Departamento de Estado sobre la planta de los empleados que están a sus órdenes.

Se nos agregó también que se formularán algunas observaciones al proyecto a fin de que el Ministro, señor Larraín Prieto, las lleve a la discusión del Congreso Nacional.

En la Policía

Por su parte, los miembros de la policía de la capital se han preocupado con especial interés durante estos últimos días de estudiar detenidamente la situación en que quedan en el Estatuto Administrativo.

Según las informaciones que se nos han proporcionado, en el proyecto del Gobierno, quedan los jefes y oficiales de policía, en situación aún inferior a los carabineros, aún cuando ambas instituciones fueron incluídas en la planta de empleados de la Administración Pública.

Desde luego en la policía se ha podido constatar la supresión de numerosos jefes y la rebaja de categoría de los cuerpos de importantes provincias, tales como Valparaíso, Iquique, Concepción, Valdivia, etc.

Respecto de la Escuela Policial se fija un sueldo de ciento cincuenta pesos para cada alumno suma con la cual tendrán que pagar el rancho, la comida y el uniforme.

En la Asociación de Profesores

La Asociación General de Profesores de Chile ha empezado a preocuparse intensamente de la situación que crea al magisterio el proyecto de Estatuto Administrativo presentado por el Ejecutivo al Congreso.

Acuerdos tomados ayer por la Junta Ejecutiva

Con asistencia de la totalidad de los delegados provinciales y de numerosos profesores de la agrupación local, en la tarde y noche de ayer celebró sesión la Junta Ejecutiva.

En la sesión vespertina se dió lectura a numerosa correspondencia oficial de agrupaciones de todo el país, que acusa un extraordinario resurgimiento de las actividades sociales.

Los delegados que realizaron jiras de propaganda en los últimos días festivos, dieron cuenta del resultado halagador obtenido en todas ellas. Como resultado inmediato de una de estas jiras, se constituyó la agrupación de San Fernando, integrada por profesores primarios y secundarios. La Junta tomó conocimiento con especial interés del éxito alcanzado por la Convención de Maule, realizada recientemente en Cauquenes, con asistencia de delegados directos de todas las agrupaciones de la región.

Sobre tabla se dieron por aprobados los poderes de los siguientes delegados provinciales, acreditados últimamente: Salvador Fuentes, por Atacama; Emilio Morales, por Colchagua; Rubén O'Quighton, por Talca; Nemesio Maraboli, por Maule; y Aída Martínez, por Llanquihue.

Debate sobre el Estatuto Administrativo

A continuación se promovió un extenso debate sobre el proyecto de Estatuto Administrativo confeccionado por el Ejecutivo y presentado recientemente al Congreso.

Los delegados que se refirieron al proyecto se manifestaron unánimemente adversos a él, por la situación deprimente en que coloca al magisterio, y sostuvieron que dada la calidad de la función social que desempeña el magisterio, ajena a toda burocracia, era inaceptable que se le incluyera en el proyecto. Por otra parte, dejaron constancia, que el nuevo proyecto no difiere del anterior, desechado por las Cámaras, ni contempla la calidad de la función, preparación que demanda, ni desgaste que produce.

En el curso del debate quedó establecido que el proyecto de Estatuto fija para el magisterio una renta escasa, inferior a la de muchos empleos subalternos; establece la jubilación a los 35 años de servicio y 55 de edad, aboliendo, por consiguiente, la jubilación a los 30 años dispuesta en la ley del año 60; suprime en absoluto los aumentos periódicos del sueldo, y clasifica a los profesores según la importancia de la localidad en que trabajan, lo que genera injusticias y provoca divisiones absurdas, que ya en ocasión pasada impugnó enérgicamente la Asociación de Profesores.

En la sesión nocturna se cambiaron ideas sobre la manera de afrontar la situación creada por el Estatuto. Se designó una comisión encargada de hacer un rápido estudio del proyecto y de los puntos de vista del profesorado. Se acordó, también, dirigirse rápidamente a las agrupaciones. Se tomaron, finalmente, diversos acuerdos cuya aplicación quedará sujeta a las circunstancias y al curso que siga el proyecto. Entre otras cosas, se hará una exposición pública y una manifestación colectiva para expresar el sentir del magisterio.

Mañana, a las 5 P. M., volverá a reunirse la Junta Ejecutiva.

Comité de Normalistas desocupados

Hoy, a las 5.30 P. M., se reunirá este comité en Delicias 357, para proseguir el movimiento. Se encarece la asistencia.

NOTICIAS BREVES PERO IMPORTANTES

El premio de la "Donación Echaurren", consis- tente en la suma de 4,000 pesos, fué distribuído en la tarde de ayer a los agraciados, compuestos en su totalidad por viudas e hijos de los veteranos de la guerra del 79.

Para evitar la propagación del exantemático, la Dirección de Sanidad ha impartido órdenes precisas a los inspectores sanitarios de los diversos distritos de la ciudad.

Una nueva población obrera en San Eugenio se construirá con el dinero facilitado por la institución correspondiente para este objeto, al Consejo de Bienestar Social.

Para elegir un consejo de la Caja de Retiro de los Empleados Municipales se reunirán esta tarde los imponentes de la institución. Figuran como candidatos el señor don Julio Mourgues, ex-tesorero municipal, y miembro en varias oportunidades de ese Consejo, y el actual secretario de la Municipalidad, señor Lopetegui.

Cinco millones de pesos para casas baratas de las instituciones armadas ha destinado el Consejo Superior de Bienestar Social. De esta suma, tres y medio millones de pesos se invertirán para casas de sub-oficiales y tropa del Ejército, y uno y medio millón para una población obrera para los sub-oficiales de la Armada en el Apostadero Naval de Talcahuano.

En el Cable West Coast, se hallan sobrantes los siguientes: de París, para Puelma Besa, Pío Nono 356; de Dubrovnik, para Pablo Gjurinovic; de Nueva York, para Simón Borax, Santiago 814; de Dakara, para Habid Sufan Angel Castilla; de París, para Covarrubias, Delicias 1381; de Odessa, para Peck, San Diego 247; de La Paz, para Amanda F...des, San Isidro 95.

Pulsera extraviada. La persona que la hubiere perdido antenoche en la calle Huérfanos, puede recogerla en Morandé 590.

Lista de telegramas sobrantes en las oficinas del Telégrafo Comercial.—Oficina central: M. Elgueta, Elena Heredia de Morgán, G. Jaramillo, Guevara, Gerardo Reyes, Blanca Panades. Sucursal Matucana: Belisario Arredondo. Sucursal Independencia: Rosa Parada. Sucursal Plaza Italia: Mina de Valenzuela. Sucursal Estación: Julio Angotzi, Raquel Millas. Sucursal San Diego: Luis Cárcamo.

POR LA MONEDA

El Introductor de Diplomáticos, don Darío Ovalle Castillo, pasó ayer a saludar al Embajador de Italia, Excmo. señor Carabasso, y le presentó, a nombre del Gobierno, el pésame por el atentado de que fué víctima el premier Mussolini.

El Presidente de la República, acompañado de los Ministros de Guerra, Marina, Ferrocarriles e Higiene, se dirigirán el Martes a Valdivia, a fin de concurrir a la Fiesta del Riel.

En el Consejo de Ministros celebrado ayer a me- dio día, se trató sobre el proyecto de Estatuto Administrativo, especialmente de las observaciones hechas por los jefes de servicios.

Nada oficial se sabe en la Cancillería sobre el re- greso a Santiago del Embajador de Norte América, Excelentísimo señor don William Muller Collier.

Se ha ordenado pagar a la policía del Norte la gratificación de zona que le corresponde por ley de la República.

Un nuevo centro de diversiones para Santiago

LO CONSTITUIRA EL ROOF GARDEN QUE SE CONSTRUYE EN LA TERRAZA DEL SAN CRISTOBAL

En la terraza que acaba de construir la Sociedad del Funicular del San Cristóbal al lado oriente de la estación de término del ascensor, se está edificando un "Roof Garden", al estilo de los mejores que existen en Miami, La Florida, Nueva York y La Habana.

Este nuevo centro de diversiones con que contará la capital ha sido planeado por el arquitecto señor Luciano Kulczewski.

Sus principales características son las siguientes: La puerta de entrada estará formada pos un gran vitreaux que representa un pavo real iluminado por más de 500 luces.

A la derecha de la terraza ya se encuentra casi totalmente terminado el edificio del buffet, que se unirá con el cerro por medio de un puente. Siguiendo la línea de las almenas de la misma terraza se han instalado comedores según planos de un estilo original y moderno. Al centro de las misma se levanta el altillo de la orquesta, hermosamenete decorado. Además, el Roof Garden cuenta con un "Belvedere" de estilo medieval, con fuentes luminosas y kioskos orientales.

La dirección del Roof estará a cargo del Metteur del establecimiento similar en Miami, que en su propósito de dotar al nuevo centro de diversiones de Santiago de los adelantos de los mejores del mundo, ya ha contratado una legítima orquesta jazz band de negros, y tramita la venida de compañías de varietés de Buenos Aires, Habana y Siegfeld Follies de Nueva York. De esta misma ciudad vendrá la célebre ballarina y estrella cinematográfica Ana Pennington.

En el programa de atracciones confeccionado por la empresa concesionaria figuran la celebración de veladas carnavalescas, fiestas sociales y bailes de fantasía.

La inuguración del Garden Roof se efectuará próximamente.

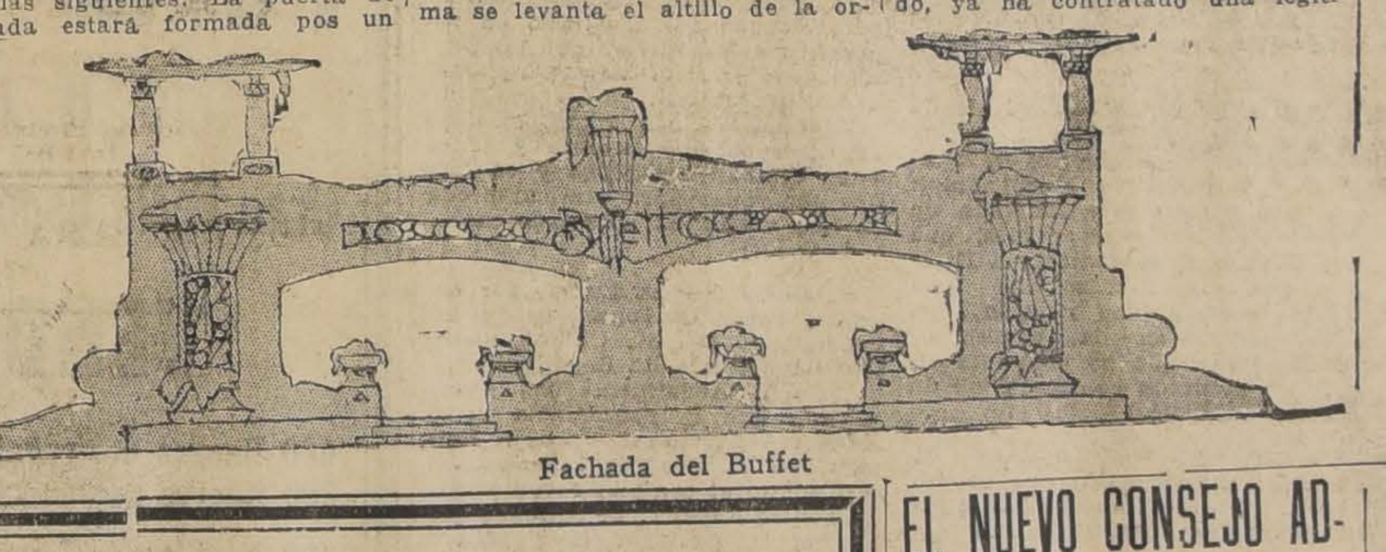

Fachada del Buffet

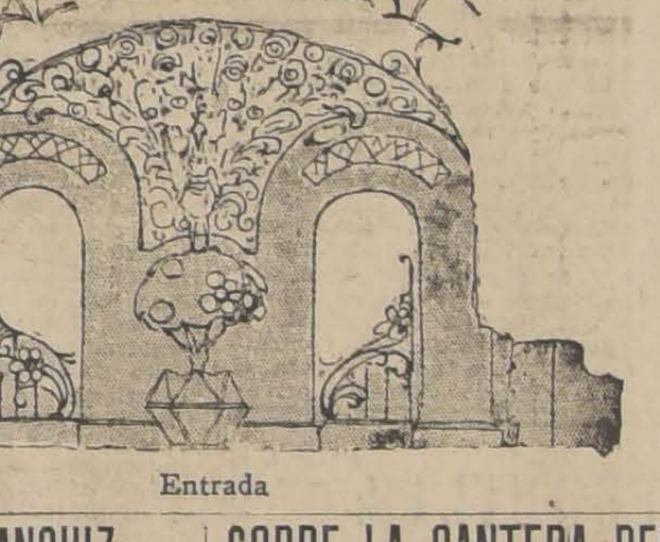

Entrada

La mejor gente ha comprado Sitios en el Balneario

«SAN SEBASTIAN»

CARTAGENA-PLAYA GRANDE

QUIERE CONVENCERSE, PASE A REVISAR LA LISTA, QUE ESTA FORMADA POR NA AGRUPACION SELECTA DE RENTISTAS Y FAMILIAS HONORABLES. CUYA MAYORIA EDIFICARA SUS CHALETS PROXIMAMENTE

Aproveche la ocasión. Han quedado libres unos cuantos sitios de privilegiada situación, cerca de la playa. Los vendemos a $ 1 el metro C. C.

El Balneario ofrece a sus compradores bloques sílico - calcáreos, para construir chalets preciosos, más baratos que de madera.

Vaya el Sábado a "San Sebastián". Precio de la excursión $ 20, con derecho al sorteo de un magnífico sitio ubicado a pocos metros de la playa.

COMPRE HOY UN SITIO DE $ 300

"SAN SEBASTIAN" DARA PRONTO UNA SORPRESA A TODO SANTIAGO

148 HUERFANOS 1148 — Cornelio Aravena y César Silva

EL NUEVO CONSEJO ADMINISTRATIVO DE LA U. E. CH.

SERA ELEGIDO EL 21 DEL PRESENTE

La Junta Ejecutiva de la Unión de los Empleados de Chile, en obedecimiento al mandato del Congreso de Temuco, designó una Comisión para que reorganizara el Consejo Administrativo local, trabajo que comenzó esta Comisión, la semana pasada llamando a los empleados a una gran asamble general. En esta sesión, el señor Alzamora, Presidente de la Junta Ejecutiva, dió a conocer el programa de trabajo que se había trazado la nueva Junta, manifestando a los empleados que todos los componentes estaban poseídos del más amplio espíritu de armonía y concordia, dispuesto a desarrollar, alguna vez, trabajo efectivo y honrado en beneficio de los miles de empleados que existen a través de la República.

La disertación del señor Alzamora fué recibida con grandes aplausos, manifestándosele a los componentes de la Junta que, los empleados de Santiago, serían sus mejores colaboradores, ya que todos tenían amplia confianza en ellos y los veían y sabían inspirados en propósitos honrados y progresistas.

Después de un corto debate, se tomaron los siguientes acuerdos:

Llamar a los socios de la UECH de Santiago, a elección de Consejo Administrativo para el Domingo 21, hasta el Domingo 28;

Ratificar esta elección por una asamblea de Delegados en conformidad a los Estatutos;

Comunicar a todos los socios y socias, que deben encontrarse al día en el pago de sus cuotas, para poder tomar parte en esta elección;

Entregar a la comisión reorganizadora, compuesta por los señores Alzamora, Donato Román y Elías Torre-Santa, la dirección y manejo del Consejo, hasta la elección del nuevo Directorio.

Conforme a este acuerdo, el Sábado de la semana pasada, el Consejo Administrativo hizo entrega a la Comisión.

La tesorería atenderá diariamente, de 10 a 12 M. y de 4 a 8.30 P. M., a todos los socios que deseen ponerse al día y tener derecho a participar en la elección del organismo directivo de la UECH.

GARCIA SANCHIZ

HOY EN EL MUNICIPAL

Como está anunciado, hoy dará en el Teatro Municipal el literato español don Federico García Sanchiz su tercera "Chárla Lírica".

Se puede apreciar que el éxito será completo, tanto por las características del conferenciante como la gran demanda de entradas que ha habido.

La charla de hoy se denomina: "En voz baja".

Pronóstico del tiempo

En las últimas 24 horas la depresión atmosférica ha principiado a afectar con mayor intensidad la región Sur del país, determinando un acentuamiento del mal tiempo.

Los nublados parciales se han extendido hasta Concepción, pero la lluvia se ha circunscrito por el momento a la región extremo Sur del país. En la Isla Huafo continúa soplando el temporal con una velocidad superior a mil metros por minuto.

En la zona central el tiempo continúa bueno, con temperatura bastante calurosa. Las máximas han fluctuado entre 26 y 30 grados a la sombra.

Radiación solar: La radiación solar continúa algo intensa. Según las últimas observaciones recibidas de Montezuma Solar Observatory, de la Smithsonian Institution, estaba en 1,916 calorías.

Pronóstico del tiempo: En las próximas 24 horas persistirán las malas condiciones atmosféricas en el Sur, afectando sólo parcialmente parte de la zona central.

Observatorio de El Salto, a las 22h. del 2 de Noviembre de 1926.

Ajedrez

PROBLEMA ELLERMANN N.º 4

El problema del señor Ellermann N.º 4, publicado en "La Nación" de ayer, tiene un error: R negro está en 3 A R y Dama blanca en 4 A R.

MATCH SANTIAGO - LAS CABRAS

Muñoz contestó 11 blancas P 3 A y 11 negras T 1 R.

MATCH SANTIAGO - RENGO

Ruégase al señor Ureta pasar a contestar a Vidal.

SOBRE LA CANTERA DEL CERRO SAN CRISTOBAL

EL ACCIDENTE ULTIMO QUE OCASIONO LA MUERTE DE UN OBRERO Y SUS CAUSAS.—CARTA DEL DIRECTOR GENERAL DEL TRABAJO

El Director General del Trabajo don Alfredo Weber nos pide la publicación de las siguientes líneas:

"La información aparecida en "El Mercurio" de Santiago de fecha 30 de Octubre de 1926 sobre la Cantera "Lo Contador" del San Cristóbal y el accidente reciente ocurrido en ella que ocasionó la muerte de un obrero, me obliga a hacer públicas las siguientes aclaraciones:

Con fecha 23 de Junio de 1926 el administrador del cerro San Cristóbal en nota de esa fecha, me advirtió que las labores de la referida cantera ofrecían serio peligro para los obreros que en ella trabajan a causa de que en el cerro comenzaban a producirse descensos que amenazaban un derrumbamiento de los cortes con peligro para los transeuntes y especialmente para los obreros de las canteras.

A raíz de este denuncio la Dirección a mi cargo ordenó que uno de sus inspectores se trasladara a las labores denunciadas con el objeto de comprobar la efectividad y las proporciones del peligro. El informe respectivo hace constar los siguientes hechos:

1.o Que en las cercanías de las faenas no existe peligro por causas de asentamientos;

2.o Que no era temible el desbordamiento del Canal del Cármen, pues no tenía agua desde un mes atrás.

3.o Que en dicho canal no había derrumbes, sino desmoronamientos insignificantes propios de una obra no canalizada;

4.o Que nada autorizaba, en consecuencia, la paralización de las referidas faenas la que, de resolverse, acarrearía la cesantía de los numerosos obreros ocupados en las diversas canteras del cerro y en otras obras de pavimentación y construcción.

Informada esta Dirección del accidente último, envió al mismo Inspector que practicó la visita anterior para que investigara sus causas.

Del correspondiente informe fluyen los siguientes hechos:

1.o Que el accidente se produjo por la caída aislada de una piedra de 15 a 20 centímetros cúbicos deslizada desde la parte alto del cerro;

2.o Que la piedra en referencia por su forma redondeada no presentaba el aspecto de piedra de cantera;

3.o Que los descensos del cerro sobre que llamó la atención el administrador del San Cristóbal se observan en una quebrada situada al poniente de la cantera en un sitio que está separado del lugar en que ocurrió el accidente por un faldeo que hace improbable la hipótesis de que la piedra que ocasionó el accidente partiera de la quebrada en que se producen los descensos;

4.o Que los descensos son ocasionados por causas extrañas al trabajo de las canteras;

5.o Que según declaraciones de antiguos obreros de las faenas desde 18 años atrás no se producía un accidente de esta naturaleza.

Esta Dirección ha estimado y estima de acuerdo con los antecedentes expuestos que no existe el peligro denunciado por el señor Administrador del cerro San Cristóbal y que la causa del accidente último es extraña a la circunstancia invocada en el referido denuncio. Se trata de un hecho imposible de prevenir y de evitar e inherente a estas clases de faenas hecho que en ninguna forma justificaría la paralización de los trabajos.

Esta Dirección ha tenido conocimiento de que el señor Ingeniero de la Provincia, comisionado por el señor Intendente de Santiago, ha presentado un informe sobre esta materia informe que sería interesante conocer".

LA AGENCIA SAN PABLO
DE LOS DIARIOS
— X —
"LA NACION"
"Los Tiempos"
atiende al público para recibir avisos y suscriciones en calle Martínez de Rozas 2460, entre Bulnes y García Reyes. O 18

INFORMACIONES CABLEGRAFICAS DEL EXTERIOR

DE NUESTROS CORRESPONSALES ESPECIALES, VIA EASTERN Y ALL AMERICA CABLES INC. DE "THE UNITED PRESS". — LOS ORIGINALES DE TODOS LOS CABLEGRAMAS QUE SE INSERTAN EN ESTA SECCION, ESTAN A DISPOSICION DEL PUBLICO EN ESTA IMPRENTA

Por orden del Gobierno Fascista se cerraron 17 diarios de la oposi[ción]

SE FORMARA UNA LISTA SECRETA DE SOSPECHOSOS QUE DEBERAN RESPONDER DE CUALQUIER OTRO ATENTADO

En todo el país se celebraron manifestaciones de regocijo.— En Génova resultaron muertos cuatro anti-fascistas.

El diputado Lussu, de la oposición, mató a uno de los fascistas que intentaron a saltar su casa.

ROMA, 2.— Anúnciase oficialmente que un grupo de manifestantes invadió la imprenta del diario "Lavoro" en Génova, destruyendo su maquinaria.—(U. P.)

ROMA, 2. — Todas las tiendas de Italia han cerrado sus puertas en señal de júbilo por el fracaso del atentado contra el Premier.

Las legiones de la milicia fascista de esta capital han sido movilizadas con órdenes de presentarse en los cuarteles con equipo completo y listas para entrar en servicio.—(U. P.)

ROMA, 2.— Informan de Nápoles que grupos de jóvenes exasperados por el atentado contra Mussolini, asaltaron y causaron destrozos en las casas del ex-editor del "Mattino", señor Scarfoglio, del senador Benedetto Croce, del ex-Ministro Labriola, del autor dramático Roberto Bracco y numerosas casas demócratas, socialistas y comunistas.—(U. P.)

UNA POLICIA ESPECIAL SECRETA

FERRARA, 2.— El fascismo local bajo la sub-presidencia del Subsecretario Balso resolvió organizar una policía especial secreta cuya labor será vigilar de cerca a los anti-fascistas que se retractan de sus pasadas opiniones y juran lealtad al fascismo.

La policía secreta está encaragada de investigar acerca de si estas retractaciones son inspiradas por la sinceridad de sus convicciones o simplemente por la cobardía.—(U. P.)

¿UN ARRESTO SENSACIONAL?

PARIS, 2.—Comunican de Bologna que la policía efectuó un sensacional arresto secreto relacionado con el atentado del Domingo contra el señor Mussolini. — (U. P.)

NIZA, 2.— Grupos fascistas efectuaron desfiles durante toda la noche en Veingtimille donde la excitación es intensa.—(U. P.)

UN TELEGRAMA MISTERIOSO

ROMA, 2.—Según informaciones de Bologna la policía investiga muy cuidadosamente varias pistas acerca de los verdaderos instigadores del atentado contra el señor Mussolini.

Se ha sabido que cinco minutos después del atentado se depositó un misterioso telegrama que decía "Estoy salvo" en la oficina central del telégrafo en Bologna. — (U. P.)

LOS SUCESOS DE VENTIMIGLIA

NIZA, 2.—El Ministro del Interior, M. Sarrault, telefoneó desde París al comisario de policía de Menton, preguntando si la bandera francesa había sido vejada durante los incidentes de ayer en Ventimiglia.

Aunque la bandera francesa no fué insultada, se entiende sin embargo que el Ministro Sarrault considera que este incidente es grave.

El consulado italiano en Ventimiglia está custodiado por tropa. Los cazadores alpinos franceses rehusaron llevar flores a las tumbas de los soldados italianos, homenaje acostumbrado en día de Todos Santos.—(U. P.)

PARIS, 2.—El Gobierno ordenó que se hicieran investigaciones sobre el incidente en Ventimiglia. Se ha sabido en fuente autorizada que si se comprueban los detalles que han sido publicados, Francia presentará una protesta muy enérgica al señor Mussolini.—(U. P.)

VENTIMIGLIA, 2.— Las autoridades fascistas visitaron el Cónsul francés M. Armetz, a quien expresaron que lamentaban el ataque al Consulado.

El Cónsul obtuvo que se pusiera en libertad al ferroviario que había sido detenido por negarse a quitarse el sombrero mientras tocaban el himno fascista.

Los ferroviarios franceses se negaron a movilizar los trenes en la sección internacionalizada de la línea hasta Ventimigia, deteniéndose en la ciudad fronteriza de Menton hasta que el prisionero fué puesto en libertad.—(U. P.)

NIZA, 2.— A pesar de los llamados en favor de la calma publicados por los diarios de La Riviera, el incidente en Ventimiglia ha provocado varios desórdenes, en territorio francés

En Beau Soleil, en la frontera de Monte Carlo, los veteranos de guerra franceses que se dirigían al cementerio con motivo del día de los muertos se cruzaron con una columna italiana encabezada por una bandera fascista. Ambas columnas se atacaron a bastonazos.—(U. P.)

DIARIOS SUSPENDIDOS

ROMA, 2.—Ha sido suspendida indefinidamente la publicación de los diarios "Il Mondo", "Il Risorgimiento" y "Voce Republicana".— (U. P.).

VENECIA, 2. — La imprenta del diario "Gazzettino" fué completamente destruída. El "Gazzetino" figura entre los diarios que han sido suspendidos indefinidamente.—(U. P.)

CAGLIARI, 2.—Al saber el pueblo el atentado contra Mussolini organizó manifestaciones callejeras, deteniéndose frente a la casa del diputado Lussu, donde hizo manifestaciones hostiles.

El partido que dirige Lussu es en realidad insignificante, pues cuenta con sólo dos diputados que figuran en la oposición.

Cierto número de jóvenes, entre los que iba uno llamado Porra, trató de entrar por fuerza a la casa, en vista de lo cual Lussu salió revólver en mano y mató de un tiro a Porra. Lussu fué inmediatamente arrestado.

Hay gran excitación popular. La imprenta del órgano populista "Corriere di Sardegna", semanario del partido sardo que dirige Lussu, fué destruída.—(U. P.)

TURIN, 2.—Por orden de la autoridad sin explicarse las causas de esta decisión, se ha suspendido indefinidamente la publicación del diario liberal "La Stampa". —(U. P.)

PARIS, 2.— Informaciones procedentes de Roma anuncian que el Gobierno ordenó la suspensión de 17 diarios de oposición en toda Italia.—(U. P.)

DETENCIONES

MILAN, 2.—Giovanni Zamboni, hermano del criminal, que sirve como conscripto en un regimiento de infantería en ésta, ha sido detenido a pedido de la justicia de Bologna.—(U. P.)

ROMA, 2.—Los diarios populistas "Corriere" de Turín y "Cittadino" de Brescia, fueron suspendidos.—(U. P.)

BOLOGNA, 2. — Se sabe que la policía ha efectuado un arresto que se considera de suma importancia, pero se niega toda clase de detalles aún sobre la identidad de la persona arrestada.—(U. P.)

BOLOGNA, 2.—Las pistas seguidas hasta ahora por la policía, parecen fortalecer la convicción de que Zamboni obró por instigación y convicción, lo cual se basa en el hecho de que las hojas impresas de que se apoderó la policía el Domingo en la mañana contenían amenazas de hecho contra el premier.

La policía trabaja en el sentido de encontrar la relación entre esas hojas y el atentado.

Los parientes de Zamboni, arrestados hasta ahora, son su padre Momolo, su madre Viola, sus hermanos Ludovico y Assunto y su tía Virginia.

Se dice que en la imprenta de Momolo fueron encontrados numerosos libros y folletos de literatura anarquista.

Se decía también que en las ropas del autor del atentado se había encontrado un frasco lleno de veneno; pero la policía ha desmentido este rumor diciendo que sólo se trata de aceite lubricante del que se usa en las imprentas. —(U. P.)

LO QUE PIENSA EL HERMANO DE ZAMBONI

MILAN, 2.—Assunto Zamboni, hermano del joven que intentó asesinar a Mussolini el Domingo, declaró a los oficiales del regimiento en que hace su servicio, que no comprende la actitud de su hermano, quien anteriormente fué un buen soldado.

"La causa del fascismo, dijo, ha sido la causa de nuestra familia, donde venerábamos a Mussolini. Mi hermano demostró sentimientos fascistas y yo participé en la marcha a Roma en 1922."— (U. P.)

MUSSOLINI DECLARA ANTE EL JUEZ

FORLI, 2.—El juez instructor tomó declaración a Mussolini sobre el atentado. La bala que atravesó la ropa del premier fué entregada a la justicia como prueba del crimen.

El premier se dirigió en la tarde a la ciudad vecina de Premilcuore para visitar a su hermana Eduvigis, que se encuentra enferma desde hace varias semanas.

Los Ministros Chamberlain y Briand han telegrafiado al premier felicitándolo por su escapada.—(U. P.)

UNA PROCLAMA OFICIAL

BOLOGNA, 2. (Retrasado). — El populacho había resuelto primero colgar el cadáver de Zamboni de un farol; pero el subsecretario señor Balbo lo impidió, ante lo cual el cadáver fué llevado al cuartel de policía más cercano.

Tres personas que se encontraban entre la muchedumbre recibieron heridas leves cuando Zamboni era apuñaleado.

Un oficial de ejército recuerda que conversó con Zamboni ántes del atentado; este último observó que había visto al señor Mussolini en Génova y agregó que la manifestación de Bologna era mucho mayor que la de Génova.

El Secretario General del partido fascista lanzó la siguiente proclama: "Un delincuente disparó su revólver contra el Duce. El asesino fué linchado. Ha sido el primer acto de justicia. Ahora es necesario castigar a los cómplices". —(U. P.)

LA CAUSA DE ZANIBONI

FLORENCIA, 2.— Se anuncia que la vista de la causa contra Tito Zaniboni, acusado de intentar asesinar al señor Mussolini hace un año, ha sido fijada para el 30 del presente ante los Assises de Siena.— (U. P.).

EL "PETIT PARISIEN" CON EL MINISTRO DE JUSTICIA

PARIS, 2.— El señor Cesare Rocco, Ministro de Justicia de Italia, entrevistado por un representante del "Petit Parisien", antes de su partida de París, declaró que la muerte del señor Mussolini no habría suprimido el fascismo.

"Los atentados contra la vida del señor Mussolini—agregó— excitan demasiado la furia del pueblo para que no haya represalias. El señor Mossolini es jefe del Gobierno y jefe del fascismo, del cual es considerado su encarnación. Atacar su persona es atacar el fascismo."

Refiriéndose a las relaciones franco-italianas e indicando, posiblemente, la política futura de Italia, dijo: "El mundo es vasto; no faltan territorios en que los intereses franceses no estén implicados y cuyos estatutos puedan ser modificados algún día. Francia e Inglaterra, que eran grandes rivales, llegaron a ponerse de acuerdo sobre Marruecos y el Egipto. ¿Qué impide que Francia e Italia lleguen al acuerdo de no oponerse la una a la otra en esta o aquella zona? Esto sería el preludio de una cooperación más vasta."

UN MINUTO DE SILENCIO

ROMA, 2.—Los profesores guardaron un minuto de silencio en toda Italia, cuando una delegación de maestros de escuela depositó una corona en la tumba de la madre del señor Mussolini en Predappio. Ella fué también maestra de escuela.— (U. P.).

LA PROVIDENCIA Y EL PREMIER

NAPOLES, 2.—El cardenal Ascalesi, dirigiendo la palabra a 200 mil personas en la plaza Plebiscito, dijo:

"Por la cuarta vez la Providencia ha salvado al premier. Está destinado a realizar una gran labor para nuestro país y tal vez para el mundo entero. Mussolini parece consciente de este destino y su desdén por el peligro, su serenidad de espíritu, su firmeza inquebrantable, son la mejor prueba de ello. Doy gracias a Dios por haberlo librado de esta nueva asechanza."—(U. P.)

UN JURAM[ENTO]

ROMA, 2.—Se ... a toda Italia una ... cando a todas las ... locales fascistas ... nan y juren su de... ficar su vida por ... es necesario.

Se espera que en ... Gran Consejo Fas... próximo se incorpo... mento como obligato... los enrolados en el ... nándose a todos los ... ten el juramento.

El nuevo juramen... a Mussolini el apoyo ... un millón de bayone... do al mismo tiempo ... elementos parasitarios... mo.

Los dirigentes ... convencidos de que ... tento de asesinato ... adoración hacia Mu... dos los elementos ... (U. P.)

ROMA 2. — El ... cretario General del ... cista señor Turati ... de que se propondrá ... bre restablecimiento ... de muerte, tenga ... tivo, es interpretado ... nifica que será apli... boni y a Lucetti.

PARIS, 2.— Com... ma que continúan la... nes fascistas en todo... En Génova, vario... fueron muertos dur... festaciones.

SE REUNIRA EL G... JO FASC...

ROMA, 2.— "La ... clara que el gran C... convocándose como ... inmediatamente des... tado a Mussolini, ... tamente significativo... tró a funcionar prec... do la vida del régimen... ligro por los atenta... sona del Duce. El ... corporó al régimen ... chos nacidos de la ...

"La Tribuna", pi... sejo sea reforzado ... mado de los homb... por su eficiencia en ... fascistas.

"Il Popolo d'Italia" ... serán adoptadas me... ner fin para siempre ... de atentados contra ... Premier. Es inútil, ... citado, hacer hincapié ... del niño criminal ... daderos responsables ... lidad perturbada, ... de las publicaciones ... como también los di... sición a los cuales ... vivir a pesar de ... burlas al fascismo ... pirando de este mo... dos.

La United Press ... no en Taranto diez ... ron arrestados por ... tra el Gobierno y ... cumentos importantes ... gidos.—(U. P.)

58 personas han sido detenidas en la frontera franco - española

Según los datos de la policía francesa, proyectaban un golpe para derribar a Primo de Rivera y ganar la autonomía de Barcelona.— Detalles completos del complot.

PERPIGNAN, 2.— Lo que aparentemente era una partida de excursionistas que se dirigían a las montañas para hacer ascensiones, ha quedado demostrado que era la avanzada de tropas de combate para iniciar un movimiento separatista en Cataluña. Durante varios días se han estado reuniendo individuos, al parecer turistas, pero era de notar que sus trajes de excursionistas eran de sorprendente uniformidad. Todos ellos tenían entre veinte y treinta años y eran de diversas nacionalidades, principalmente españoles e italianos. La presencia de este gran número de turistas hacia el final de la temporada de ascensiones, despertó las sospechas de los funcionarios. El primer grupo arrestado tenía equipo uniforme con mochila, zapatos de repuesto, carne en conserva, útiles de cocina, vendas y desinfectantes.

La policía de Perpignan cree que todavía hay conspiradores en viaje y se espera que unos cuarenta lleguen de París por el expreso que llega a las 2.30 A. M. Una persona desconocida contrató un camión para que esperara el tren y trasladara cuarenta personas a Arles, explicando que eran excursionistas que querían escalar el pico de Canigou.

Dos prisioneros se escaparon de manos de la policía en Millas, pero se han adoptado medidas de precaución y todos los trenes que se dirigen a España son revisados prolijamente y en la noche se han doblado los puestos fronterizos franceses y españoles.

Del lado español de la frontera no ha habido excitación, pues la censura ha mantenido todos los detalles en el mayor secreto. El general Chamorro, gobernador general de la provincia de Gerona, dirige las actividades de la policía española en la frontera.

La policía francesa ha averiguado que los individuos que se detuvieron en Tolosa en viaje a Perpignan recibieron la distribución de los uniformes y equipo en el hotel de Belfort. En el equipo que se ha tomado a los prisioneros no se han encontrado municiones y la policía cree que los conspiradores iban a recibir éstas con rifles y ametralladoras en el momento de cruzar la frontera, probablemente en un depósito escondido en alguna granja aislada.

Se cree que la banda trataba de cruzar las montañas hacia Cataluña para iniciar allí un movimiento separatista contando con las simpatías de la población.

Entre los detenidos figura el barcelonés José Carrillo, de 26 años, que trabajaba en el arrabal de Billancourt en París, donde era mayordomo en una refinería. Este es reconocido como uno de los jefes de la avanzada de combate y ha declarado a la policía que ha estado en relaciones con el ex-coronel del ejército español, Francisco Nacia, que fué diputado. Al salir de París, Carrilo recibió de un individuo que conoce por el nombre de Ramón Muster, la suma de 27 mil francos y un sobre que no debía abrir hasta cruzar la frontera. Se reunió con siete compañeros en la estación de París y se dirigió a Burdeos, donde se le unieron quince italianos que viajaban por Carcassonne en dirección a Estagel, donde fué detenida toda la banda.

Desde Estagel tenían la intención de cruzar por los senderos de las montañas hacia Millas y allí salir con guías a través de las montañas hasta España. Carrillo Confesó que sus uniformes eran de origen alemán.

Los prisioneros demuestran gran entusiasmo y lealtad al movimiento separatista y algunos lloraban de rabia al ser arrestados.—(U. P.).

PERPIGNAN, 2.—Obedeciendo instrucciones de París, la policía y gendarmería detuvieron en Estagel, a 15 millas de Perpignan, a cuarenta españoles e italianos, de diferentes edades y oficios, que han llegado recientemente a Estagel. Los sospechosos han sido traídos a Perpignan y están bajo interrogatorio en la comisaría. Se rumorea que se complotaban para un atentado contra Primo de Rivera.—(U. P.)

PARIS, 2.—Se rumorea en círculos muy elevados que pronto estallará un movimiento revolucionario en Cataluña.—(U. P.)

PARIS, 2.— El Embajador de España, señor Quiñones de León, estaba presente en la oficina del Director de la Seguridad, M. Chiappe, mientras éste hablaba a los jefes de distintas localidades del Sur de Francia y mientras los inspectores llegaban con urgentes telegramas cifrados que revelaban haberse desbaratado un vasto complot organizado por centenares de conspiradores.

Cuando el Embajador de España se dirigió a la Embajada para comunicar a Madrid los sucesos, la United Press fué informada oficialmente de los detalles completos del complot.

El 20 de Octubre la policía francesa ayudada por su magnífico sistema de identificación de todos los extranjeros, logró imponerse de los proyectos de un grupo de conspiradores italianos y españoles para asesinar al general Primo de Rivera o al señor Mussolini, y si era posible a ambos.

Inmediatamente se estableció la más activa vigilancia sobre los conspiradores en París, donde tenían su centro de reunión.

Hace dos días los complotados empezaron a dirigirse en diversos trenes hacia Tolosa y Burdeos, seguidos por agentes de seguridad.

Ayer un pequeño grupo se reunió en Burdeos y otro más importante en Perpignan, mientras llegaban más conspiradores a Burdeos y Tolosa, de distintos puntos de Francia.—(U. P.)

PARIS, 2.—El Gobierno francés ordenó una estrecha vigilancia de la frontera para evitar que fuera cruzada por los conspiradores, y sabedora la policía que ayer éstos estaban prontos para cruzarla, decidió actuar iniciando los arrestos en la madrugada de hoy.

Se sabe que esta noche deben llegar a Perpignan 47 conspiradores más y si no han recibido aviso, se espera poder detenerlos a todos. Entre los arrestados figura Ramón Fábrigas, español, que es uno de los jefes del complot. La policía trata ahora de obtener confesiones de los prisioneros.

La policía ha demostrado suma eficiencia en sus medidas bajo la dirección del inspector Balmadir, de la Surete de París. Se movilizó toda la policía del departamento de los Pirineos Orientales, donde está Perpignan, y se llamó a una brigada móvil de policía del departamento cercano de Herault, fuera de 40 agentes venidos de París.

Como indicación de las amplias ramificaciones del complot debe notarse que poco antes de ser descubierto, la United Press obtenía informaciones en algunos de los círculos más influyentes de París, de que habría un estallido revolucionario en Cataluña el Miércoles o Jueves.—(U. P.)

PARIS, 2. —Oficialmente se anuncia que actualmente son 58 los conspiradores italianos y españoles arrestados, frustrándose con esta medida el vasto e importante complot que se preparaba. Se cree que la pretensión de estos conspiradores era asesinar a Mussolini y Primo de Rivera y camenzar un movimiento revolucionario. Se estima que 200 personas están comprometidas en el complot que fué frustrado en los precisos momentos en que los participantes estaban listos para atravesar la frontera.

Algunos de los comprometidos llevaban consigo bombas y todos ellos estaban armadoos y equipados con ropas para cambiarse con la que vestín en esos momentos. —(U. P.)

PARIS, 2.— El Embajador español, señor Quiñones de León conferenció con M. Chippe, director del Servicio de Seguridad.

Aunque oficialmente se ha explicado que la conferencia versó sobre el próximo regreso de la Reina desde Londres, se informa que se discutió el complot revolucionario contra España. Se entiende que la policía francesa fué primero informada del complot por las autoridades españolas.—(U. P.)

PARIS, 2.— Los arrestados en Perpignan como conspiradores llegan 38, 16 más fueron arrestados en Millas, 1 en Prades y 6 en Burdeos.

M. Sarrault, Ministro del Interior y M. Chippe, Director de los servicios de Seguridad fueron llamados por el Ministro de España en esta capital señor Quiñones de León quien les expresó sus agradecimientos. Inmediatamente después el señor Quiñones de León telefoneó con Madrid para informar a Primo de Rivera y el rey Alfonso.

Se cree casi con seguridad de que el complot estaba estrechamente relacionado con el atentado de que fué víctima el señor Mussolini, el Domingo. — (U. P.)

PERPIGNAN, 2.— Han sido arrestados 17 conspiradores más en Millas, localidad a diez millas de Perpignan.—(U. P.)

PERPIGNAN, 2.—La policía es de opinión que los arrestados en Estagel están implicados en los proyectos de una rumoreada insurrección en Barcelona, respecto a los cuales la policía ha obtenido informaciones detalladas.—(U. P.)

PAPEL MANTEQUILLA

COMPLETAMENTE NEUTRO, ACABAMOS DE RECIBIR

Raab, Rochette, Roca & Cía.

ESTADO 235, SANTIAGO — BRASIL 264, VALPARAISO

Feria CHILL[AN]

CHILLAN

Gran Feria Especial el 5 de Nov[iembre]

VENDEREMOS:

600 Bueyes de trabajo y para engorda
200 Bueyes gordos
400 Novillos de 3 y 4 años
400 Vacas para engorda
100 Vacas paridas
100 Terneros de 1½ año
100 Vaquillas de un año, de procedencia le[chera]
1 Toro holandés fino
1 Toro suizo

UN LOTE ESPECIAL DE VACAS HOLAN[DESAS]

MUCHOS LOTES DE GANADO GORDO

JOSE M. SOL[...]
Gerente.

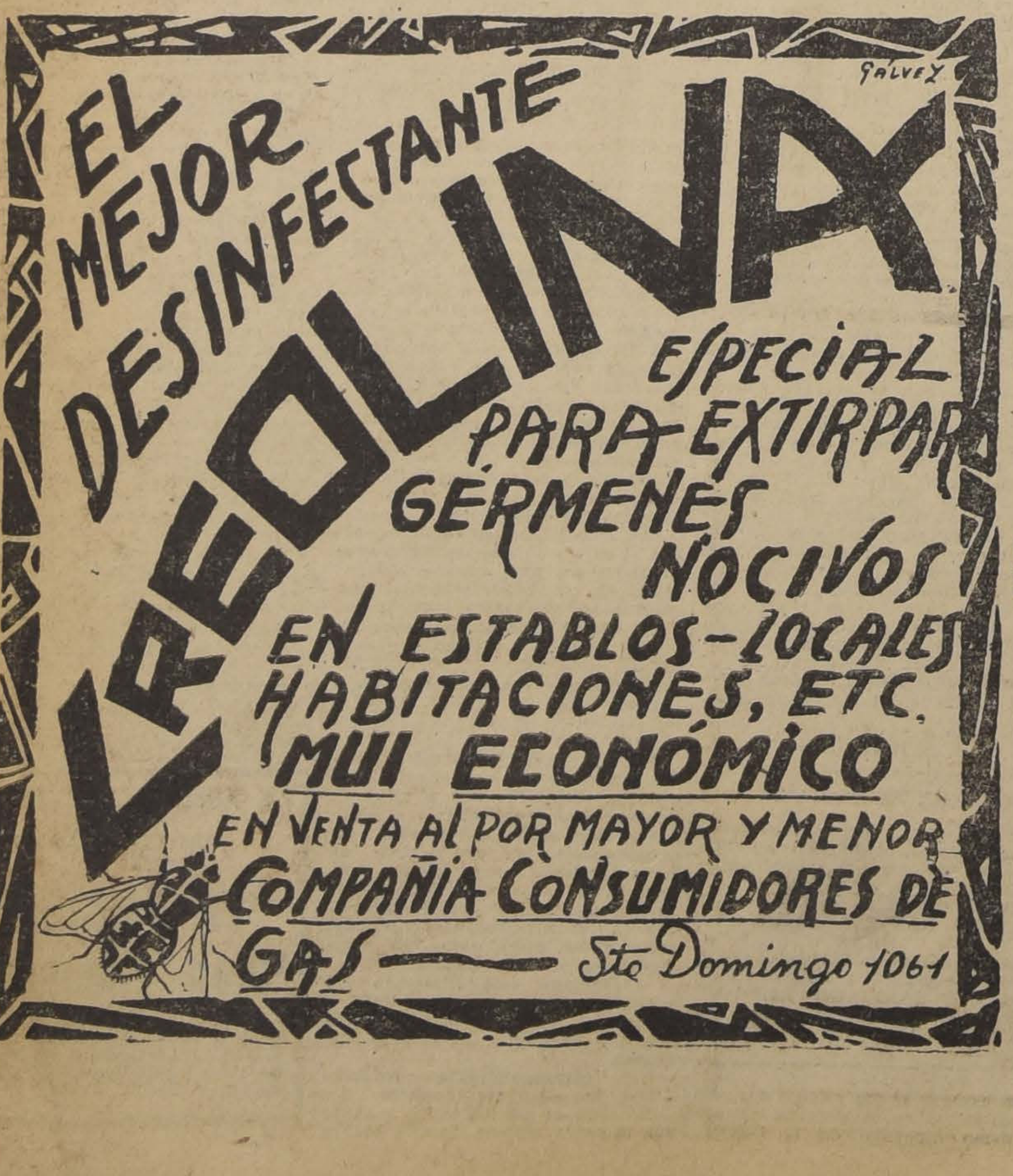

Nuevo servicio cablegráfico para los Estados Unidos y Canadá

(TERCIO DE TARIFA)

Tenemos el agrado de comunicar a nuestros clientes y al público en general, que desde el 1.o de Noviembre hemos establecido un nuevo servicio de cablegramas llamado "CABLE LETTER SERVICE" (CLT) para los ESTADOS UNIDOS Y CANADA, a UN TERCIO de la tarifa ordinaria, con un mínimo de tasa de 20 palabras. Estos cablegramas deberán estar redactados en lenguaje claro, del país de origen, destino o francés, llevar como primera palabra en la dirección la indicación "CLT". La transmisión se hará inmediatamente después de los cablegramas diferidos (media tarifa) y serán entregados en su destino en la mañana siguiente.

ALL AMERICA CABLES, INC.
Agustinas 1065.

INFORMACIONES CABLEGRAFICAS DEL EXTERIOR

DE NUESTROS CORRESPONSALES ESPECIALES, VIA EASTERN Y ALL AMERICA CABLES INC. DE "THE UNITED PRESS". — LOS ORIGINALES DE TODOS LOS CABLEGRAMAS QUE SE INSERTAN EN ESTA SECCION, ESTAN A DISPOSICION DEL PUBLICO EN ESTA IMPRENTA

...TICIAS BREVES DEL CABLE

...NOS AIRES, 2.—A causa de un leve ataque de grippe el se...er suspendió todas sus visitas hasta nuevo aviso. Entretan...ısa como huésped de un hogar en los suburbios de Buenos ...U. P.)

...O, 2.—Están muy adelantados los trabajos de construcción ...rica de pólvora de propiedad del Gobierno, en Latacunga. ...)

...O, 2.—El Gobierno destinó 60,000 sucres para la explotación ... de sal en Salinas.—(U. P.)

...O, 2.—Fuertes capitalistas americanos están dispuestos a ...al Ecuador un empréstito de algunos millones de dólares, se...ablegrama recibido de Nueva York.—(U. P.)

...O, 2.—Las oficinas de la Misión Kemmerer se hallan insta...l magnífico palacio de Correos de Quito. Los trabajos de la ... han reducido en la primera semana al estudio de los datos ...vos sobre cuestiones Bancarias y de Hacienda, y sobre los ...económicos del país. A fin de inspeccionar el servicio de ...e implantar las reformas necesarias, mañana se dirigirá a ... el perito aduanero, Mr. Robert H. Vorfeld. El Gobierno ...n numeroso cuerpo de empleados para que coopere al tra...a Misión.—(U. P.)

...ILA, 2.—Varias personas resultaron heridas durante el fuer...r sentido ayer aquí, al saltar por las ventanas en su temor ...ayeran los edificios. Entretanto, la Oficina Meteorológica ... la proximidad de un tifón, adoptándose las precauciones ...radas.—(U. P.)

...RID, 2.—A 120,000 pesetas asciende la sucrición popular a ... las víctimas del huracán de Cuba. Se cree que las repre...es teatrales que se efectúan en el país a favor de los damni...e Cuba aumentarán considerablemente los fondos destinados ...rlos.—(U. P.)

...S, 2.—"Le Matin" estima que el Congreso Ibero-Americano ...ón está destinado a impedir que Francia organice la línea ...ur América. El mismo diario aconseja que se adopten me...a impedir que se suplante a Francia y que se apresure la ins...e la línea a Río de Janeiro.—(U. P.)

...A, 2.—El cardenal Lega ha sido designado protector del Ins... Monjas Adoradoras del Santísimo Sacramento, cuya casa ma...cuentra en Buenos Aires.—(U. P.)

...ERAN, 2.—Pronto debe llegar a esta capital la misión na...nativos en las explotaciones auríferas de New Guiana. Se ha ...o una expedición para castigar a los indígenas.—(U. P.)

...DRES, 2.—El Embajador francés protestó contra la exhibi... cinta cinematográfica titulada "Beau geste", por considerar ...ne calumnias contra la Legión Extranjera de Francia, y con ...isitó el Ministerio de Relaciones.—(U. P.)

...DRES, 2.—Doscientas sesenta y siete mil cuatrocientas libras ... produjeron los almacenes de la firma Gath y Chaves en Sur ...n el año terminado el 1.o de Julio, o sea 63,000 libras más ...o anterior, lo cual permitirá repartir un dividendo de 8 1|2 ...) para las acciones preferidas y de 9 por ciento para las ac...linarias.—(U. P.)

...LECCIONES PARLAMENTARIAS EN ESTADOS UNIDOS

... YORK, 2.—El electo... pronunciará sobre 35 ..., cuyo resultado será ...yor importancia, puesto ... pocas victorias de los ...s harán cambiar la com...del Congreso y determi... política a que debe ce... Presidente Coolidge. ...ritos estiman que ade... los estados usualmente ...partidarios de los repu...o demócratas, se cree ... últimos obtendrán ven... Oklahoma, Nueva York ...husetts, mientras que en ...os de Colorado, Oregon ... la situación es enigmá... probabilidades de que ...cratas puedan igualmen...r en ellos. ...e estudian la situación ... se muestran inusitada...ticentes, pues la comple... las plataformas políticas ...tud problemática de los ... complica los esfuerzos ...decir los resultados. — ...P.)

NORTHAMPTON (New Hampshire), 2.—El Presidente Coolidge y su esposa llegaron a las 9 A. M. y votaron casi en seguida. Centenares de amigos y partidarios les tributaron una bulliciosa manifestación de bienvenida.—(U. P.)

WILMINGTON (Estado de Delaware) 2. — En un paso a nivel con un automóvil chocó en la mañana de ho— el tren en que el Presidente Coolidge acompañado de su esposa se dirigía a su pueblo natal para tomar parte en las elecciones. El accidente ocurrió en Aberdeen, estado de Maryland. El coche quedó completamente destruído y sus ocupantes escaparon ilesos.

NUEVA YORK 2. — Se cree que Mr. Alfred Smith sehá reelegido senador por Nueva York, derrotando a su competidor, Mr. Odgen L. Mills.

Esta lucha tiene especial significación, pues Mr. Smith será el candidato demócrata a la Presidencia de la República.

...TEAM DE FOOTBALL NO VAN EN MISION DIPLOMATICA, SINO DEPORTIVA

...entario de "La Prensa" sobre los partidos del Domingo

...S AIRES 2. — "La ... en un artículo titulado ...resentaciones deportivas y ...ación internacional" di...ería conveniente que la ...n Argentina de Football ...al error en que se halla ...del significado de los ...ternacionales. "La cróni...artido jugado el Domingo ...ilenos y argentinos — ...— nos da a conocer la ...atral en que entraron los ...s a la cancha luciendo ...s argentinas y brazales ...olores chilenos. En cam...chilenos no lucían nada, ...ándose esto como una lec... buen sentido que espera... mos los argentinos aprovecharán.

"Un partido de football se debe interpretar como es, no debiéndose darle un carácter de confraternidad internacional.

"Es una equivocación también emplear en los torneos frases solemnes, pues los participantes no van en misión diplomática, sino deportiva.

"Deseamos que los equipos argentinos sean más teams de football y menos comparsa internacional. De ellos el país espera que jueguen bien, siendo otras las personas encargadas de las misiones diplomáticas" (U. P).

SUIZA

...QUE ESTUDIARA LA ...ION DE MANDATOS

...BRA, 2. — Junto con la ...ón de la décima sesión ...le la Comisión Permanen...ndatos de la Liga de las ..., se pedirá a la Comisión ...da si los territorios sujetos ...ato serán administrados ...consejo "...úmedo" o "se...

...misión también investiga...rimera vez el mandato de ...retaña en el Irak especial...qué medidas debe adoptar ...retaña para la administra...ónoma local de la pobla...rda; también estudiará el ... de Francia en Siria y en ...o, la administración japo... las islas del Pacífico y la ...ración de Nueva ...elandia ...oa occidental.—(U. P.)

...MERCIO MUNDIAL ES ...R AHORA QUE EN 1913

...BRA, 2.—Como resultado ... investigación mundial so... comercio del mundo, antes ...uerra y el de ahora, la Li...las Naciones ha establecido ... comercio mundial es ahora ... que en 1913, que Europa ... recuperado todavía su pros...d comercial anterior y que ...tro de gravedad del comercio mundial se ha cambiado del Atlántico al Pacífico.—(U. P.)

BRASIL

Ribeiro y Cunha están en desacuerdo

POR LO CUAL NO HAN CONTINUADO EL RAID

RIO DE JANEIRO, 2.— El diario "O Patria" explicando la demora de los aviadores en Las Palmas la atribuye a desinteligencia entre los aviadores surgida por la cuestión de la dirección y pilotaje, no estando de acuerdo a este respecto Ribeiro de Barros y Arturo Cunha.

Manifiesta el diario indicado que le consta la exactitud de la versión como también la intervención telegráfica que le ha cabido al Aero Club y la Comisión de Homenajes, esperándose luego una solución de las dificultades.

ESTADOS UNIDOS

SE AUTORIZARA UNA PELEA DE DEMPSEY EN NUEVA YORK

NUEVA YORK, 2. — De fuente segura se sabe que las autoridades de box del Estado de Nueva York están dispuesta a conceder autorización a Dempsey para que pelee aquí; pero no quieren sancionar un match de revancha con Tunney.—(U. P.)

LOS MINEROS BRITANICOS NO CONTARAN CON EL APOYO DE OTRAS ORGANIZACIONES

Rusia ha enviado 100,000 libras esterli nas para ayudar a los huelguistas

LONDRES, 2.— En la reunión celebrada hoy por el Comité Ejecutivo de la Federación de Mineros se anunció oficialmente que se han recibido de Rusia 100,000 libras esterlinas para auxiliar a los huelguistas británicos.— (U. P.).

LONDRES, 2.—El secretario general de la Federación Minera, Mr. Cook, ha anunciado que la conferencia de delegados de las organizaciones mineras se reunirá el Jueves próximo.—(U. P.)

LONDRES 2. — Siendo el primer caso de esta naturaleza que se ha presentado desde el paro en los minas de carbón, el Hospital Royal Bath resolvió cerrar sus puertas en vista de la suministración insuficiente de carbón para asegurar el confort de los enfermos.

Por iguales motivos se clausuró el Hogar para Convalecientes de Harrogate.

Estas clausuras afectan a más de 100 enfermos. (U. P).

LONDRES, 2.— Se informa que la Unión Nacional de Marineros rechazó la proposición de los mineros sobre embargo del carbón, por 10,060 votos contra 9,008. — (U .P.)

LONDRES, 2.— En una reunión conjunta celebrada por los comitées ejecutivos de los mineros y de los obreros de transportes, se acordó diferir toda acción sobre la proposición de los mineros sobre embargo del carbón hasta que los representantes del Consejo General del Congreso de las Trade Unions informen mañana al Consejo.

Los maquinistas y fogoneros se negaron a participar en la reunión. —(U. P.)

LONDRES, 2. — La Federación minera ha recibido una comunicación telegráfica de los obreros rusos en que les manifiestan la incesante atención y profunda simpatía conque los obreros de la república del Soviet observan la heroica lucha de sus hermanos y que entienden que esta lucha no es solamente un movimiento laborista británico, sino que representa la defensa de la causa de todo el proletariado contra los capitalistas opresores. El obrero del Soviet, agrega el telegrama, estará con vosotros hasta el fin, ayudándoos en todas formas.

El secretario de la Federación Minera, Mr. Cook, contestó diciendo: Estamos seguros de la victoria si logramos fondos suficientes de las demás organizaciones obreras, siguiendo el ejemplo de los obreros rusos. — (U. P.).

LA EXPOSICION DE LOS PINTORES CHILENOS EN BUENOS AIRES CONSTITUYE LA ACTUALIDAD ARTISTICA ARGENTINA

(Correspondencia cablegráfica de Luis María Alvarez, exclusiva para "La Nación")

BUENOS AIRES, 2.—La actualidad artística del momento la constituye la exposición de pintura chilena en el salón de los Amigos del Arte.

La obra de los expositores inspira elogiosos comentarios periodísticos. "La Prensa", en su edición de hoy, dedica su página de arte a comentar el salón chileno.

En un extenso artículo hace primero el elogio de la institución Montparnasse, a la que pertenecen Julio y Manuel Ortiz de Zárate y Waldo Vila. La compara a la entidad casi afín en Buenos Aires de los Amigos del Arte. Se extiende más adelante en oportunas consideraciones sobre los antecedentes de los pintores chilenos.

Al entrar en el terreno del juicio personal crítico, reconoce que Cezanne y Picasso inspiran la obra de los tres artistas.

En Manuel Ortiz, refiriéndose a sus naturalezas muertas, elogia la feliz armonía de sus grises y azules. En seguida se refiere al valioso conjunto de ocho lienzos y a su paisaje de técnica casi divisionista que marca quizá el momento culminante de su carrera.

Julio Ortiz concurre con cincuenta obras, en que se ve la influencia directa de Picasso en cuanto concierne a retratos; en cambio, en sus naturalezas muertas, hace pensar en Cezanne. Julio construye el color con sentido magistral de la pintura; su visión se deleita en la materia animada o inanimada; en las cosas que pinta, procura darnos una intensidad y verismo que llega en él a la exaltación; viendo sus naturalezas muertas recordamos al viejo Renoir, aquel temperamento apasionado de la pintura que, siendo hemiplégico, se hacía atar los pinceles en la mano para pintar todos los días un jarrón de flores. En Julio Ortiz vemos al pintor de la raza, fogoso y delicado al mismo tiempo, capaz de realizar cosas de espiritualidad contradictoria.

Waldo Vila Silva es más bien un decorador moderno, tocado de la gracia de París, pero va más allá de Picasso. De ardiente idealismo y belleza pura, realiza temas más pintorescos que sus compañeros de exposición, que llegan, a veces, al arabesco escenográfico. Le gusta agrupar figuras en movimiento y se complace en resolver con intrepidad las armonías del color. Los lienzos que presenta son el resumen perfecto de su personalidad. Vemos el espíritu inquieto, constantemente sobresaltado por el modernismo que nos hace pensar en Senrat y en imperecederas semejanzas con Utrillo y Modifliani. Pintor moderno que refleja el espíritu de su tiempo, Waldo interesa siempre. Todo lo pinta contradictorio y poliédrico; pero deja ver, sin embargo, la línea central de su personalidad; hasta cuando se aleja de sí mismo, parece llevar consigo la enorme habilidad de colorista, el arrebato del ingenio decorador.

Tras otras consideraciones de carácter general termina el comentario de "La Prensa" señalando que la exposición de pintura chilena organizada en Buenos Aires bajo el patrocinio del Gobierno amigo, como mensaje de espiritualidad, no puede ser más grato al sentimiento argentino, ni de más elocuente significado artístico como expresión de la cultura nacional. Hace votos porque los pintores y escultores argentinos retribuyan pronto la simpática visita.

El diario "La Nación" publica un amplísimo comentario que, en su parte sustancial, expresa que las figuras, paisajes y naturalezas muertas de Manuel Ortiz de Zárate están dispuestos con perfecto criterio selectivo; se está en presencia de un pintor digno de este nombre. En cuanto a Julio, reconoce la calidad de su pintura que se resume siempre con generosa opulencia, tal como lo representan sus auto-retratos, enérgico y sensible. Waldo Vila se une a los hermanos Ortiz de Zárate en su anhelo de modernidad. Es un vibrante; su modo expresivo es impetuoso y libre; siempre lo vemos con los nervios tensos como si pusiese en cada toque del pincel la suma de su energía vital; su personalidad facetada y móvil; su obra atrae por la pasión del artista y la evidencia de ella.

La crítica de "La Nación" se epiloga con estas significativas palabras: "El intercambio artístico entre Chile y la Argentina no podía iniciarse bajo auspicios más favorables."— Alvarez.

INFORMACIONES COMERCIALES E INDUSTRIALES

NO HUBO COTIZACIONES

CHICAGO, 2.—Con motivo de ser día festivo, no hubo cotizaciones en los mercados de granos, algodón y carnes.

El mercado de cueros mantuvo sus cotizaciones anteriores. — (U. P.)

NUEVA YORK, 2.—No ha habido cotizaciones de cambio ni de valores con motivo de ser día festivo.—(U. P.)

INVESTIGACIONES DE LA CONFERENCIA INTERNACIONAL ECONOMICA

GINEBRA 2. — Como resultado de la investigación mundial para la preparación de la Conferencia Internacional Económica auspiciada por la Liga de las Naciones se anuncia que se ha llegado a las siguientes concluciones:

1.o La población y el comercio mundiales son ahora 5 por ciento mayores que en 1913;

2.o La producción de artículos alimenticios y de materias primas exclusivas de China ha aumentado más rápidamente que la población siendo superior en 18 por ciento a la de 1913;

3.o Miéntras la población europea ha aumentado en 1 por ciento la producción de materias primas y artículos alimenticios es 18 por ciento más alta que en 1913; pero el comercio es 10 por ciento más bajo.

4.o La población de las naciones occidentales y marítimas de Europa es ahora 5 por ciento mayor que en 1913;

5.o La población de Norte América, Sud América, y Oceanía es de 1|5 mayor que en 1913;

6.o El Comer... asiático que ha aumentado en ... proporción que el norteamericano es 1|3 mayor que en 1913; pero la producción de artículos alimenticios en Asia y Oceanía es 1|4 mayor que en 1913; la producción de estos artículos en Sud América y Africa es 1|4 mayor y en Centro América el aumento es más grande.

El balance del comercio de Inglaterra demuestra que las exportaciones disminuyeron y que las importaciones aumentaron aunque se recuperó el terreno perdido en ciertos países latino americanos.

China obtuvo del Japón el 31" de las importaciones de 1925, contra 20 por ciento que obtuvo en 1913. (U. P.)

METALES

LONDRES, 2. — Cotizaciones de metales:

Cobre standard, al contado, la tonelada, £ 57-16-0; estaño standard, al contado, la tonelada, 329-7-7 1|2; zinc extranjero, la tonelada: 33-8-1 1|2; plomo extranjero, la tonelada: 29-11-10½; plata en barras, 0-24 15|16, pago contra entrega; mercurio, la botella, 15-17-6; tungsteno, 0-16-9. —(U. P.).

CAUCHO

LONDRES, 2. — El caucho en bruto, standard, se cotizó a £ 0-1-7 1|4. — (U. P.).

La Reina María se dirige al Pacífico

DESDE EL TREN EN QUE VIAJA LA REINA MARIA DE RUMANIA.— MONTANA, 2. —

La Reina María, que va en viaje a la costa del Pacífico, contempló durante una hora el panorama de las montañas Rocallosas. La Reina se muestra complacida de la breve suspensión de las recepciones oficiales.—(U.P.).

EL EMBAJADOR COLLIER REGRESARA A CHILE LA PROXIMA SEMANA

NUEVA YORK 2. — El Embajador en Chile, Mr. William M. Collier, quo llegó ayer a este puerto procedente de Hamburgo, anunció que se dirigía a Chile en la semana próxima.

"Siempre he observado estricta neutralidad como representante de los Estados Unidos, — dijo refiriéndose a la Cuestión de Tacna y Arica. Mi sincera amistad hacia Chile es bien conocida, pues es mi deseo ver establecidas amistosas relaciones entre este país y las naciones vecinas. Si alguien duda allí de mi amistad por Chile es porque ignora los servicios que he prestado y los esfuerzos que yo he hecho en favor de Chile."

GRAN BRETAÑA

Los delegados imperiales en el Ministerio de Aviación

LONDRES, 2.— Los delegados a la Conferencia Imperial visitaron esta mañana las oficinas principales del Ministerio de Aviación, en donde les fueron mostrados los planos y especificaciones de los nuevos aviones de combate y bombardeo "Husl Push", que, según se afirma, serán los más poderosos y eficientes aeroplanos de su clase en el mundo, aunque se reconoce que los modelos de aviones de carrera de Estados Unidos son superiores en lo que se refiere a la velocidad pura.

Los oficiales de aviación explicaron e ilustraron las últimas teorías desarrolladas en las maniobras estratégicas de Inglaterra, referentes a las formaciones en masa y en las formaciones simples, en las cuales, según afirmaron, Inglaterra está a la cabeza del mundo, tanto en la teoría como en la táctica actualmente usadas.— (U. P.).

LONDRES, 2.— Después de la visita hecha al Ministerio de Aviación, los delegados a la Conferencia Imperial discutieron asuntos secretos sobre las relaciones imperiales estudiando los diferentes puntos del discurso de Sir Austen Chamberlain referente a las relaciones exteriores de Gran Bretaña.

Se tiene entendido que los Premiers de los Dominios expusieron su actitud referente al Tratado de Locarno, asegurándose que la actitud es ahora más favorable debido al explicación de Chamberlain sobre los tratados al calificarlos como golpes maestros para la paz de Europa.—(U. P.)

TRIUNFO MUNICIPAL LABORISTA

LONDRES, 2.— Lo mismo que en Inglaterra, en el país de Gales los laboristas triunfaron en muchos puntos, en las elecciones municipales.

En Escocia obtuvieron ocho victorias en Glasgow, con lo que controlan 51 asientos en un total de 113. También obtuvieron varias victorias en los distritos de Edinburgo y Dundee si bien, por otra parte, sufrieron pérdidas en Aerdeen.

En la ciudad de Londres con sus suburbios los conservadores mantuvieron sus mayorías, especialmente en Ilford, donde en un total de 17 candidatos laboristas, 16 fueron derrotados.—(U. P.)

NOTICIAS BREVES DEL CABLE

TEHERAN, 2.—Pronto debe llegar a esta capital la misión naval italiana que ha sido contratada para organizar la marina persa. Numerosos estudiantes persas han sido admitidos últimamente en la Academia Militar de Turín.—(U. P.)

BOGOTA, 2.—Los cementerios han estado muy concurridos y, en todas las iglesias ha habido ceremonias en recuerdo de los difuntos.—(U. P.)

CARACAS, 2.—"El Nuevo Diario" inició un concurso para otorgar premio en metálico a los mejores alumnos de las escuelas públicas venezolanas.—(U. P.)

PAKIN, 2.—El Ministerio de Relaciones Exteriores ha enviado una nota al Gobierno británico reclamando una indemnización por los sucesos Wanshien. De cuando ...e los británicos atacaron y dieron muerte a mil personas mientras los chinos negociaban pacíficamente y pregunta si el Gobierno británico asume la responsabilidad de lo ocurrido.—(U. P.)

LONDRES, 2.—El sentimiento hostil en Swatow, contra los ingleses ha disminuído notablemente desarrollándose el tráfico normalmente de salida y entrada de los vapores.—(U. P.)

LAS PALMAS, 2.—Los aviadores que ejecutan el raid a Sur-América están detenidos en ésta debido al mal tiempo, estimándose que saldrán mañana o pasado mañana.—(U. P.)

RIO DE JANEIRO, 2.—Ha habido lluvias torrenciales y fuertes ventarrones en San Pablo y sus alrededores anuncian que cayeron también algunos rayos.—(U. P.)

BARCELONA, 2.—Llegaron a ésta los miembros del Congreso Ibero-Americano de Aeronáutica. Pasaran a saludar a las autoridades locales, visitando después las instalaciones de la base de aeronáutica nacal.—(U. P.)

PARIS, 2.—Los aviadores franceses Guilbaud y Bernard llegaron a Gaya en la Nigeria el 30 de Octubre y proyectan en seguida volar hasta Dejba en la Nigeria británica, de donde continuarán el vuelo hasta llegar a Madagascar, en que pondrán término al raid.—(U. P.)

BERLIN, 2.—Un proyecto de ley para el mejoramiento y bienestar de los desocupados, aumentando las subvenciones que se les conceden un diez por ciento, será sometida a un Comité especial del Reichstag. Esto se interpreta como una concesión a los socialistas y facilitará las negociaciones para afianzar el actual Gobierno de coalición, las que se rumorea se iniciarán en breve.—(U. P.)

BUENOS AIRES, 2.—A bordo del vapor "Asturias" ha llegado don Alvaro Baeza, Encargados de Negocios de Chile en Lisboa. El señor Baeza declaró que en vista de la acción moderada y patriótica que ha iniciado el Gobierno del señor Carmona será muy difícil que se vuelva a perturbar la paz interna en el Portugal.—(U. P.)

BERLIN, 2.—El Gobierno de Alemania pagó en Setiembre 92.4000,000 marcos como auxilios a los desocupados. El pago del mes de Agosto fué de 98 millones. Hay actualmente 106,363 desocupados que reciben subvención del Gobierno.—(U. P.)

EL CIGARRILLO DE-30-CTS Y LO MAS GRUESO AHORA EN VENTA

CONTIENE FIGURAS EN COLORES

EL QUE UD FUMARÁ EN ADELANTE

"YUNGAY"

ITALIA

El crece de algunos ríos provoca serias inundaciones

BOIZANO, 2. — Los campos en los alrededores de Terlano y Vilpiano se encuentran inundados por las aguas del río Adige. Asimismo, la parte baja de la población de Chiusa se encuentra bajo las aguas del río Isarco. Un puente de madera en la vecindad fué arrastrado por la corriente y un gran derrumbe destruyó una sección de la vía férrea a orillas del río Isarco.

Las calles de la aldea de Campañola están sumergidas y un convento de monjas y varias casas han sido desocupadas por sus habitantes, porque se encontraban en peligro de derrumbarse.

Las tropas y miembros de la milicia se preocupan de apuntalar los edificios en peligro. — (U. P.).

UDINE, 2. — El puente de fierro sobre el Isonzo están en peligro inminente de ser destruídos por la fuerza de la corriente que ha sido aumentada con las inundaciones.

El tráfico ha sido suspeniddo. —(U. P.).

PIACENZA, 2. — El nivel de las aguas del río Po está subiendo en forma amenazante debido a las fuertes lluvias. — (U. P.).

SONDRIO, 2. — El río Adda inundó varias secciones del ferrocarril y los caminos entre Sondrio y Milán. — (U. P.).

VERONA, 2. — El río Adige está creciendo, inspirando temores por la rapidez con que sube el nivel de sus aguas.

Se espera graves perjuicios de esta crecida. — (U. P.).

AUSTRALIA

LA EXPEDICION PUNITIVA RESOLVIO REGRESAR

MELBOURNE, 2.— La expedición punitiva que partió al interior para castigar a los nativos por la muerte de varios ingleses, se encontró con 1,000 nativos armados con lanzas. En vista de las fuerzas del enemigo, la expedición resolvió regresar para obtener refuerzos que ya han sido organizados.

El origen de estos incidentes fueron disputas sobre la soberanía de pedimentos mineros después de lo cual los nativos se declararon en revuelta.—(U. P.)

ALEMANIA

LAS CONVERSACIONES DE THOIRY EN LA CANCILLERIA

BERLIN, 2. — Durante una prolongada sesión que se celebró hoy en la Cancillería, se discutieron las conversaciones de Thoiry. Herr Stressemann hizo una relación confidencial extensa de la conferencia con M. Briand. Durante la discusión, el nacionalista herr Hoetzsch atacó varias veces la política de Stressemann, contestándole el Canciller con dureza.

La comisión escuchó el informe del comisionado del desarme general Pawels, sobre cuestiones de control militar de l... organizaciones nacionalistas militares. —(U. P.)

BERLIN, 2. — Se entiende que se nombrará a herr Joseph Wirth como alto comisionado de la Exposición Internacional que se celebrará en Berlín en 1930. Entre los demás candidatos para este cargo, figuran los señores Luther y Cuno. — (U. P.).

BELLAS ARTES

Exposición Araya-Jacobson

Desde hace algunos días está abierta al público en la "Casa de Arte" (Agustinas 1049), una interesante exposición de obras pictóricas del conocido artista señor Alfredo Araya.

Es un conjunto amabilísimo de pequeños paisajes e interiores, en que la sutileza de observación, afinada por el estudio constante de nuestra naturaleza, ha permitido al señor Araya hacer más ostensible la idiosincracia fina y poética de su temperamento.

Por muy homogéneo que sea el conjunto de sus cuadros, no podemos dejar de interesarnos especialmente por algunos de ellos: N.º 1, "Día tempestuoso", paisaje de sonoridades finas y hondo sentimiento; N.º 8, "Paisaje de costa"; 26, "Corredor colonial", y 31, "Convento colonial", rincones asoleados y de plácido misticismo.

Queremos señalar de un modo especial el N.º 7, "Rincón de taller", pintado amorosamente en una cálida gama dorada.

No ha menester el señor Araya (primera medalla del Salón Oficial), de mejores presentaciones que la de este excelente conjunto de cuadros, para revelar la riqueza de su talento vibrante y poderoso.

ELOJES DESPERTADORES

: GRAN SURTIDO :

...LOJES "BIG-BEN"
"BABY-BEN"
"BABY-BEN" LUMINOSOS
"JACK O'LANTERN" LUMINOSOS
"BUENOS DIAS"
...LOJES "ANSONIA" CON 10 DIAS DE CUERDA
"ANSONIA" CON CAMPANA.

TODOS A PRECIOS MUY CONVENIENTES

DEPARTAMENTO ESPECIAL

MORRISON & Co.

AHUMADA 65 — SANTIAGO

ESTADO 270

CON MOTIVO DE LA APERTURA DE LA NUEVA CASA

OBSEQUIAMOS A LOS CLIENTES una máquina Gillette legítima

ESTADO 270

NOTICIAS BREVES; PERO IMPORTANTES

La Asociación de Sordo-Mudos de Chile ha elegido el siguiente directorio: presidente, don Roberto Kelly G.; vice-presidente, don Manuel Rodríguez de la S.; secretario, do nAlfredo Lillo; tesorero, don Hernán Infante, y directores los señores Carlos Cannobio, Rodolfo Garrillo, Pedro Catalán, Francisco Gutiérrez y Salvador Garretón.

La Dirección de Obras Públicas se ha recibido de las obras gruesas del Liceo de Hombres de Traiguén. Se les pondr átérmino una vez aprobados los presupuestos de 1926.

La trasformación del edificio del Congreso Nacional, en el ángulo de las calles Morandé y Compañía, se iniciarán dentro de poco. En dicha parte del edificio se instalarán las oficinas del Conservador Electoral y del Tribunal Calificador de Elecciones.

LOS ENCUENTROS DE ESTA NOCHE EN EL PROVIDENCIA B. C.

Esta noche a las 9, se efectuará en el local que posee el Providencia B. C., en Santa Isabel 404, la velada que la dirigente de este centro ofrece a su campeón Pastor Villegas con motivo de su brillante actuación en los campeonatos de la departamental de Santiago, donde obtuvo el título de campeón de peso mínimo de Santiago.

A esta velada han prestado su concurso destacados campeones de la capital, entre los que podemos mencionar a Edmundo Callejas, Jorge Díaz, Pedro Santibáñez, Benjamín Cornejo, Fernando Valdenegro y otros de reconocidos méritos de la comuna Providencia.

El programa a desarrollarse esta noche consta de treinta rounds de peleas en las diferentes categorías.

3 rounds, N. Martínez v. Osvaldo Brignardello.

3 rounds, Eleuterio Urrea v. Simón Guerra, (eléctrico).

4 rounds, Eduardo Rivero v. Pablo Garrido.

3 rounds, Agustín Ríos, v. Pedro Santibáñez.

4 rounds, Amador Soto v. Aníbal Valdivia.

5 rounds, Edmundo Callejas v. Osvaldo Ibáñez.

5 rounds, Jorge Díaz v. Juan Araya.

ASOCIACION DEPARTAMENTAL

De orden del presidente, cítase para mañana a junta general extraordinaria de delegados.

Tabla: Informes de la Comisión de Disciplina; Campeonato de novicios de aficionados; Próximo campeonato de aficionados.

FILIBERTO MERY SERA EL ENCARGADO DE PONER A PRUEBA AL TANI EL DOMINGO PROXIMO

ENTUSIASMO QUE DESPIERTA LA PRESENTACION DEL GRAN BOXEADOR.—VICTOR CONTRERAS Y ELADIO HERRERA HARAN EL MATCH DE FONDO.—OSTUNI INICIO SU ENTRENAMIENTO. — LAS ACTIVIDADES DEL PROMOTOR RATINOFF UN PROGRAMA QUE LLENARA LOS CAMPOS DE SPORTS DE ÑUÑOA

Indudablemente que la más poderosa atracción del espectáculo preparado por la Empresa Ratinoff, para el Domingo próximo en los Campos de Sports de Ñuñoa, la constituirá la actuación de El Tani en un match a la americana que desarrollará frente a Filiberto Mery.

La empresa ha querido dar e este torneo la mayor importancia e interés y para ello ha concertado cuatro matchs complementarios llamados a entusiasmar a los miles de espectadores que favorecerán este festival boxeril extraordinario.

Así Eladio Herrera, el admirable campeón cubano que derrotara tan fácilmente al formidable campeón peruano Icochea, se medirá en un encuentro a doce rounds con Víctor Contreras, nuestro más bravo peleador. Se trata de una contienda entre dos hombres igualmente acometedores y hábiles por lo que el match tendrá ... de gran emoción.

La ... a diez rounds concertada ... el argentino Venerando Gómez y el chileno Augusto Mery ha de tener el mismo desarrollo apasionante de su primer encuentro el que nuestros aficionados recuerdan como uno de los más reñidos e interesantes de los últimos tiempos.

Kid Langford y Carlos Valencia se encargarán de un match a diez vueltas, llamado a entusiasmar a los asistentes ya que poseen condiciones excepcionales de pericia y coraje, demostrados en cada uno de los encuentros en que han participado. Valencia es el campeón de Valparaíso en su categoría y en cuanto a su rival, el público sabe que Langford es uno de los peso plumas más formidables del boxeo nacional. Como se ve, los matchs complementarios que precederán a las peleas del Tani, constituyen una nota de enorme atractivo, por lo que el torneo que anunciamos corresponderá a las más justas expectativas de los aficionados.

Como se ve, se trata de ofrecer el máximo de atracción y, seguramente el experimentado Tex Rickard chileno lo logrará ampliamente.

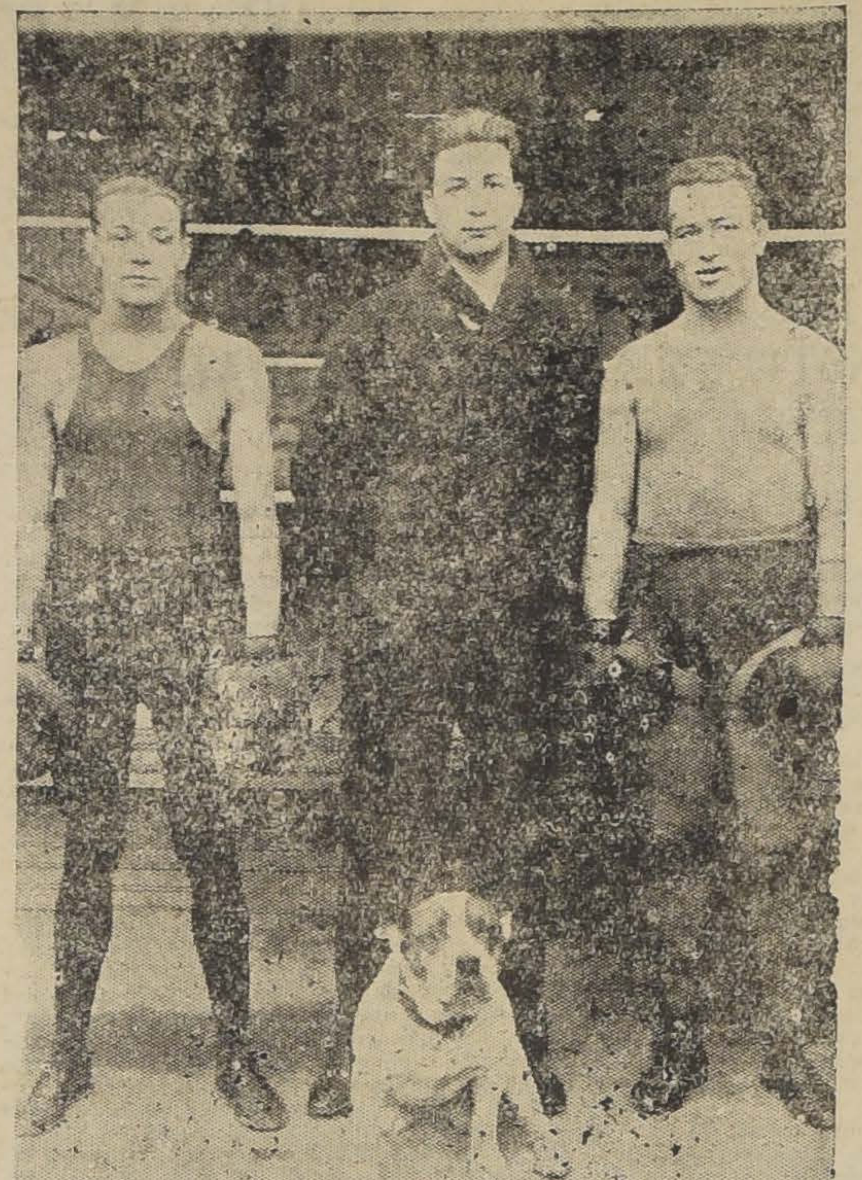

Ostuni, el nuevo boxeador que nos visita, entrenándose en el Gimnasio Zúñiga

EL PREMIO DEL TANI

La Empresa Ratinoff ha debido hacer un verdadero tour de force para organizar un torneo que le demandará tan crecidos gastos, pero no ha titubeado en arriesgar una verdadera fortuna con el objeto de que los admiradores del futuro Campeón mundial puedan aquilitar los merecimientos extraordinarios del formidable peleador chileno. Así, sólo el premio que llevará El Tani en estos matchs alcanza a 3,000 dólares, que en moneda chilena viene a ser algo así como 27 mil pesos.

EN LOS CAMPOS DE SPORTS

La Empresa Ratinoff que se ha distinguido por la corrección en la organización de los más sensacionales encuentros boxeriles desarrollados en la capital se propone no omitir gastos para presentar el local de los Campos de Sports en el máximo de sus comodidades para albergar a la enorme concurrencia que se dará cita para presenciar este sensacional espectáculo.

Al efecto dispondrá de ocho mil sillas que rodearán el ring, el que será ubicado en el centro de la cancha de fotball donde se desarrolla el Campeonato Sudamericano.

Habrá un servicio especial de control y de acomodadores, con el objeto de garantizar a cada espectador la posesión de su localidad.

EL CAMPEON OSTUNI

La Empresa Ratinoff nos ha traído al país uno de los mejores púgiles de la América del Sur.

Se trata de Vicente Ostuni, el vencedor de Víctor Contreras, peso medio argentino que viene a Chile a sostener encuentros con los mejores hombres que han actualmente en Chile.

Ostuni hará una exhibición el Domingo próximo en los Campos de Sports de Ñuñoa.

CAMPEONATO "COOPERA... VITALICIA"

Cítase para mañana a las 6.30 de la tarde, en ... me Circo, a todos los profesionales que quedan ... en este campeonato.

La citación es con el objeto de organizar las ... continuar el desarrollo de dicha competencia. Los ... tan serán eliminados del campeonato.

EN LOS TIEMPOS B. ...

JORGE OLGUIN CON JORGE DIAZ.—JUAN S... AMADOR BARROS

Mucho entusiasmo reina en el barrio Matadero por presenciar el festival pugilístico que organiza "Los Tiempos B. C.", para el Sábado próximo, en su cómodo local, San Francisco esquina Av. Matta, a base de un interesante inter-centro, entre las dos más prestigiosas instituciones de la Asoc. Departamental de Box: "Vicente Salazar" con "Los Tiempos", contando en las filas de ambos centros con aficionados de reconocidos valer y de brillante actuación en los campeonatos; entre ellos, se destacan Jorge Díaz, campeón peso liviano, tuvo una brillante actuación frente al campeón de Chile, Lorenzo Caballero; Juan Sobrezo, peso medio; Oscar Vargas, Segundo Valdés, Hernán L... aficionados que pro... cin descollante.

Por su parte, el ... seleccionado a sus ... dos para no desme... contendor. He aquí ... algunos exponentes ... Olguín, campeón pe... partamental; Amad... do peso medio; Pe... peso mosca; Alberto ... ménez, Abel Gacit... buenos elementos.

Dada la calidad ... presagiar que la ... cia resultará por ...

EN EL RING DEL RODOLFO JARAMILLO. — Se efectúa el Sábado próximo una interesante velada boxeril, en beneficio del campeón Víctor Soto, quien hoy se encuentra imposibilitado de trabajar, a consecuencias de un recio accidente que sufriera en su mano derecha.

Buenos elementos de los centros de box, participarán en esta velada, como así, se pasará una buena film deportiva.

ROMA B. C. — Con elementos de los diferentes centros afiliados a la Dirigente Amateurs, efectuará una interesante matinée boxeril este activo centro del barrio Matadero.

Podemos adelantar que actuarán muchachos de la talla de Tomás Sepúlveda, Luis Soto, Juan Moya, Miguel Cavieres, Cupertino Roldán, también actuarán los colosos pesos medios Segundo González con Osel Guajardo.

EN EL CENTRO RODOLFO NUÑEZ. — El Domingo próximo se efectuará la tercera tarde boxeril y por ambos centros se aportarán los mejores elementos. Los Sports estará representado por Acricio Ramírez, Germán Carter, Carlos Rojas, Francisco Allendes, Arturo Villor, José Ponce y Humberto Guzmán.

CENTRO DEPORTIVO BENJAMIN TALLMAN. — Con el objeto de dar a conocer las tramitaciones hechas referentes a arreglos del local social y a los intercentros que hay concertados, se cita a sesión de junta general para hoy Miércoles 3, a las 9 P. M., en el local de la institución.

Se recomienda la asistencia a los señores Directores.

EL TANI B. C. — Cítase a junta general para hoy, a las 8.30 P. M., en Santiago 1124.

CENTRO BOXER... —Con la terminación ... natos de la Aveni... se reanudará las ... Sábados.

Para el próximo ... regio programa.

Dicha velada se ... señor Leopoldo ... deportista porteño ... capital y a la ... Carlos Valencia B... tidad se efectuó ... to último el inter... raíso.

El encuentro de ... cargo de Manuel ... to último el ... Sports.

El semi fondo ... Díaz, del Heriberto ... Villor, de Los Sp...

El conjunto del ... gio.

EN HONOR D...

Esta noche se lleva... local de la Socieda... Eleuterio Ramírez ... en honor de Jorge ... peso liviano de la ... tamental de Box ...

Esta manifesta... rá en un baile y ... des, que ofrecen ... peón de Santiago ... obtener un franc... simpatías de que ... en los círculos ...

En nombre de ... ganizadora, se ha... de una artística ... su brillante actua... en curso.

CRONICA POLICIAL

UN NUEVO CRIMEN EN LA CALLE DE ARTURO PRAT

EN EL INTERIOR DE UN CONVENTILLO OCURRE UN ASESINATO

Se ha dado cuenta a la justicia de un alevoso homicidio ocurrido antenoche en un conventillo ubicado en la calle de Arturo Prat.

Frente a la pieza N.o 12 de ese conventillo ubicado en la calle indicada y signado con el N.o 1149 encontró la muerte el ciudadano Miguel Zúñiga Maturana de una puñalada que le rebanó el abdomen.

Cuando llegó la policía al sitio indicado, sólo se encontró con el cadáver de la víctima, pues el culpable ya había emprendido la fuga.

Iniciadas las investigaciones para establecer quién era el autor de esa muerte, se sacó en limpio que el asesino era un sujeto llamado Manuel Canto Reyes quien fué denunciado por su propia mujer con la que hacía vida marital y que tenía su domicilio en la pieza N.o 12 frente al sitio donde se encontró el cadáver.

La policía recogió el cadáver y lo condujo a la morgue a disposición del juez del crimen de turno quien ya tiene conocimiento del hecho que relatamos.

Recién recibidos:

Bragueros insuflables

PARA HERNIA INGUINAL Y UMBILICAL PARA GUAGUAS

Instituto Ortopédico Alemán

Casilla 3494.— Santiago.— San Antonio 540—546

Un tren de carga lo hizo pedazos

LA SUICIDA ERA UNA MUJER QUE NO PUDO SER IDENTIFICADA

El tren de carga N.o 101, en el kilómetro 5 antes de llegar a esta capital desde la estación de Renca, destrozó completamente a una desgraciada mujer.

Parece que esa infeliz se arrojó a las ruedas del tren con el objeto de quitarse la vida, lo que consiguió completamente.

Los carabineros de Mapocho recogieron los restos de la víctima, los que fueron trasladados al Instituto Médico Legal.

De este trágico hecho se dió cuenta en la tarde de ayer al juez del crimen de turno.

BALFOUR Lyon & Co. Ltda.

HUERFANOS N.o 1170

MAPOCHO N.o 1250

OFRECEN:

FIERRO en barras y planchas

ACERO "Toledo" para minas y herramientas

CABLES de acero, rígidos y flexibles

LADRILLOS a fuego

METALES blancos, estaño, zinc y plomo en lingotes

FIERRO galvanizado para techo

COKE para fundición

El fratricidio de la calle de Cochrane

DOSITEO, EL PRESUNTO AUTOR, SE PRESENTA A LA SECCION DE SEGURIDAD EXPONIENDO QUE NO ES EL AUTOR DE ESA MUERTE, SINO QUE EL CULPABLE ES SU HERMANO ALBINO; PERO EL ARRANCO EL CUCHILLO.-

El fratricidio de la calle de Cochrane que preocupa en la actualidad a la justicia y del que hemos dado amplias informaciones en nuestras ediciones pasadas empieza a enredarse lindamente.

Según el denuncio hecho por la mujer del occiso a la 4.a Comisaría, el autor de la muerte de Luis Labra Alfaro habría sido su hermano Dositeo a raíz de un altercado ocurrido en la casa de este último, el día 17 del mes pasado.

Ese altercado habría tenido como origen un disgusto habido antes entre Luis y otro hermano llamado Albino.

En vista de este denuncio, tanto la Sección de Seguridad como la justicia habían anunciado algunas gestiones encaminadas a detener a Dositeo por la responsabilidad que le pudiera afectar en este fratricidio.

Sin embargo, en la mañana de ayer se presentó a la Sección de Seguridad el citado Dositeo a exponer que no era el autor de la muerte de su hermano Luis como lo indicaba la denunciante, sino que el asesino era Albino y que por desgracia los hechos habían ocurrido en su propia casa de la calle de Cochrane al llegar a la de Concepción.

Y Albino tan pronto como dió muerte a su hermano, emprendió la fuga sin que hasta este momento se sepa su paradero.

La 4.a Comisaría que ha seguido trabajando en la investigación de este crimen aprehendió a otro hermano llamado Juan, por si acaso se encontrase complicado, pero luego fué puesto en libertad.

Dositeo quedó detenido ayer en la Sección de Seguridad mientras se comprobaba su aserto, es decir si era efectivo que no tenía responsabilidad alguna en la muerte de su hermano Luis.

Poco después se presentó a la Sección de Seguridad de donde había sido mandada a buscar especialmente por el subcomisario señor Moreno, la mujer de Luis que fué la que hizo el denuncio y la que declaró que, efectivamente, su marido le había dicho que Dositeo le sacó el puñal del cuerpo que Albino le enterró.

Dositeo con quien sostuvimos ayer una animada conversación, nos expuso que el asesino era su hermano Albino por rencores anteriores y que la víctima era por desgracia hermano suyo, pero un hombre de muy malos instintos como que anteriormente había causado la muerte de un hermano pequeño y estaba mezclado en otros hechos de gravedad de los cuales tenía conocimiento la policía.

Nos agregó Dositeo que se encontraba alejado completamente de toda clase de gentes sospechosas y aun hasta de la bebida. Que se hallaba a cargo de algunas propiedades y que trabajaba en su pequeño taller de la calle de Cochrane en la que ocurrió el crimen que hoy preocupa a la justicia.

Allí vive con su mujer y sus hijos que son muchos a los que atiende con todo esmero sin mezclarse en nada que no le importa.

No tiene más parte en la muerte de su hermano Luis la de que en los momentos del crimen se encontraran los protagonistas en el interior de su ca...

Esto lo sabe mu... ...n, la mujer del finado, tern... Dositeo y si me ha culpado es obra únicamente de la venganza.

Como se ve, el fratricidio de la calle de Cochrane sigue complicándose...

Mientras tanto, Albino no se encuentra por ninguna parte y Dositeo continúa detenido en la Sección de Seguridad.

Se aclaró el enigma del Mapocho

EL CADAVER DE LA MUJER ENCONTRADA EN EL RIO CORRESPONDE A BERTA GONZALEZ MUÑOZ

En nuestra edición de ayer dimos cuenta que el guardián de la Brigada Central Julio Casanueva, había encontrado en la ribera norte del río Mapocho el cadáver de una mujer que presentaba graves heridas en el rostro.

Por esta causa se creía que se trataba de un crimen.

El cadáver fué remitido a la morgue sin que pudiera ser identificado, pero las gestiones hechas en el día de ayer por el inspector señor Orellana permitieron establecer que el cadáver correspondía a Berta González Muñoz, domiciliada en el barrio de la Recoleta, de vida alegre y completamente entregada a la bebida.

Estos antecedentes hacen creer que no se trate de un crimen, sino de un accidente y que la González, al caer de bruces al río, se ha herido en el rostro al chocar contra las piedras.

Lo encontraron muerto

ERA MAYORDOMO DEL INSTITUTO AGRONOMICO

Víctima de un ataque repentino dejó de existir en el Instituto Agronómico don Manuel Jesús Durán que ocupaba el cargo de mayordomo de ese establecimiento.

La víctima tenía su domicilio en la calle de Maipú N.o 312 y falleció a la edad de 60 años más o menos.

El juez del crimen de turno fué avisado de este hecho con la debida oportunidad.

TODAVIA LA MUERTE DE L... MOYA

EN UN RECIPIENTE SE ENCONTRARON RESTOS ... LO QUE HA HECHO CREER EN UN ENVEN...

El juez señor Oyarzún ha seguido trabajando con toda actividad en el proceso que se instruye para establecer las causas de la muerte de la joven Leonila Moya Escobar que en toda la semana pasada preocupó la atención pública.

El hecho de haberse encontrado en algunos recipientes y ropas de la víctima restos de arsénico, ha hecho creer que la desgraciada muchacha fué también envenenada.

Ahora las investigaciones tratan de descubrir si la joven ingerió ese veneno para quitarse la vida o le dieron el arsénico en alguna forma que ella no se diera cuenta.

La agonía que sufrió la desgraciada no pudo ser más atroz, pues primero fué el ... fué víctima que ... probado con el ... autopsia y despué... veneno para el ca... biese ingerido co... vista del hallazgo ...

Como recordar... tores se encuentr... esta causa varias ... nes se cree co... muerte de la Mo... los antecedentes ... reunir la Sección ...

En la tarde de ... ron al Tribunal ... declarar en este ... son vecinos de la ... de la calle de San...

Se espera el re... men de las vísce... establecer si ha h... miento o no.

EL INCENDIO DE CALLE CO...

DOS PERSONAS QUEDARON DETENID...

A la 1 de la tarde de ... se produjo un incendio en la Casa Importadora de Loza y Porcelana, ubicada en Compañía N.° 2653, de propiedad de don Atilio Mardones.

La campana y las sirenas del Cuerpo de Bomb... alarma y las co... presteza de cost... ladaron al sitio ...

Allí armaron ... pezaron su activ... do extinguir el ... después de esfor...

Según las inve... ticadas por la S... ridad, uno de ... trasladó en el ... gado, el incendi... un galpón que ... rior de ese estab... de existe una ... mercaderías.

El fuego destr... del galpón.

La propiedad ... pero el establecim... gunos, cuyo mont...

Interrogado el ... nes, expuso que ... y media del día ... pintero Guillermo ... procediera a que... inútiles, lo que ... todo apagado ant...

No se da cuent... ese siniestro.

Varios trabaja... ma, a ser interr... ron que cuando el ... se había producido ...

La 1.a Comis... señor Mardones, ... Vargas, Alfredo ... gas, Humberto G... a Cristóbal Guiller... por la responsa... puede afectar.

Fuerza de la ... resguardó el orde... al lugar del incen... cionarios policiales ...

En la tarde, el ... de turno llamó al ... detenidos, y despué... denó la detención ... establecimiento, y ... Villanueva,, dejand... los demás.

Quintas - Chalets

$ 40,000 **Av. SAN GREGORIO**, casa quinta, espléndida construcción a una cuadra de la Avenida Irarrázaval y de la Avenida Macul, 11 por 62 metros, toda de cal y ladrillo. NADA DE ADOBES, hall, 5 habitaciones, toilette, dependencias. Deuda hipotecaria.

$ 50,000 **Av. PEDRO VALDIVIA**, casa quinta, 14 por 60 metros, recién refaccionada, frente estucado, hall, 7 departamentos, toilette, bodega, jardín, parrón, huerto frutal.

$ 55,000 **EN LOS GUINDOS**, a una cuadra de Av. Egaña, cerca de carros, 22 por 68 metros, casa moderna estilo CHALET, sólida construcción, 5 departamentos, toilette, instalada, gran parrón, arboleda escogida. Debe $ 20,000.

$ 65,000 **Av. SOTA**, en Los Leones, CHALET, 11 por 43 metros, muy bien construído, cal y ladrillo, hall, 6 piezas, toilette, jardines. Debe $ 25,000 Caja Hipotecaria.

$ 65,000 **Av. MACUL**, casa quinta, hall, 5 habitaciones, toilette, garage, con 2,800 metros c. gran frente, huerto frutal, gallineros.

$ 75,000 **JOSE MANUEL INFANTE**, casa quinta de esquina con numerosos departamentos, con 3,400 metros c. de superficie, a una cuadra de carros, plantaciones forestales. Debe $ 20,000 Caja.

$ 76,000 **ROMAN DIAZ**, elegante CHALET, dos pisos, consta de hall, 6 habitaciones, toilette, jardines, huerto frutal, gallineros. Debe $ 33,000 Banco Hipotecario.

$ 80,000 **Av. MIGUEL CLARO**, chalet moderno, hall, seis departamentos, toilette, GARAGE, alcantarillado, agua potable, con preciosa quinta 30 por 50 metros, gran parrón, huerto muchas flores. Debe $ 35,000 Caja.

$ 80,000 **SAN IGNACIO**, frente al Parque Cousiño, chalet dos pisos recién construído, dos halls, ocho departamentos, toilette, gran patio, terraza, GARAGE. Debe $ 27,000 Caja Hipotecaria.

$ 80,000 **Av. LEOPOLDO**, de esquina, a una cuadra de carros y camiones, 40 por 40 metros, elegante residencia un piso, con hall de 3 por 27 metros, ocho habitaciones, tres toilettes, dependencias, con GRAN QUINTA, huerto, parrón, gallineros.

$ 150,000 **AVENIDA MACUL**, chalet moderno, espléndida construcción, dos pisos, hall, doce habitaciones, tres toilettes, terraza, con GRAN QUINTA, de 40 por 100 metros, arboleda escogida, jardines, gallineros, caballeriza, chalet para GARAGE y residencia chauffeur. Debe $ 35,000 Banco Hipotecario. Grandes facilidades de pago.

$ 220,000 **Av. DEL SALVADOR**, elegante chalet, construcción de primera, en dos pisos, dos halls, diez habitaciones, dos toilettes, terraza, GARAGE con GRAN QUINTA de 4,000 metros cuadrados, parques, jardines, todo plantado, con frente a dos avenidas. Debe $ 106,000 Caja Hipotecaria. GRANDES FACILIDADES DE PAGO.

$ 240,000 **Av. PEDRO DE VALDIVIA**, chalet moderno, tres pisos, construcción sólida, primer piso: hall, salones, escritorio, gran comedor, dependencias. Segundo y tercero: hall, seis dormitorios, dos toilettes, galerías, terraza, con GRAN QUINTA de 4,500 metros cuadrados, parrón de fierro de cien metros, glorieta, gallineros, caballeriza, huerto, salida a dos calles, deuda hipotecaria.

$ 280,000 **EN TOBALABA**, cómodo chalet de dos pisos, dos halls, doce habitaciones, dos toilettes, GARAGE, pesebrera, cien por 230 metros cuadrados, parque inglés, viña, arboleda escogida. Debe $ 60,000 Caja.

CORDOVEZ y Cía. LDA. - MONEDA 1015 - Cas. 1710 - Tel. 1454

COMPRA — VENTA — ARRIENDO — ADMINISTRACION — REMATE DE PROPIEDADES — TRAMITACION DE PRESTAMOS BANCARIOS - HIPOTECARIOS — COMPRA - VENTA ACCIONES - BONOS

HERNIA

Todas las personas que sufran de una hernia deberán usar nuestro braguero patentado

TOTA

Este incomparable aparato es recomendado por miles de médicos de todas partes del mundo.

Es el único braguero que proporciona un tratamiento seguro de todas las hernias, hasta de aquellas que, a causa de su tamaño o de su antigüedad, fueran consideradas como incurables hasta la fecha.

El aparato TOTA es liviano, flexible y la pelota es rellenada con FACTIS (Masa de glicerina).

Este braguero es el único que proporciona un inmediato alivio de todos los casos de hernia, sin sufrimiento y sin paro de trabajo.

Pida folletos para tomar las medidas en el

INSTITUTO ORTOPEDICO ALEMAN

SAN ANTONIO 540.—SANTIAGO.— CASILLA 3494.

Depilatorio WAGH...

INSTANTANEO E INFALIBLE

Visítenos y le haremos una demostración gratuita

GALERIA COLONIAL — MERCE...

Departamento 35

Continúa desarrollándose la huelga iniciada por los obreros de la industria del cuero

lga iniciada el Sábado
asado por el gremio de tra-
que desarrolla sus activi-
la industria del cuero, ha
desarrollándose ayer, ha-
dherido a ella los gremios
adores, trabajadores de
e construcción y pastele-

egados designados por el
los obreros de fábricas de
establecimientos de curti-
ncurrieron a la sesión de
organismos obreros para
dhesión a este movimiento
cia, que tiene como fina-
eguir la abolición de la

ICIPALES ACTIVIDADES PROMOTORES DE LA HUELGA

30 A. M. se dió comienzo
blea general en el Teatro
local que estaba total-
upado por los obreros y
l ramo. Se hicieron repre-
Sindicato Industrial del
e Potrerillos, cuya dele-
o una exposición de la si-
que se encuentran los
s de ese mineral y los
e panificadores, carroce-
es y enlozados y otros.
e levantarse la asamblea
el siguiente voto:
reros y obreras de la in-
el cuero, en situación de
eral y reunidos en asam-
en el Teatro Esmeralda,
ana del 2 de Noviembre,
representar a la opinión
general y a los produc-
do Chile:
novimiento de protesta en
cuentran empeñados, obe-
principio de justicia y
sus intereses amenaza-

ctitud del Gobierno y Caja
Obligatorio al pretender
or la fuerza una ley que
adores repudian, revela
d meridiana que lo único
uen esas entidades es
dinero de los trabajado-
realizar sus vergonzosos
y banquetear a unos cuan
sin moralidad de ninguna

a la actitud ilógica y an-
del Gobierno y Caja del
os trabajadores declaran
únicos responsables de la
actual son las entidades
por no querer derogar la

ta, además, la situación
la adhesión de los diver-
s, continuará con todo
y por tiempo indefinido
nto para obtener la dero-
la expresada ley.
almente, a los trabajado-
n no lo han hecho, su más
idaridad para obtener to-
el triunfo deseado".

izó después un desfile que
s calles centrales, pasó por
" y se disolvió en la Pla-
as.

E LA TARDE DEL COMITE

el comité en sesión ple-
nó conocimiento del si-
egrama llegado de Talca:
W. se adhiere a vuestro
.—(Firmado): A. Concha.

on representar por tres
las fábricas de tacos de
Santiago, los que pasaron
el comité.
antener el orden de la
eral, se aprobó el siguien-

rando la gravedad del
actual, la industria del
exos acuerda:

"Nombrar una comisión de tres camaradas para que en unión de los delegados de las organizaciones adheridas constituyan un Comité de Huelga, y éste, de acuerdo con la resolución que adopten los gremios de la Unión Gremial, voten el paro general en Santiago, determinando día y duración".

Se nombraron además las siguientes comisiones: a la Federación de Obreros de Imprenta, Suárez y Salas; a los carroceros, L. Solís, Alfaro y M. Solís. a los ferroviarios, Carlos Sepúlveda, J. Oñate y Juan González; a la Sociedad de Cortadores de Carne El Adelanto, J. Pérez, Riquelme, Jiménez, Cañete, M. Pérez y M. Ramírez.

En seguida se leyó la adhesión de la Unión Sindical de Obreros de Molinos, institución que resolvió acompañar al paro en cuanto se estime oportuno, dejándose constancia que ya hay dos personales en huelga.

Se nombraron delegados para constituir el comité general de la huelga a los siguientes compañeros: D. Villagra, N. Villagra e Ismael Ramírez.

CONSTITUCION DEL COMITE GENERAL DE LA HUELGA

De acuerdo con la resolución aprobada se nos pide invitar, con carácter de urgencia a los delegados de las organizaciones adheridas al paro para hoy, a las 9 de la mañana, en Bandera 542, para constituir el Comité General. Pueden asistir a ésta y demás sesiones, por derecho propios, los secretarios generales de los organismos adheridos.

INCIDENCIAS FRENTE A LA AMERICAN SHOE FACTORY

Después de haberse reunido una parte de los huelguistas en el Hogar Sindicalista de los Panificadores, se dirigieron al local donde funciona la Fábrica de Calzado de la Sociedad Anónima American Shoe Factory, cuyos operarios no han solidarizado con el movimiento.

Fuerza de policía montada resguardó el orden durante esta manifestación e impidió que los huelguistas se acercaron al local del establecimiento, a fin de evitar cualquier rozamiento.

Los huelguistas se mantuvieron allí a alguna distancia, hasta que los obreros de la fábrica mencionada abandonaron sus labores diarias.

Tuvimos oportunidad de hablar en aquellos instantes con el gerente de la sociedad:

"Es el único establecimiento de esta especie que está desarrollando normalmente sus labores, nos dijo.

La sociedad que represento está firmemente resuelta a cumplir con la ley 4054, como lo están los obreros. Creo que a no mediar una fuerza mayor, el personal de trabajadores de mi dependencia seguirá laborando con la regularidad habitual, para lo cual contamos con el apoyo que nos presten las autoridades".

LA CONCENTRACION DE HOY EN EL ESMERALDA

La concentración general se efectuará a las 9 de la mañana de hoy en el Teatro Esmeralada.

Concurrirán a este sitio todos los gremios que han hecho ya efectivo el paro.

LA FEDERACION OBRERA REGIONAL CHILENA

Los gremios adheridos a esta organización que a continuación se indican declararon el paro a mediodía en señal de protesta por la ley 4054:

Unión en Resistencia Estucadores.
Unión en Resistencia de Baldosistas.
Unión en Resistencia de Albañiles.
Unión en Resistencia de Hojalateros y Gasfiters.
Federación de Pintores.
Sindicato de Empajadores de Damajuanas.
Unión en Resistencia de Ladrilleros.
Unión en Resistencia de Carpinteros, Mueblistas y Ramos Similares.
Sección Santiago de la Federación de Obreros de Imprenta.

Se cita a asamblea plena para hoy a las 7 A. M., en el local de los tipógrafos, Eleuterio Ramírez 1357. Obreros de Imprenta, Eleuterio Ramírez 1357.

CONSEJO INDUSTRIAL DE ALIMENTACION (SECCION FIDEEROS)

En la reunión del Domingo próximo pasado, con asistencia de todos los personales de las distintas fábricas de fideos de la capital, se acordó adherir al paro general que preparan los gremios obreros.

UNION GREMIAL DE ELABORADORES EN MADERAS

Ayer paralizaron sus labores los siguientes personales de barracas: La San Pedro, La Mapocho, La Serena, La Frontera, La Chilena, La Estrella, Los Andes y El Siglo.

Se nombraron las siguientes comisiones para los de Buques y Maderas: Segundo Cruz, Bernardino Escárate, Juan Vergara, Salinas, Alarcón y Delgado.

Para Ambos Mundos: Juan Allende, Luis Zúñiga y Ramírez.

Se cita para hoy, a las 8 A. M.

LA PARTICIPACION DE LOS PANIFICADORES

Después de las asambleas celebradas antenoche, con asistencia de los elementos organizados, libres y mensuales del gremio de panaderos, el movimiento entre estos trabajadores se ha seguido desarrollando.

Numerosas comisiones han recorrido todos los barrios de la capital y los establecimientos del ramo en toda la ciudad han parado sus labores.

El Hogar Sindicalista de los Panificadores, ubicado en la calle Castro 359, ha sido el centro de actividad.

Han llegado informaciones de Valparaíso, Rancagua y otras ciudades, haciendo saber que el movimiento ha tenido eco en esas localidades.

La Junta Relacionadora de la Unión Sindical se ha declarado en sesión permanente en el local de esa orgaización.

LA FEDERACION DE OBREROS DE IMPRENTA HARA EFECTIVO DESDE HOY EL PARO

Todos los personales de las imprentas de obras de Santiago, celebraron una asamblea plena en la tarde de ayer, acordando plegarse al paro general a contar desde la madrugada de hoy y por un plazo de dos días, pudiendo hacerse indifinido si los gremios adheridos a la Regional Chilena así lo resuelven.

Hoy, a las 8 A. M. habrá nueva asamblea, debiendo asistir todos los personales.

El Directorio que asumió sus funciones anoche y que tendrá a su cargo el movimiento actual, es el siguiente:

Pedro N. Arratia, secretario general; Fortunato Rafaelli, secretario de actas; tesorero, Otilio Fulefi; directores: Eduardo Tiselé, Juan Farías, R. Rodríguez, Carlos E. Zamora, Gustavo Dávila, J. Orellana, Rafael Rocha, Carlos Ruz y S. López.

Se nos pide advertir a los delegados de talleres que deben presentarse a los respectivos personales y patrones a notificarle el acuerdo del paro general.

UNION DE CARROCEROS Y OBREROS DE GARAGES

Este gremio se reunirá hoy, a las 6 P. M., para seguir tratando sobre la adhesión al paro. Especialmente se encarece la asistencia a los siguientes personales: La Nacional, Iberia, Santiaguina, Favanchi, Carlos Donzett, Garage Santiago, Garage Inglés, Manuel Gamboa, Garage Rubio y a todos los garages y carrocerías.

LOS FERROVIARIOS DESIGNAN TRES DELEGADOS AL COMITE DE HUELGA

Reunidos ayer tarde los ferroviarios en Bascuñán 542, oyeron la explicación dada por delegados del Comité de obreros de la inductria del cuero, acerca del movimiento huelguista, acordando designar tres delegados ante el Comité General de huelga que se constituirá hoy, a las 9 A. M., en Bandera 542.

Estos delegados estudiarán la situación y se pronuncien sobre el movimiento.

LA UNION GREMIAL DE OBREROS Y EMPLEADOS SE PRONUNCIA ESTA NOCHE

A las 9 P. M., se reunirá este organismo, formado por delegados y secretarios generales de instituciones de Santiago, para resolver si se declara un paro general de todas las actividades.

En el caso de acordarse este paro, se nos informa, se haría efectivo desde mañana.

ADHESION DE LA CONVENCION DE LA F. O. CH. DE ANTOFAGASTA

El Secretario General del Comité pro-abolición de la Ley 4054 de la industria del cuero, recibió la siguiente adhesión:

"Convención Provincial F. O. Ch., saluda organización del cuero y solidariza petición abolción Ley 4054. —(Firmado)— **Laureano Castro**, Presidente.

DECLARACION DE LA FEDERACION OBRERA DE CHILE ANTE LA HUELGA PRO ABOLICION DE LA LEY 4054

Reunida anoche la Junta Ejecutiva de la Federación Obrera de Chile, adoptó el siguiente:

"La Junta Ejecutiva de la Foch, en reunión celebrada el Martes 2 de Octubre, ante el movimiento de huelga subsistente declarado por el Comité pro-abolición de la Ley 4054, que concuerda, exactamente con las resoluciones del último Congreso Nacional de la Foch **declara su simpatía hacia el movimiento** decretado por los gremios en huelga mientras sus organismos dependientes de Santiago, resuelven la adhesión al paro general."

EL CONGRESO SOCIAL OBRERO SE ADHIERE AL MOVIMIENTO

Anoche se reunió en Asamblea el Congreso Local Obrero con la asistencia de la totalidad de las delegaciones que lo forman.

Después de un amplio debate en el cual participaron numerosos delegados fué aprobada por unanimidad la siguiente declaración:

"El Congreso Social Obrero de Chile, declara que el paro general de los diversos gremios obreros en contra de la Ley 4054, es el resultado lógico de la negativa tenaz del Gobierno de reformar dicha Ley tomando en consideración los deseos e intereses de la clase obrera del país.

En tal virtud, simpatiza con este movimiento y cree que debe mantenerse hasta conseguir la derogación de una Ley que se desea sostener en vigor sin reconocer sus errores y la injusticia que envuelve no considerar los intereses de los más afectados con ella."

EN LAS PLAZAS RECOLETA Y ARGENTINA, SE EXPENDERA HOY PAN MUNICIPAL

Debido a la adhesión del gremio de panificadores a la huelga de los obreros de la industria del cuero, desde ayer se ha empezado a notar en esta capital la escasez de pan.

A fin de subsanar la falta de este alimento, el Director de Subsistencias de la Municipalidad, señor Boza Lillo, ha arbitrado los medios a fin de que el pueblo no tenga que sufrir por ese capítulo.

En efecto, en una conferencia que celebró ayer el señor Boza con el señor Raúl Otero, concesionario y distribuidor de pan a los diversos mercados municipales, se acordó que, desde hoy, a las 6 de la mañana, se enviaran camiones cargados de ese artículo a la Plazas de Recoleta y de la Estación Alameda, para que sea expedido al precio de ochenta centavos el kilo.

A objeto de que los camiones no sean asaltados por los obreros huelguistas, la Prefectura ha dispuesto que guardianes de la policía los custodie.

Según nos manifestó el señor Otero, el pan se venderá en los sitios públicos antes señalados durante todo el día, hasta las seis de la tarde, esto es, sin tomar en consideración que, como de costumbre se expenderá ese alimento en los mercados.

UNION GENERAL DE METALURGICOS

Esta organización ha citado a junta general a los organizados y no organizados para hoy, a las 5 P. M., para tratar sobre el paro general.

LAS ACTIVIDADES DE AYER DE LOS DUEÑOS DE PANADERIAS

La Unión de Fabricantes de Pan, nos proporcionó anoche la siguiente información:

"A las 3 P. M., concurrieron los señores Humberto Scapini, Eusebio García, José Alday, Felipe Solé y José Ferrer, en representación de los industriales de panaderías de Santiago, a pedir al señor Ministro de lo Interior, la adopción de medidas que solucionen el problema creado con la huelga de panificadores. El señor Ministro les contestó que no había recibido petición alguna de los obreros; lo cual le parecía indispensable para solucionar el conflicto.

La Dirección del Trabajo, por intermedio del Tribunal de Conciliación, citó al Presidente de los industriales, señor Scapini; con el objeto de hacer participar este Tribunal en la solución de la huelga. Esta reunión se celebrará mañana.

Los industriales de panaderías se reunieron, a las 6 P. M. y acordaron insistir ante las autoridades en la pronta solución de este conflicto. También se dió cuenta que habían fracasado las gestiones patronales para obtener que los trabajadores vuelvan a sus faenas: en consecuencia, las panaderías permanecerán cerradas el día de mañana.

Mañana se celebrarán reuniones de industriales de panaderías, en el local de la Galería Alessandri, a las 10 A. M. y 4 P. M., para seguir estudiando la manera de solucionar esta grave huelga."

LA JUNTA EJECUTIVA DEL PARTIDO DE LOS ASALARIADOS "USRACH" ANTE EL MOVIMIENTO HUELGUISTA

Anoche celebró sesión este Cuerpo Directivo de los Asalariados de la República, y por la unanimidad de sus miembros asistentes, se acordó lo siguiente:

"La Junta Ejecutiva del Partido de los Asalariados "Usrach" ante la indiferencia condenable del Gobierno para efectuar las reformas que se imponía hacer a la Ley 4054, pedidas desde tiempo atrás con insistencia por diversos organismos obreros, a fin de dejarla en condiciones satisfactorias para la clase asalariada,

Acuerda:

1.o Apoyar en forma decidida y resuelta el movimiento iniciado por el gremio de la industria del cuero y otros, que piden la abolición de la Ley 4054;

2.o Exigir a todos sus afiliados que dentro de sus sindicatos apoyen el actual movimiento huelguista;

3.o Recomendar a sus parlamentarios continúen secundando esta campaña hasta conseguir sean una realidad las justas aspiraciones de los obreros.

¡Sorprendente! fué el éxito obtenido ayer por

Gath & Chaves

con motivo de iniciarse la primera GRAN VENTA extraordinaria de temporada.

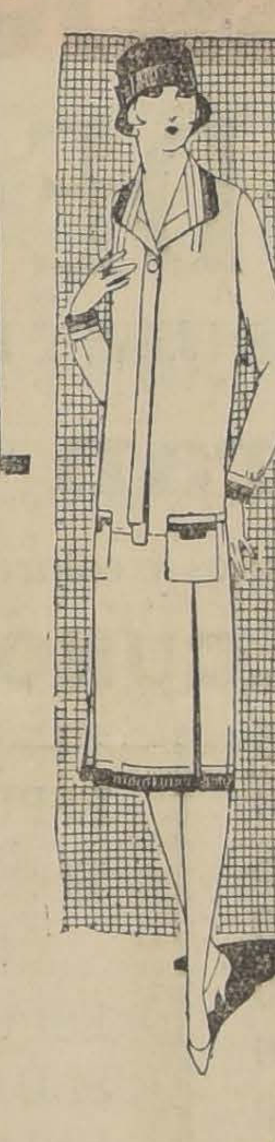

Vestidos, Tapados, etc.:

VESTIDOS en velo de algodón, con impresiones de moda, variedad de gustos y formas, para señoras y jovencitas, a $ 38.00

VESTIDOS de velo de hilo, con muy lindas impresiones, artículo de moda, a $ 58.00

VESTIDOS en crepé de hilo fantasía, combinados con velo liso, a $ 85.00

TAPADOS en lana fantasía, artículo de mucha novedad, para jovencitas y señoras, a $ 145.00

GUARDA-POLVOS en brin crudo de Holanda, muy rica clase, modelo muy práctico, talles 44 al 52, a $ 58.00

Gran rebaja de precio en los modelos de Vestidos en seda, para calle y visita.

EN SEDERIAS

el enorme surtido de colores, tramas, fantasías y dibujos obligan el comentario.

¡¡PRECIOS EXCEPCIONALMENTE BAJOS!!

Jersey, Crepé de Chine, etc.:

JERSEY de pura seda, calidad reforzada, fabricación suiza, especial para vestidos, ancho 160 ctms., el metro .. .. .. $ 42.00

CREPE Georgette, de pura seda, tejido de gran actualidad, especial para vestidos, adornos y combinaciones, ancho 100 ctms., el metro .. .. .. $ 19.50

MAROCAIN de hilo y seda, muy práctico (lavable), especial para vestidos de señoritas y niñas, ancho 100 ctms., el metro .... $ 10.50

RETAZOS

Presentamos un surtido colosal, en todos los tejidos de la presente estación, y a precios irrisorios.

Sombreros, Hormas, etc.:

SOMBREROS en paja suiza, adornados de cinta gros-grein, colores variados, estilos de última moda, a $ 68.00

SOMBREROS en paja tagal, picot y florina, desde $ 48.00

SOMBRERITOS capotitas en paja tagal, adornados con cinta, colores variados, para niñitas, a $ 32.00

HORMAS para niñas en paja tagal, picot florina y mallina, desde $ 11.90

HORMAS para señoras, colores y modelos de última moda, desde $ 19.90

CLOCHES importados, en medio fieltro, colores surtidos, a $ 15.90

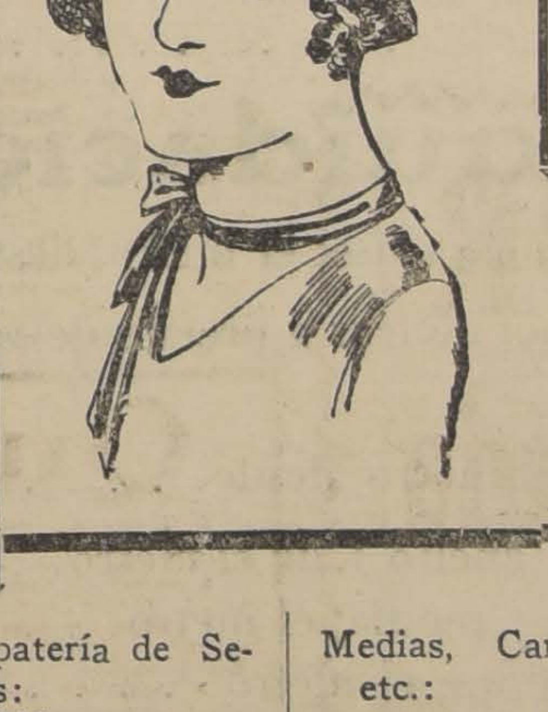

Corsés, Fajas, etc.:

CORSES-FAJA en buen coutil, forma cómoda y envolvente, a $ 9.80

FAJAS elásticas para reducir las caderas, adaptable para la moda actual, en todos los talles, a.. $ 38.90

CORSES-FAJA en rico coutil, lisas, con pocas varillas, largo de caderas, en colores rosa y celeste, a.. .. .. $ 18.90

SOSTEN-SENOS en opal de color, con adornos de encajes, artículo de mucha aceptación, a.. .. $ 4.95

Camisas, Calzones, etc.:

CAMISAS en fino bramante, vainillados a máquina, a.. .. .. $ 3.90

CALZON, haciendo el juego, a.. .. .. .. $ 3.90

CAMISA de noche, en rico bramante, forma kimono, a.. .. .. $ 8.90

CAMISAS en bramante extra, bordados a mano, desde. . . . $ 9.90

CALZON haciendo juego, desde .. .. .. $ 8.90

En Zapatería de Señoras:

ZAPATILLAS con combinación de cabritillas cáscara, modelo elegante, el par.. $ 39.50

ZAPATILLAS de charol, combinada con gun metal café claro, taco de suela, punteado a la vista, modelo de gran fantasía, el par . . $ 45.00

CREMA "Bostonian", en frascos, artículo de calidad insuperable, blanca, negra o café, el frasco. . $ 3.90

Bramantes, Sábanas, etc.:

BRAMANTE "Gath y Chaves", especialidad de la Casa, ancho 82 ctms., el metro.. .. .. $ 1.80

TELA antigua a cuadros, color, en 1|2 hilo, especial, para manteles, ancho 160 ctms., el metro . $ 13.50

SABANAS de baño, género esponja blanco, con guarda color.. $ 17.50

BATAS de baño, esponja blanco, $ 47.50, a rayas, color. . .. $ 49.50

Medias, Camisetas, etc.:

MEDIAS todas de seda lisa, en colores de última creación, el par.. .. .. $ 4.70

MEDIAS en velo de hilo, lisas, en todos los colores de moda, el par .. .. $ 5.50

MEDIAS todas de seda, en calidad muy durable y en todos los tonos de moda, el par.. .... $ 6.95

CAMISETAS algodón, punto tricot, escotadas con media manga, en colores rosa, celeste y blanco. . $ 4.40

CALZONES en jersey hilo, con elástico en la cintura y pierna, a.. .. .. $ 14.50

COMBINACIONES en punto tricot de algodón escotadas, sin mangas, con adornos de encaje en las piernas, a... .. .. $ 17.50

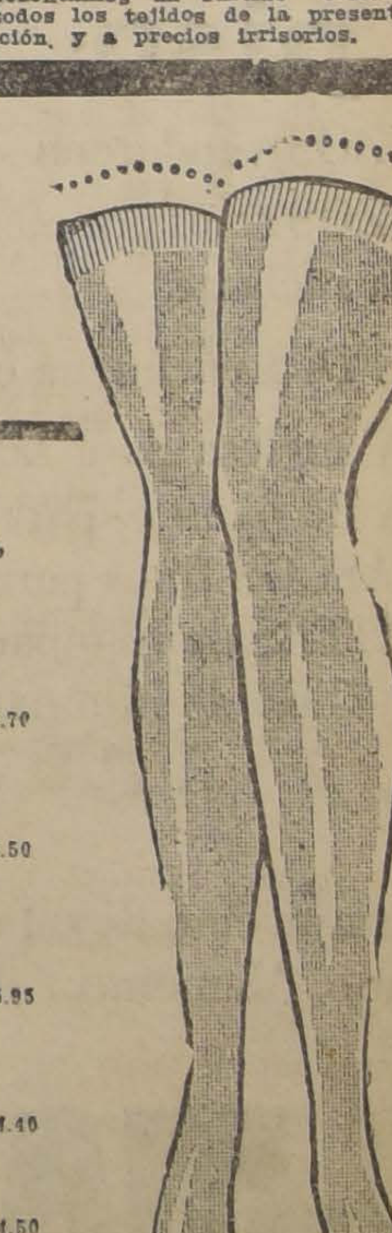

mantenimiento de la Corte de Serena

OMISION DE VECINOS DE ESA CIUDAD, PRESIDIDA POR EL ENDENTE DE COQUIMBO, SOLICITO DEL PRESIDENTE LA REPUBLICA, LA NO SUPRESION DE ESE TRIBUNAL

arde de ayer se acercó a
cia de la República la co-
vecinos enviada a la capi-
ciudad de La Serena, y
entación de las provincias
bo y Atacama, y que vie-
objeto de solicitar de los
úblicos el mantenimiento
e de Apelaciones de La
ya supresión ya ha trata-
últimas sesiones, el Se-
República.
sabe, la comisión la com-

ponen los señores Ricardo Costa Pellé, Intendente de Coquimbo; el primer alcalde de La Serena, don Melquisedec Galleguillos; don Emilio Donoso, don Aurelio del Río y don Gabriel González.

El Excmo. señor Figueroa Larraín escuchó con suma atención las razones que le dieran sus visitantes sobre la necesidad que existe para no acordar la supresión de la Corte de La Serena, y les declaró que haría todo cuanto estuviera de su parte a fin de evitar que tal cosa sucediese.

Antes de despedirse la comisión del Presidente de la República, le entregó el memorial en que se hacen ver las razones de justicia en que se apoya la petición de los habitantes de Atacama y Coquimbo, y cuyas parte principales publicamos en nuestra edición de ayer, en el reportaje al Intendente de Coquimbo, señor Costa Pellé.

PAGARA A LOS EMPLEADOS PUBLICOS

ANTO SE DESPACHE LA LEY DE PRESUPUESTOS

é la declaración quen nos
el Director del Tesoro
tar una pregunta nues-

icionado funcionario nos
información que publi-
ediciones anteriores, en
de que la Caja Fiscal
n fondos suficientes para

efectuar el pago en cualquier momento.

El mayor o menor retardo en la cancelación de los sueldos correspondientes al mes de Octubre, depende, en consecuencia, del Congreso Nacional, terminó diciéndonos el señor Rengifo.

SE POSTERGA UNA CONFERENCIA

LA SEÑORA AMANDA LABARCA DISERTARA, EL MIERCOLES 10, EN LA ESCUELA DE ARTES Y OFICIOS

En nuestra edición anterior anunciamos la conferencia daría mañana, en el teatro de la Escuela de Artes y Oficios, la distinguida educacionista, señora Amanda Labarca.

Esta disertación de la señora Labarca, que será acompañada de un interesante programa artístico musical, ha sido postergada para el Miércoles 10 del actual a la hora ya anunciada.

IMA EXCURSION DE A Y. M. C. A.

ado 30 de Octubre, por
3.10 P. M., partió un nu-
rupo de socios y algunas
a Valparaíso, desde don-
fectuaron diversos paseos
alrededores del puerto.
mingo en la mañana, en
peciales, se visitaron las
as, diversos puntos de la
Viña del Mar, Miramar y
eo.
tarde, un hermoso paseo
n, en donde se desarrolla-
gos en la playa y las on-
vieron en el Hotel Nava-
resando al atardecer a
lso.
nes, en un vaporcito es-
ente puesto a disposición
visitas, se hizo un viaje a
Verde.

Sindicato Industrial de Concesionarios

CLUBS POLITICOS Y SOCIALES

Recientemente ha quedado constituída en Santiago esta entidad de defensa económica, cuyo directorio es el siguiente: presidente, don Pedro 2.º Araya; vicepresidente, don Abelardo Mella Castillo; secretario, don Luis Villarroel; tesorero, don Carlos E. Cerda, y directores los señores Pedro Gaete, Ramón Ahumada, José M. Batle, José T. Zúñiga, y José Manuel González.

Esta institución está llamada a desarrollar una fuerte labor, de acuerdo con sus principios, y congrega a casi la totalidad de estos comerciantes e industriales de Santiago.

Mañana Jueves celebrará sesión de Asamblea, para terminar la aprobación de los Estatutos. Toda correspondencia debe dirigirse a Rosas 1049.

EL BAILE EN LA U. E. CH.

Brillantes caracteres de lucimiento revistió el baile organizado por el Centro Social del Telégrafo Comercial, en los salones de la UECH. En medio de una franca alegría transcurrieron veloces las horas, dejando en el ánimo de los asistentes una grata impresión.

En resumen, la forma entusiasta y brillante en que se desarrolló esta reunión, marca un éxito de ponderación.

EJERCITO Y ARMADA

RAID AEREO A VALDIVIA SE INICIARA HOY

SI NO HAY INCONVENIENTES A ULTIMA HORA

nte estos ultimos días, en
ódromo de El Bosque se han
a efecto todos los prepa-
necesarios para la verifi-
del raid aéreo a Valdivia
ha proyectado con el ob-
participar en la celebra-
las Fiestas del Riel, que se
n el 7 próximo en esa ciu-

rán parte en esta empresa el avión "El Ferroviario" y un Junker. El primero será piloetado por el Capitán Soza e irá como pasajero el Director de Aeronáutica, Comandante Veloso; el Junker será dirigido por el Capitán Acuña.

El raid se hará en tres etapas, aterrizando en Concepción, Temuco y Valdivia. En esta última los aviadores permanecerán alrededor de una semana y ejecutarán una serie de vuelos sobre los pueblos de las cercanías.

Según se nos informó en la tarde de ayer, posiblemente en la mañana de hoy se inicie el raid. Para esto se encuentran ya ambos aviones preparados. En caso de sobrevenir un inconveniente a última hora, se aplazaría la partida, para pasado mañana.

URSO DE INFORMACIO- ARA OFICIALES SUPE- S. — Se ha expedido un
por el cual se posterga
l 18 de Noviembre actual
ino del curso de informa-
para oficiales superiores,
nciona en la Escuela de
ión de Infantería.
curso se inició el 4 de Oc-
róximo pasado y durará 6
s.

ISTAS DE LAS UNIDADES BALLERIA. — El Coman-
de la Brigada de Caballería, Coronel don Aníbal Parada, después de pasar revista al Regimiento Coraceros, de guarnición en Viña del Mar, continuará revistando las otras unidades del arma.

COMANDANTE SUPLENTE DE LA GUARNICION. — Ayer se ha hecho cargo de la Comandancia de la Guarnición de Santiago, en calidad de suplente, el Coronel don Juan Carlos Pérez.

El nuevo Comandante durará **en su cargo, mientras el titular, General** don Orozimbo Barbosa, hace uso de una licencia de 15 **días, que se le ha concedido.**

EL CAMINO QUE CONDUCE A LOS POLVORINES DE BATUCO. — El Ministerio de la Guerra ha enviado un oficio al de Obras Públicas, solicitando el arreglo del camino que une la Estación de Batuco del Ferrocarril de Santiago a Valparaíso con el camino que va de la capital a Los Andes.

Entre las razones en que funda su solicitud el Ministerio peticionario, figura la necesidad de tener una vía expedita en toda época del año, para ir a los polvorines, que se encuentran en esa **región.**

LOS ALMACENES DE LIQUIDACIONE

PRESENTAN UN NOVEDOSO Y VARIADO SURTIDO EN SEDAS LISAS Y DE FANTASIA, LANAS Y GENEROS DE HILO Y ALG

Acuda pronto a esta gran venta extraordinar

y podrá comprar toda clase de telas de Verano en dibujos y colores de refinado gusto a **precios sumamente económico**

PRECIOS DE ALGUNOS ARTICULOS

VELOS floreados, 100 dibujos diferentes el metro. . . . . . $ 1.35
VELOS floreados muy finos, ancho 1 mt.; el metro. . . . . . $ 1.60
BRINES de hilo, dibujos de fantasía; el metro. . . . . $ 1.95
CRETONAS en 50 dibujos; el metro. . . . . $ 1.90
OPALES finos, colores, saldos, ancho 1 mt.; el metro. . . . $ 2.40
BRINES de hilo en colores lisos; el metro $ 4.80 y. . . . . $ 2.40
ESPONJAS y crepés de fantasía, ancho 1 mt.; el metro. . . $ 2.90
FULARES ½ seda, en colores firmes, 500 dibujos; el mt. . $ 3.90
OPALINAS finísimas para ropa interior, brillante como una seda, ancho 1 mt.; el metro. . . . . $ 5.80
VELOS de hilo con guardas de última novedad, de 1 metro de ancho; el metro. . . . . $ 3.90
POPELINAS ½ seda, para camisas; el metro. . . . . $ 4.90
PONGE de seda, 50 colores; el metro. . . . . $ 7.90
OPAL de seda, ancho 1 metro, pequeños defectos de fabricación; el metro. . . . . $ 8.90

TUSSOR crudo, en buena calidad; el metro. . . . . $
ESPUMILLAS francesas, ancho 1 mt.; el metro. . . . . $
TUSSORES de fantasía, estilo RAYON, con guardas muy bonitas; el metro, precio de corte. . . . . $
ESPUMILLAS gruesas para trajes; el metro. . . . . $
SEDAS gruesas, para tapados; el metro. . . . . $
VELOS de seda e hilo, dibujos de verdadero gusto, ancho 140; el metro. . . . . $
POPELINAS de lana, especiales para plisar, en 24 colores; el metro. . . . . $
POPELINAS muy finas, en 130 cmts. de ancho, 15 colores de moda; el metro. . . . . $
COVER-COAT finísimo, en 18 colores de moda, ancho 140; el metro. . . . . $
KASHA, lo más fino, 11 colores, 140 cmts.; el metro. . . . $

2º piso: Liquidación de Saldos y Géneros barat

LIENZOS venderemos en buena clase; el metro, desde. . . . $ 1.—
LIENZOS finos por piezas y por metros a precios de verdadera réclame.
TOCUYOS en buena clase; el metro, desde. . . . . $ 1.—
CREA inglesa para sábanas, ancho 1.70; el metro. . . . . $ 3.20
CREA de ½ hilo, para plaza y media; el metro. . . . . . . $ 5.90
DAMASCOS finos para manteles; el metro. . . . . $ 8.90
GRANITES de hilo para servilletas; el metro. . . . . $ 5.90
GRANITES de hilo para manteles, ancho 175; el metro. . . $ 12.80

GENEROS para visillos; el metro. . . . . $
CEFIROS en buena clase, un poco manchados, ancho 1 mt.; el metro. . . . . $
HOLANDAS de hilo para delantales, en buena clase; el mt. $
GENEROS de algodón, gruesos, y percalas para vestidos; el metro. . . . . $
PIEL blanca en buena clase; el metro. . . . . $
VARIOS saldos de géneros que valían $ 5 y 6, el metro a. . $
COTI para colchones en buena clase; el metro. . . . . $
COTI adamascado en muy buena calidad: el metro. . . . . $

CONFECCIONES

Por terminación de este departamento, liquidaremos toda la existencia a precios de verdadero regalo. Hay vestiditos para niñitas desde $ cada uno. Mamelucos de brin de hilo para niñitos, desde $ 3.90; delantales para señoras, ropa interior, batas, matinées, combinaciones y artículos más.

ALMACENES DE LIQUIDACIONE

ESTADO 135 -:- DELICIAS 3035

Una Demostración

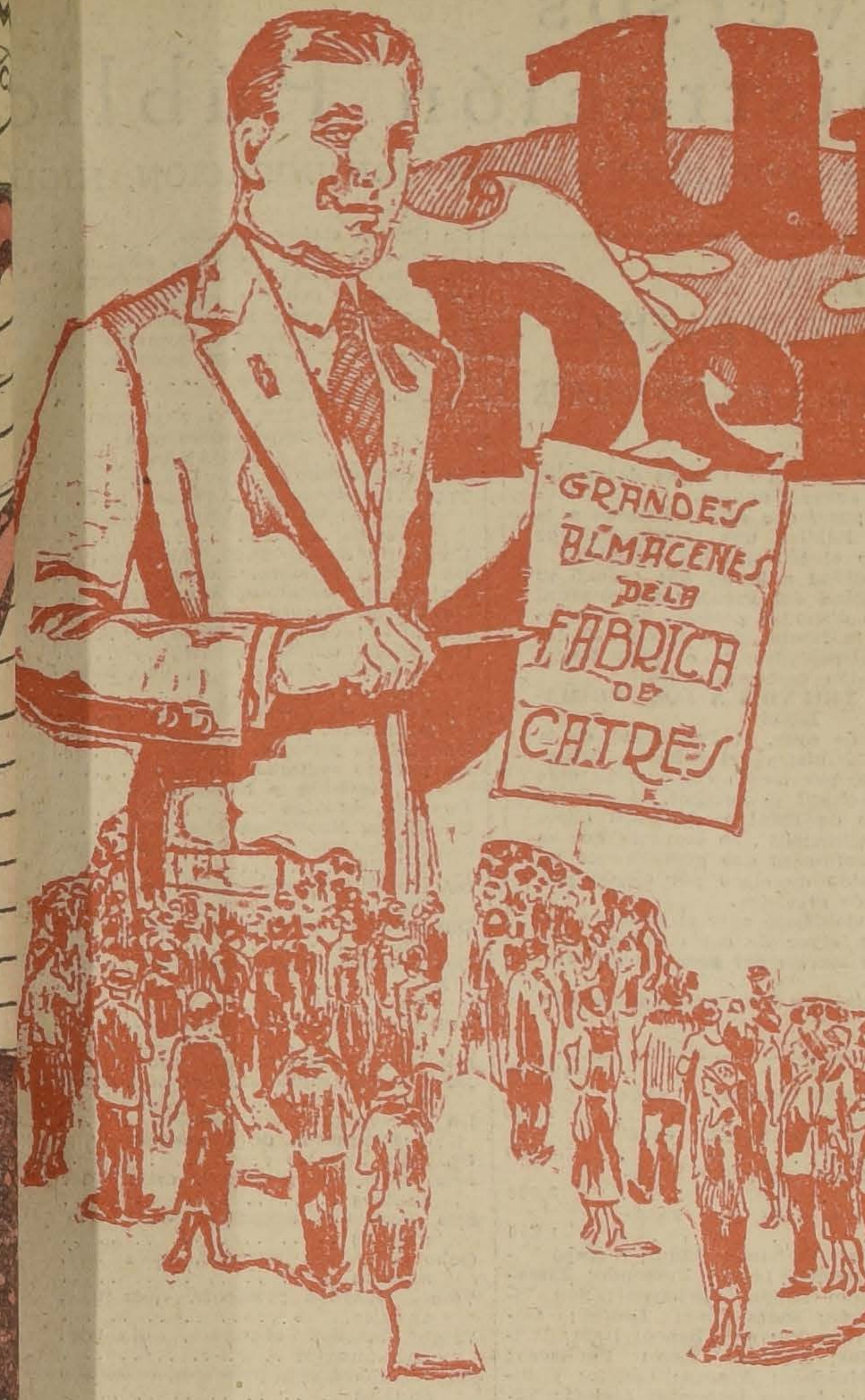

Plena y convincente de que nuestra casa no ha sido jamás superada, la damos hoy con los artículos que aquí presentamos, a precios tan bajos como nunca se habían visto en Santiago

En Blanco

CREAS

REA cruda sin apresto, en 160 ctms. de ancho, a $ 3.40; y en 140 ctms., el metro . . . . $ 2.80

REA blanca similar a la afamada marca "FLORENCIA", en 200 ctms. de ancho, $ 6, y en 180 ctms. el metro . . . . $ 5.00

A INCOMPARABLE CREA, marca "FLORENCIA", sin rival por su gran calidad, en ancho de 200 ctms,, $ 6.80, y en 180 ctms., el metro . . . . $ 5.80

REA de puro hilo de Escocia, en ancho de 180 ctms., liquidamos totalmente dos espléndidas calidades, a $ 21, y el metro, a. . . . . $ 17.00

DAMASCOS Y GRANITES PARA MANTELES

AMASCO italiano en 160 ctms. de ancho, ofrecemos dos excelentes calidades, el metro, a $ 8.50, y . $ 7.50

AMASCO inglés, recomendado por su extremada duración, en ancho de 180 ctms., el metro, a. . $ 10.50

AMASCO en colores oro, azul y grana, con dibujos apropiados para mesitas de té, en 140 ctms. de ancho, el metro, a. . . . . $ 9.50

RANITE de algodón, para manteles, en 200 ctms. de ancho, $ 12, y en 170 ctms., el metro, a. . . . . $ 10.50

RANITE medio hilo, en 200 ctms. de ancho, el metro, $ 14.50, y en 180 ctms., el metro. . . . . $ 13.50

OALLAS, SABANAS, CAPAS Y BATAS DE BAÑO

OALLAS de felpa blancas, de la acreditadísima marca "CANNON", una de las mejores calidades que se conocen. Ofrecemos un inmenso surtido a $ 3.90, 4, 3.80, 3.40, y. . . . . $ 2.80

OALLAS de la sin rival felpa "OSMAN", la marca de fama mundial. Disponemos de un gran lote que liquidamos a los precios de $ 7.90, $ 6.50, $ 5.90, y . . . . . $ 4.80

ABANAS de baño blancas, con guardas de color, confeccionadas en felpa inglesa, tamaño 110 por 190, a. . . . . $ 16.70

ABANAS de baño, blancas, confeccionadas con felpa "Osman", a . . . . $ 29.00

La oferta más estupenda de esta Semana

LIENZOS CRUDOS DE LAS FAMOSAS MARCAS "RUEDA" y "LLAVE", en piezas de 40 yardas. La pieza, a. . . . . . $ 51.80
EL METRO. . . . . $ 1.50
TOCUYO ASARGADO, MARCA "MILLS", DE IGUAL TEJIDO Y CALIDAD QUE LA MARCA "PUENTE" y "CAMPANA", en Piezas de 40 yardas. La pieza. . . . . . . $ 51.50
EL METRO. . . . . $ 1.50
TOCUYO OSNABURGO, MARCA "CAMPANA", en piezas de 40 yardas. La Pieza. . . . . $ 38.00
EL METRO. . . . . $ 1.10

SABANAS de baño, de felpa rusa de la acreditada marca "BORUSEFF", todas blancas, hechas con gran prolijidad, en tamaño 140 por 200, a. . . . . $ 23.50

SABANAS de baño, de felpa cortada, el artículo más práctico y durable, en colores de gran fantasía, a listas y en distintos dibujos, tamaño 150 x 200, a. . . . . . $ 24.50

CAPAS de baño, de excelente felpa inglesa, de un acabado perfecto y de corte elegante y cómodo, en color celeste, artículo especial que ofrecemos a manera de réclame al bajísimo precio de . . . . $ 51.00

BATAS de baño, en los más modernos y atrayentes dibujos y colores, confección propia del que hemos hecho un detenido estudio para poderlas ofrecer al reducidísimo precio de. . . . . $ 75.00

Catre blanco, con varillas de bronce, en forma curvada y tamaño para 1 plaza, desde . . . . $ 65.00
EL MISMO catre que el anterior, en tubo mucho más grueso . . . . . $ 75.00
CATRE de puro bronce, elaborado con el mejor material inglés y en el tubo más grueso que se fabrica para una plaza y plaza y media, al bajísimo precio de . . . . $ 270.00
COCHES para guaguas, tipo plegables, muy elegantes y cómodos, desde. . . . . $ 145.00
SILLAS para guaguas, desde. . $ 65.00
COLCHON de algodón "ROYAL", para una plaza, confeccionados en distintos colores, a . . . . $ 39.00
COLCHON especial, relleno con lana lavada y crin animal, en muy buen cotí, para 1 plaza, a . . . $ 105.00
COLCHON de pura lana, garantido, en cotí adamascado, en tamaño para 1 plaza, a. . . . . . . $ 135.00
ALMOHADAS de lana lavada, a $ 15.50

En Catres

A PESAR DE LOS MUCHOS INTENTOS QUE SE HAN EFECTUADO, TODAVIA NO HA HABIDO EN CHILE QUIEN HAYA PODIDO COMPETIR CON LA CALIDAD Y LOS PRECIOS DE NUESTRA SECCION "CATRES"

CATRE de fierro esmaltado en color negro, con sommier, a . . . . $ 43.00

ELEGANTE catre blanco, para una plaza, en estilo marquesa, a $ 47.00

Persianas

Para evitar que el sol y la luz fuerte del Verano, deteriore los interiores de su casa, haga colocar nuestras Persianes y gozará de un fresco agradable y una discreta sombra.

Nos encargamos de la confección y colocación de las mismas, contando para ello con personal especializado en la materia.

Pídanos un presupuesto sin ningún compromiso por parte de usted.

En Tapicería

COTIES

COTI listado, de fabricación Belga, calidad especial, doble ancho . $ 4.90

COTI adamascado, de fabricación francesa, en todos los colores, en doble ancho, el metro . . . . . $ 6.50

COTI arrasado, floreado, extra-fuerte, el artículo más práctico y durable, en todos los colores, ancho 140 ctms., el metro, a. . . . . . . $ 9.50

BRINES Y MALLAS

BRIN para cortinados, de colores unidos, en 7 colores distintos, especiales para el adorno de casas de campo, el metro, a. . . . . . $ 7.50

BRIN con guardas de fantasía y centro liso, en colores crema, gris y blanco, para cortinados de hall y comedor y galerías, en ancho de 90 ctms., el metro, a . . . . $ 1.90

MALLAS en todos los colores y en ancho de 180 ctms., el género más práctico para hacer Stores, Cortinas y Visillos, el metro, a . . $ 6.70

CRETONAS

CRETONAS americanas, doble ancho y doble faz, el metro, a . . $ 2.40

CRETONAS arrasadas, especiales para quitasoles o vestidos, artículo de mucha fantasía y con la particularidad que no destiñen. Tenemos un surtido con más de 100 dibujos distintos, el metro a . . . $ 5.50

CRETONAS inglesas, doble ancho y doble faz, especiales para cubrecamas, tapices o cortinados, completo surtido de colores y dibujos, el metro, a . . . . $ 6.50

VARIOS

GENERO de fantasía para la confección de mantelitos y carpetas para garden-party, garantido completamente lavable, en todos los colores imaginables, en ancho de 160 ctms., $ 12,50, y en 140 ctms., el metro, a. . . . . $ 10.50

BLONDAS, Encajes, Flecos, Entredós y Aplicaciones para la confección de toda clase de Stores o Cortinados, ofrecemos un inmenso surtido, desde. . . . . $ 2.50

CAPOK nacional, el mejor y más práctico relleno para cojines, no se apelmaza, en paquetes de 1 kilo, el paquete solamente, a. . . . . $ 0.80

GRANDES ALMACENES de la

FABRICA DE CATRES

Alameda esquina Av. España

El proyecto que reorganiza los diversos servicios de la Administración Públ[ica]

DAMOS A CONTINUACION LA PARTE FINAL QUE COMPRENDE LOS MINISTERIOS DE HACIENDA, OBRAS PUBLICAS, VIAS DE COMUNICACION, H[I]GIENE, ASISTENCIA, PREVISION SOCIAL Y TRABAJO

MINISTERIO DE HACIENDA

PARRAFO PRIMERO
Secretaría

Un Ministro, anuales.. $ 45,000
Un Subsecretario, anuales.. 30,000
Tres Jefes de Sección, anuales.. 21,000
Un Oficial de Partes, anuales.. 15,600
Un Archivero, anuales.. 13,200
Dos Oficiales primeros, anuales.. 10,800
Tres Oficiales segundos, anuales.. 7,800
Un Oficial supernumerario anuales.. 5,400
Un Ayudante del Archivero, anuales.. 5,400
Tres Porteros segundos, anuales.. 3,600

PARRAFO SEGUNDO
Sección Bienes Nacionales

Un Jefe de Sección, anuales.. $ 21,000
Un Revisador primero de Archivos Públicos, anuales.. 18,000
Un Revisador segundo de Archivos Públicos, anuales.. 16,800
Un Revisador tercero de Archivos Públicos, anuales.. 15,600
Un Secretario Contador, anuales.. 12,000
Un Oficial segundo, anuales.. 7,800
Un Oficial Auxiliar, anuales.. 6,600
Un Portero, anuales.. 3,600

PARRAFO TERCERO
Tribunal de Cuentas

Un Presidente, anuales.. $ 39,000
Tres Ministros, anuales.. 30,000
Un Fiscal, anuales.. 30,000
Un Relator, anuales.. 18,000
Un Secretario, anuales.. 18,000
Cinco Jefes de Sección, anuales.. 18,000
Cuatro Inspectores de Tesorerías Municipales, anuales.. 18,000
Un Jefe de Toma Razón, anuales.. 18,000
Seis examinadores primeros, anuales.. 15,600
Once Examinadores segundos, anuales.. 13,200
Once Examinadores terceros, anuales.. 12,000
Once Examinadores cuartos, anuales.. 9,600
Nueve Examinadores quintos, anuales.. 8,400
Dos Archiveros primeros, anuales.. 13,200
Un Archivero segundo.. 12,000
Un Oficial de Fé Pública, anuales.. 13,200
Tres Secretarios de Juzgados, anuales.. 12,000
Tres Oficiales primeros, anuales.. 7,200
Tres Oficiales segundos, anuales.. 6,000
Tres Oficiales terceros, anuales.. 5,400
Un Portero primero, anuales.. 4,200
Cuatro porteros segundos, anuales.. 3,600
Un encuadernador, anuales.. 6,000

PARRAFO CUARTO
Dirección General de Contabilidad

Un Director General, anuales.. $ 39,000
Dos Jefes de Sección, anuales.. 21,000
Un Secretario, anuales.. 15,600
Dos Tenedores de Libros, anuales.. 18,000
Seis Contadores primeros, anuales.. 15,600
Cuatro Contadores segundos, anuales.. 14,400
Cinco Contadores terceros, anuales.. 13,200
Cinco Contadores cuartos, anuales.. 10,800
Cuatro Oficiales primeros, anuales.. 9,000
Cuatro Oficiales segundos, anuales.. 7,800
Cuatro Oficiales terceros, anuales.. 6,000
Cuatro Oficiales cuartos, anuales.. 4,200
Un Oficial de Partes, anuales.. 7,200
Un Archivero, anuales.. 7,200
Un Ayudante de Archivero, anuales.. 4,200
Un Ayudante de Secretaría anuales.. 4,200
Un Jefe de Timbre y Papel Sellado, anuales.. 14,400
Un Portero Primero, anuales.. 4,200
Dos porteros segundos, anuales.. 3,600
Ocho Inspectores de primera clase, anuales.. 24,000
Tres Inspectores de segunda clase, anuales.. 21,000

PARRAFO QUINTO
Dirección del Tesoro

Un Director, anuales.. $ 39,000
Un Subdirector, anuales.. 27,000
Un Secretario Jefe de Sección, anuales.. 18,000
Dos contadores primeros, Jefes de Sección, anuales.. 18,000
Tres Contadores segundos, anuales.. 13,200
Tres Contadores terceros, anuales.. 12,000
Tres Oficiales primeros, anuales.. 8,400
Tres Oficiales segundos, anuales.. 7,200
Tres Oficiales terceros, anuales.. 6,000
Tres Oficiales cuartos, anuales.. 4,800
Un empaquetador primero, anuales.. 4,200
Dos empaquetadores segundos, anuales.. 3,600
Un Portero primero, anuales.. 4,200
Dos Porteros segundos, anuales.. 3,600

PARRAFO SEXTO
TESORERIAS FISCALES
Santiago

Un Tesorero, anuales.. $ 30,000
Un Sub-Tesorero, anuales.. 21,000
Un Abogado Secretario, anuales.. 15,600
Un Oficial de Partes, anuales.. 6,600
Un Ayudante, anuales.. 4,800
Un Cajero primero, anuales.. 18,000
Un Cajero segundo, anuales.. 15,600
Un Cajero tercero, anuales.. 14,400
Tres Ayudantes de caja, cada uno, anuales.. 4,800

Sección Ingresos

Un Contador primero, anuales.. $ 15,600
Un Contador segundo, anuales.. 10,200
Un Ayudante, anuales.. 4,800

Sección Especies

Un Guarda Almacén, anuales.. $ 13,200
Un Ayudante, anuales.. 4,800

Sección Interior

Un Jefe de Sección, anuales.. $ 12,000
Un Ayudante, anuales.. 6,000

Sección Hacienda y Relaciones Exteriores

Un Contador Jefe de Sección, anuales.. $ 12,000
Un Ayudante, anuales.. 4,800

Sección Instrucción Pública, Justicia y Retenciones Judiciales

Un Jefe de Sección, anuales.. $ 12,000
Un Jefe de Sección (Instrucción Primaria), anuales.. 12,000
Un Ayudante, anuales.. 4,800

PARA CORREGIR DOS ERRORES DENSAJES AL CONGRESO SE ENVIO AYER DOS MEL ESTATUTO ADMINISTRATIVO,

EL PRIMERO PIDE LA RESTITUCION DE LA OFICINA DE PRESUPUESTOS Y EL SEGUNDO INCLUYE A LOS PROFESORES PRIMARIOS EN EL PAGO DE TRIENIOS

Por acuerdo del Consejo de Gabinete, los diversos Ministerios enviaron los escalafones y los datos relacionados con sus respectivos empleados, al Ministerio del Interior, a fin de que allí convenientemente recopilados se les diera forma de proyecto general de Estatuto Administrativo.

Pues bien, la revisión del proyecto que se acaba de repartir impreso a los Ministerios, ha dado lugar para que se noten algunas modificaciones de importancia que se han introducido al pasar por el Departamento del Interior.

Entre estas modificaciones figura la supresión de la Oficina del Presupuesto, repartición que ordenó crear la Ley Orgánica de Presupuestos, que es, a la vez, parte del plan de reorganización financiera propuesto por Mr. Kemmerer.

Inmediatamente de advertirse

LA SUPRESION DE LA OFICINA DE PRESUPUESTO

se trató sobre el particular en el Consejo de Gabinete celebrado ayer.

Según las informaciones que hemos logrado obtener, el señor Ministro del Interior habría expuesto a S. E. y a sus colegas de Gobierno, que había hecho la supresión en el Proyecto del Estatuto, por considerar que las facultades que se han dado a la citada Oficina, no están sujetas al contror jerárquico de los Ministros, circunstancia que él estimaba inaceptable desde el punto de vista de la disciplina administrativa.

Se hizo entonces presente al señor Maximiliano Ibáñez, por algunos de los asistentes al Consejo, que uno de los fundamentos de la Misión Kemmerer para la creación de este organismo, era el de confeccionar la ley anual de Presupuestos, debiendo entregarlos completamente financiados.

Como para esta labor la Oficina del Presupuesto debe sugerir al Presidente de la República todas las medidas que conduzcan al equilibrio de los ingresos y los gastos públicos, es preciso darle una situación de independencia, que le permita obrar fuera de la órbita de las influencias ministeriales.

Discutida con algún detenimiento esta cuestión, se acordó enviar

UN MENSAJE AL CONGRESO NACIONAL

pidiendo la inclusión de la Oficina del Presupuesto en el Proyecto de Estatuto Administrativo.

Esta repartición quedará incluída para los efectos de los sueldos en el Presupuesto de Hacienda, ya que su acción se desarrolla exclusivamente sobre finanzas.

De modo, pues, que será restituída a la Administración Pública una repartición que había suprimido el Ministro del Interior.

En conformidad a la ley que ordenó su creación la Oficina del Presupuesto quedará sujeta a lo que disponga acerca de ella la Contraloría de la Nación, que es otro de los organismos contemplados en el plan financiero de la Misión norteamericana.

EL PAGO DE TRIENIOS A LOS PRIMARIOS

Con fecha de ayer, el Presidente de la República y el Ministro del Interior, firmaron un mensaje, por medio del cual se pide al Congreso Nacional se agregue, al artículo 52 del Proyecto de Estatuto Administrativo, la palabra "y primarios", en la parte que se refiere a los profesores que gozarán de un aumento de sueldo de cinco por ciento por cada tres años de servicios.

Según nos manifestó ayer el Ministro del Interior, por un error de copia habían sido excluídos los primarios del goce de los trienios.

Con el mensaje de ayer, queda subsanado el error.

Sección Obras y Vías Públicas, Agricultura y Colonización

Un Jefe de Sección, anuales.. $ 12,000

Sección Policías

Un Jefe de Sección, anuales.. $ 12,000
Un Ayudante, anuales.. 6,000

Sección Guerra y Marina

Un Jefe de Sección, anuales.. $ 12,000
Un Contador segundo, anuales.. 9,600
Dos Ayudantes, cada uno, anuales.. 6,000

Sección Cuentas Corrientes y Bonos

Un Jefe de Sección, anuales.. $ 14,400
Un Contador segundo, anuales.. 9,600
Un Contador tercero, anuales.. 7,800

Sección Cuenta de Inversión

Un Extractador primero, anuales.. $ 7,200
Tres Extractadores segundos, anuales.. 6,000

Sección Contabilidad General

Un Contador Jefe, anuales.. $ 16,800
Un Ayudante, anuales.. 6,000
Un Portero primero, anuales.. 3,600
Un Portero segundo, anuales.. 3,000

Valparaíso

Un Tesorero, anuales.. $ 30,000
Un Sub-Tesorero, anuales.. 21,000
Un Contador, anuales.. 16,800
Un Abogado Secretario, anuales.. 13,200
Un Cajero primero, anuales.. 18,000
Un Cajero segundo, anuales.. 15,600
Un Cajero tercero, anuales.. 14,400
Dos Ayudantes, cada uno, anuales.. 4,800

Sección Ingresos

Un Jefe, anuales.. $ 13,200
Un Ayudante primero, anuales.. 6,000
Un Ayudante segundo, anuales.. 4,800

Sección Egresos

Un Jefe, anuales.. $ 13,200
Un Ayudante primero, anuales.. 6,000
Un Ayudante segundo, anuales.. 4,800

Contabilidad

Un Jefe Tenedor de Libros, anuales.. $ 15,600
Un Contador segundo, anuales.. 9,600
Dos Contadores terceros, cada uno, anuales.. 7,800
Tres Contadores cuartos, cada uno, anuales.. 5,400

Despacho de Aduana

Un Jefe, anuales.. $ 12,000
Un Ayudante, anuales.. 4,800

Sección Guerra

Un Jefe, anuales.. $ 12,000
Un Ayudante, anuales.. 4,800

Sección Policía

Un Jefe, anuales.. $ 12,000
Un Ayudante, anuales.. 4,800

Causas de Hacienda

Un Procurador, anuales.. $ 6,000
Un Receptor, anuales.. 4,800

Sección Especies

Un Guarda-Almacén, anuales.. $ 13,200
Un ayudante, anuales.. 4,800
Un Portero primero, anuales.. 3,600
Un Portero segundo, anuales.. 3,000
Un Audante de portero, anuales.. 1,800

Concepción

Un Tesorero, anuales.. 21,000
Un Contador Subtesorero, anuales.. 10,200
Un Cajero, anuales.. 8,400
Un Oficial primero Guarda Almacén 7,200
Un Oficial segundo, anuales.. 6,000
Un Oficial terecro, anuales.. 4,800
Dos auxiliares, cada uno, anuales.. 3,000
Un Portero, anuales.. 2,400

Talca y Chillán

Dos Tesoreros, cada uno, anuales.. 8,000
Dos Contadores Subtesoreros, cada uno, anuales.. 10,200
Dos Cajeros, cada uno, anuales.. 8,400
Dos Oficiales primeros, cada uno, anuales.. 7,200
Dos oficiales segundos, cada uno, anuales.. 6,000
Dos Oficiales terceros, cada uno, anuales.. 4,800
Tres Auxiliares, dos para Talca y uno para Chillán cada uno, anuales.. 3,000
Dos Porteros, cada uno, anuales.. 2,400

Temuco

Un Tesorero, anuales.. 18,000
Un Contador, anuales.. 9,600
Un Oficial primero, anuales.. 6,600
Un Oficial segundo, anuales.. 5,400
Un Auxiliar, anuales.. 4,200
Un Portero, anuales.. 2,400

Tacna, Serena y [illegible]

Tres Tesoreros, cada uno, anuales.. 15,600
Tres Oficiales primeros cada uno, 6,000
Tres Oficiales segundos, cada uno, anuales.. 4,800
Tres Auxiliares, cada uno, anuales 4,200
Tres Porteros, cada uno, anuales.. 2,400

Copiapó, Ovalle; Quillota; Los Andes; San Felipe; La Victoria; San Antonio; Rancagua; Melipilla; Caupolicán; San Fernando; Curicó; Linares; Cauquenes; Angol; Traiguén y Osorno..

Diecisiete Tesoreros, cada uno, anuales.. 13,200
Diecisiete Oficiales primeros, cada uno, anuales.. 5,400
Diecisiete Oficiales segundos, cada uno, anuales.. 4,200
Diecisiete Auxiliares, cada uno, anuales.. 3,000
Diecisiete Porteros, cada uno, anuales.. 1,800

Calama; Freirina; Vallenar; Elqui; Combarbalá; Illapel; Petorca; Ligua; Putaendo; Limache; Casablanca; Maipo; Cachapoal; San Vicente; Vichuquén; Santa Cruz; Lontué; Curepto; San Javier; Parral; Chanco; Itata; Bulnes; San Carlos; Yungay; Rere; Puchacay; Nacimiento; Mulchén; Arauco; Cañete; Collipulli; Mariluán; Nueva Imperial; Llaima; Villarrica; Río Bueno; La Unión; Castro y Quinchao.

Cuarenta Tesoreros, cada uno, anuales.. 10,800
Cuarenta Oficiales primeros, cada uno, anuales.. 4,200
Cuarenta Auxiliares, cada uno, anuales.. 3,000
Cuarenta Porteros, cada uno, anuales.. 1,200

PARRAFO SEPTIMO
Tesorería Fiscal de Chile en Londres

Un Tesorero, anuales.. 80,000
Un Subtesorero, anuales.. 48,000
Un Contador, anuales.. 30,000
Un Tenedor de Libros, anuales.. 24,000
Un Secretario dactilógrafo, anuales 18,000
Un Dactilógrafo, anuales.. 15,000

PARRAFO OCTAVO
Casa de Moneda

Un Superintendente, anuales.. 39,000
Un Oficial Mayor Interventor, anuales 27,000
Un Tesorero, anuales.. 24,000
Un Contador primero cajero, anuales.. 16,800
Un Contador segundo, anuales.. 12,000
Un Contador tercero, anuales.. 8,400
Un Juez de Balanzas, anuales.. 10,200
Dos Ensayadores, cada uno, anuales 15,600
Un Fundidor Mayor, anuales.. 21,000
Dos Guarda Vistas primeros, cada uno, anuales.. 10,200
Dos Guarda Vistas segundos cada uno anuales.. 7,800
Un Fiel de Moneda, anuales.. 18,000
Un Guarda Cuños, anuales..
Un Guarda Vista primero, anuales..
Un Guarda Vista segundo, anuales..
Un Grabador primero, anuales..
Un Grabador segundo, anuales..
Un Jefe de Maestranza, anuales..
Un Torneador de Cuños, anuales..
Un Mecánico, anuales..
Un Portero, anuales..

PARRAFO NOVENO
Superintendencia
ADUANAS

Un Superintendente, anuales..
Tres Visitadores de Aduanas y guardos de Fronteras, cada uno, anuales..
Un Secretario Abogado, anuales..
Un Oficial primero, anuales..
Un Oficial segundo, anuales..
Un Oficial tercero, anuales..
Un Oficial cuarto, anuales..
Un Oficial quinto, anuales..
Dos Oficiales sextos, cada uno, anuales..
Un Oficial de Partes, anuales..
Un Archivero, anuales..
Un portero primero, anuales..
Un portero segundo, anuales..

Revisión y Estadística

Un Jefe, anuales..
Un Oficial Mayor, anuales..
[Dos] Oficiales primeros, cada uno, anuales..
Dos Oficiales segundos, cada uno, anuales..
Dos Oficiales terceros, cada uno, anuales..
Dos Oficiales cuartos, cada uno, anuales.. les..
Dos Oficiales quintos, cada uno, anuales..
Dos Oficiales sextos, cada uno anuales..
Dos Oficiales séptimos, cada uno, anuales..
Un portero primero, anuales..

Resguardo de Fronteras

Un Jefe, anuales..
Seis Tenientes primeros, cada uno, anuales..
Seis Tenientes segundos, cada uno, anuales..
Ocho Tenientes terceros, cada uno, anuales..
Veinte Guardas primeros, cada uno, anuales..
Veinte Guardas segundos, cada uno, anuales..
Sesenta guardianes primeros, cada uno, anuales..
Sesenta guardianes segundos, cada uno, anuales..

Oficina de Vistas

Un Jefe, anuales..
Ocho Vistas, revisores, cada uno, anuales..
Ocho Vistas primeros, cada uno, anuales..
Diez Vistas segundos, cada uno, anuales..
Diez Vistas terceros, cada uno, anuales..
Doce Vistas cuartos, cada uno, anuales..
Seis Aspirantes a vistas, cada uno, anuales..
Un Oficial primero, anuales..
Dos Oficiales Auxiliares, cada uno, anuales..
Un portero primero, anuales..
Un portero segundo, anuales..
Un Químico Técnico, anuales..
Un Químico primero, anuales..
Un Químico segundo, anuales..
Un portero primero, anuales..

Aduana de Valparaíso

Un Administrador, anuales..
Un Abogado, anuales..
Un Oficial Agente Judicial, anuales..
Un Oficial primero, Secretario, anuales..
Un Jefe de Contaduría, anuales..
Dos Jefes, cada uno, anuales..
Un Jefe, anuales..
Un Jefe, anuales..
Dos Jefes, cada uno, anuales..
Un Alcaide, anuales..
Un Interventor, anuales..
Un Teniente Administrador, anuales..
Un Teniente Administrador, anuales..
Un Teniente Administrador, Tesorero, anuales..
Un Cajero Jefe, anuales..
Un Cajero segundo, anuales..
Un Cajero tercero, anuales..
Un Primer Tenedor de Libros, anuales..
Un Archivero, anuales..
Se[is] Revisores, cada uno, anuales..
Seis Liquidadores, cada uno, anuales..
Seis Oficiales Copistas, cada uno, anuales..
Siete Guarda Almacenes, cada uno, anuales..
Seis Guarda Almacenes, cada uno, anuales..
Ocho Guarda Almacenes, cada uno, anuales..

Puertas - Ventanas
GALERIAS y PERSIANAS
se hacen de medida y hay listas para entrega inmediata.
Ofrece la
Barraca y Fábrica
LA REPUBLICA
Domeyko 2354 - Tel. 182 Parque

VIDRIOS PLANOS
Por cajones, al por mayor, a precios más bajos que se encuentran en el país.
Colocaciones de toda clase de vidrios y cristales. Presupuestos gratis.
MARCOS PIMSTEIN
COMPAÑIA 2015.— TELEFONO 781
Se atienden pedidos de Provincias.

SE VENDE OFICINA ACREDITADA
CON NUMEROSA CLIENTELA PERMANENTE
TRATAR: BANDERA 131, Of. 21, DE 11 A 12

MUEBLES
de todas clases, precios sumamente bajos y con GRANDES FACILIDADES DE PAGO, vende
MUEBLERIA
"LA REPUBLICA"
BANDERA 536
CONSULTE NUESTROS PRECIOS

CON GRANDES FACILIDADES DE PAGO
Ofrece ternos la COOPERATIVE SASTRERIA, AGUSTINAS 877 — Casimires ingleses — Forros de primera — Corte irreprochable — A precios irrisorios
NO OLVIDARSE:
877—AGUSTINAS—877

¿ES UD FELIZ?

ESTA demás decir que las felicidades de la vida dependen de la salud. Si Ud. sufre de alguna dolencia, su primer deber es curarse. Ninguna mujer puede esperar obtener las atenciones de un amante ni los favores de la sociedad, si está siempre afligida y quejándose.
El Remedio de Munyon para las Damas está expresamente preparado para combatir y vencer los desarreglos femeniles a que periódicamente está expuesta la mujer. Este medicamento ha probado ser una bendición a miles de mujeres.
¿Por qué estar atormentada con esas dolencias? No hay razón para que Ud. se sienta día tras día anémica, aletargada, irritable, descontenta e infeliz. ¡Fortalezca su organismo! ¡Destruya aquellos desórdenes que quebrantan su salud y gastan sus fuerzas! No importa lo doloroso que sea el caso ni el tiempo que haya Ud. padecido con él o las complicaciones que existan, tomando el Remedio de Munyon para las Damas sentirá Ud. efectos saludables y la restauración de sus fuerzas, vitalidad y funcionamiento normal de los órganos femeniles. *Hasta entonces no será Ud. feliz.*
Los Remedios de Munyon se venden en todas las farmacias.
MUNYON REMEDY CO. Scranton, Pa., U.S.A.

¡Esa Atormentadora Debilidad!
Esa atormentadora debilidad que hombres y mujeres sienten de vez en cuando, especialmente cuando ya ha pasado la juventud, es una indicación clara y segura de que el cuerpo está perdiendo su elasticidad y resistencia y necesita ayuda.
En estos períodos de depresión disminuyen los glóbulos rojos (vitales) de la sangre, lo que, según la ciencia fisiológica, química y médica, demuestra que la disminución de hierro orgánico en la sangre va adquiriendo proporciones peligrosas para la salud.
Ese hierro orgánico, tan valioso que es imprescindible para la salud, se halla en el poderoso tónico Hierro Nuxado, tabletas concentradas, todo medicina, sin la mezcla de agua o alcohol que los tónicos líquidos contienen. Además Hierro Nuxado contiene glicerofosfatos, otro ingrediente de gran alcance para fortalecer el sistema nervioso y restaurar la energía y virilidad.
Pruebe usted Hierro Nuxado por dos semanas. Vea como le demuestra su poder para revitalizarle todo el organismo. Todas las buenas boticas lo venden.

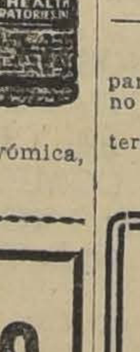

Base: Peptonato de hierro, glicerofosfato de calcio, nuez vómica, cáscara, carbonato de magnesia, jenjibre y casia.

Chacras vendemos
$ 80,000 En PEÑAFLOR, con frente a tres calles, 2 cuadras de ricos suelos con agua en abundancia y cómodo y extenso CHALET, hall, 12 habitaciones, toilette, agua potable, luz eléctrica. TODO PLANTADO; también se aceptaría PERMUTA por casas en Santiago.
$ 120,000 A un cuarto de hora de SAN FELIPE, 18 cuadras abundantemente regadas, migajón de primera, con espléndidas casas de habitación, huerto frutal escogido, extensas bodegas.
$ 160,000 En RENCA, buenos suelos, 17 hectáreas, con mucha agua, con 2 y medio regadores del canal de Maipo; cómodas y extensas casas de habitación, Deuda hipotecaria, facilidades de pago.
$ 230,000 A MEDIA HORA DE SANTIAGO, a seis cuadras de carros, consta de 24 hectáreas, abundantemente regadas, con 10 hectáreas de viña y 4 de arboleda frutal en plena producción, con extensas casas de habitación, con toda clase de comodidades. Bodega para 10 mil arrobas, vasija, maquinarías, etc. Debe $ 60,000 Caja Hipotecaria.
CORDOVEZ y Cía. LDA. - MONEDA 1015

Por liquidación de sociedad
Se VENDE NEGOCIO
fiambrería, fuente de soda muy central y acreditada. Ventas en progresión constante. Precio al contado. $ 60,000 a $ 70,000, según existencia. Utilidad comprobada $ 30,000 anuales.
José B. R. — Casilla 3179

SE ARRIENDA
espléndido local para casa de comercio.
DELICIAS 940
entre Arturo Prat y Serrano
Tratar:
DELICIAS 950

FERROCARRILES DEL ESTADO

Solicítanse propuestas públicas para el día 3 de Noviembre próximo para el suministro de 400 ruedas de acero estampado para carros de mano y de empuje.
Bases y antecedentes en la Sección Pruebas del Departamento de Materiales y Almacenes (Estación Alameda).
Santiago, 28 de Julio de 1926.
El Jefe del Departamento de Materiales y Almacenes.
N—5

LA MAISON
LA SAMARITAINE
Empezó su
LIQUIDACION
de Abrigos, Trajes y Batas
—: SANTO DOMINGO 1017 :—

FABRICA SAN CRISPIN
PUENTE 666
Gran fábrica de plisado, calado, bordado, filete y tableado, lo más rápido y barato en todo Santiago. Ver para creer.
Anexo del gran depósito de hule.
AMADOR AHUES S.

...uarda Almacenes, cada uno, ...les 7,800
...al, anuales 9,000
...iales, cada uno, anuales 8,400
...al, anuales 7,800
...e Oficiales, cada uno, anuales 7,200
...icia..., cada uno, anuales 6,000
...iciales, cada uno, anuales 6,000
...iciales, cada uno, anuales 5,400
...iales, cada uno anuales 4,200
...ciales, cada uno, anuales 3,600
...la, anuales 7,800
...rdas, cada uno, anuales 7,200
...uardas, cada uno, anuales 6,600
...ardas, cada uno, anuales 6,000
...o Guardas, cada uno, anuales 5,400
...das, cada uno, anuales 4,800
...uardas, cada uno, anuales 4,200
...ropes, cada uno, anuales 5,400
...rones, cada uno, anuales 4,800
...n, anuales 3,600
...y cinco marineros, cada uno, ...es 4,200
...y nueve marineros, cada uno, ...es 3,600
...rineros, cada uno, anuales 3,000
...rineros, cada uno, anuales 2,400
...nero, anuales 5,400
...icista, anuales 5,400
...ardianes, cada uno, anuales 5,400
...a Interventor, anuales 4,800
...eros, cada uno, anuales 4,200
...rteros, cada uno, anuales 3,600
...ro, anuales 3,000
...oneros, cada uno, anuales 3,600
...ndante del Departamento del ...ardo, anuales 21,000
...ate primero, anuales 13,200
...ate segundo, anuales 10,800
...nte tercero, anuales 9,600
...ico jefe, anuales 9,000
...ecánicos, cada uno, anuales 7,200

Demás Aduanas del país

...nistrador Tesorero, anuales $ 30,000
...nistrador Tesorero, anuales 27,000
...nistrador Tesorero, anuales 24,000
...nistradores Tesoreros, cada uno, ...es 21,000
...ministradores Tesoreros, cada ...anuales 18,000
...nistrador Tesorero, anuales 16,800
...nistrador Tesorero, anuales 15,600
...nistrador Tesorero, anuales 14,400
...istrador Tesorero, anuales 12,000
...nistradores Tesoreros, cada uno, ...es 10,200
...istrador Tesorero, anuales 9,600
...ente Administrador tesorero, ...es 6,600
...istrador, anuales 18,000
...dor Jefe, anuales 21,000
...des, cada uno, anuales 18,000
...le, anuales 16,800
...le, anuales 15,600
...le, anuales 10,800
...le, anuales 10,200
...le, anuales 9,600
...le Contaduría 21,000
...de Contaduría, anuales 18,000
...de Contaduría, anuales 16,800
...de Contaduría, anuales 13,200
...de Contaduría, anuales 12,000
...de Resguardo, cada uno, anuales 18,000
...de Resguardo, anuales 15,600
...de Resguardo, cada uno, anuales 14,400
...de Resguardo, cada uno, anuales 10,200
...de Resguardo, anuales 9,000
...de Resguardo, anuales 5,400
...Interventor, anuales 18,000
...Interventor, anuales 12,000
...Interventor, anuales 10,800
...Interventor, anuales 10,200
...Interventor, anuales 8,400
...or de Libros, anuales 16,800
...or de Libros, anuales 14,400
...lores de Libros, cada uno, anuales 13,200
...or de Libros, anuales 12,000
...r de Libros, anuales 9,600
...des Guarda Almacenes, cada ...anuales 15,600
...e Guarda Almacén, anuales 10,800
...des Guarda Almacenes, cada ...anuales 10,200
...e Guarda Almacén, anuales 9,000
...e Guarda Almacén, anuales 6,600
...nterventor, anuales 16,800
...l, anuales 16,800
...les cada uno, anuales 14,400
...les cada uno, anuales 13,200
...ciales, cada uno, anuales 12,000
...iciales, cada uno, anuales 10,800
...iales, cada uno, anuales 10,200
...ales, cada uno, anuales 9,600
...ciales, anuales 9,000
...ales, anuales 8,400
...iciales, anuales 7,800
...ocho Oficiales, anuales 7,200
...iales, anuales 6,600
...iales, anuales 6,000
...l, anuales 4,800
...te Administrador, anuales 15,600
...entes Administradores, anuales 13,200
...te Administrador, anuales 12,000
...entes Administradores, anuales 9,000
...te Administrador, anuales 7,200
...ntes Administradores, anuales 4,200
...ntes, anuales 14,400
...te, anuales 13,200
...te, anuales 10,800
...ntes, anuales 10,200
...ite, anuales 9,600
...entes, anuales 8,400
...ite, anuales 7,800
...ite, anuales 7,200
...te, anuales 6,600
...te, anuales 4,800

Seis Tenientes, anuales 4,200
Tres Cajeros, anuales 13,200
Diez Cajeros, anuales 12,000
Un Cajero, anuales 9,000
Diez Guardas, anuales 10,800
Veinte Guardas, anuales 9,600
Veintitrés Guardas, anuales 8,400
Seis Guardas, anuales 7,800
Tres Guardas, anuales 7,200
Diez Guardas, anuales 6,600
Diecisiete Guardas, anuales 6,000
Once Guardas, anuales 5,400
Diez Guardas, anuales 4,800
Cuatro Guardas, anuales 4,200
Un Jefe, anuales 14,400
Un Jefe, anuales 12,000
Tres Jefes, anuales 10,800
Dos Jefes, anuales 10,200
Un Guarda Almacén, anuales 12,000
Tres Guarda Almacenes, anuales 10,800
Un Guarda Almacén, anuales 10,200
Siete Guarda Almacenes, anuales 9,600
Veintinueve Pesadores, anuales 10,800
Dos pesadores, anuales 9,000
Dos Oficiales Interventores, anuales 10,800
Un Oficial Interventor, anuales 7,800
Dos Guardas Interventores, anuales 9,600
Dos Guardas Interventores anuales 7,200
Un Guarda Interventor, anuales 6,600
Dos Inspector de carga, anuales 9,000
Cinco Inspectores de carga, anuales 7,800
Cuatro Inspectores de carga, anuales 6,600
Cinco Liquidadores, anuales 9,000
Tres Liquidadores, anuales 7,200
Un liquidador, anuales 6,000
Un Comprobador, anuales 9,600
Tres Comprobadores, anuales 7,800
Un Comprobador, anuales 6,600
Cuatro Guardas a caballo, debiendo adquirir y mantener sus cabalgaduras, anuales 12,000
Dos Guardas a caballo, anuales 10,800
Un Guarda a caballo, anuales 5,400
Dos Maquinistas, anuales 9,600
Un Maquinista, anuales 7,200
Un Maquinista, anuales 6,000
Cuatro Maquinistas, anuales 5,400
Un Maquinista, anuales 4,200
Veintiséis Patrones, anuales 6,000
Dos Patrones, anuales 5,400
Un Maquinista, anuales 4,800
Tres Patrones, anuales 4,200
Seis Patrones, anuales 3,600
Un Patrón, anuales 3,000
Sesenta y cuatro Marineros, anuales 5,400
Cuarenta y dos Marineros, anuales 4,800
Diecinueve Marineros anuales 4,200
Veintidós Marineros, anuales 3,600
Noventa y dos Marineros, anuales 3,000
Veinticuatro Marineros, anuales 2,400
Dos Marineros, anuales 2,240
Dos Fogoneros, anuales 4,200
Un Fogonero, anuales 3,600
Ocho Porteros Guardas, cada uno, anuales 6,600
Un Portero, anuales 4,800
Dieciséis Porteros, cada uno, anuales 4,200
Quince porteros, cada uno, anuales 3,600
Cinco Porteros, cada uno, anuales 3,000
Tres Porteros, cada uno, anuales 2,400
Un Jefe de la Guardia Especial de Aduanas, anuales 12,000
Un Subinspector, anuales 7,200
Doce guardianes, cada uno, anuales 6,000
Ocho guardianes, cada uno, anuales 5,400
Diez guardianes, cada uno, anuales 4,800
Dos guardianes, cada uno, anuales 3,000

PARRAFO DECIMO

IMPUESTOS INTERNOS

Dirección General

Un Director General, anuales 42,000
Un Subdirector General, anuales 30,000
Siete Inspectores Generales, cada uno, anuales 24,000
Un Asesor Letrado Abogado, anuales 21,000
Un Secretario General, anuales 21,000
Tres Visitadores Generales, cada uno, anuales 21,000
Dos Ingenieros Jefes Visitadores, cada uno, anuales 21,000
Dos Abogados de la Defensa, cada uno, anuales 18,000
Dos Administradores de la Zona, cada uno, anuales 21,000
Seis Administradores de Zona, cada uno, anuales 18,000
Un Subcontador, anuales 18,000
Dos Contadores Visitadores, cada uno, anuales 16,800
Ocho Subadministradores de Zona, cada uno, anuales 15,600
Ocho Ingenieros de Zona, cada uno, anuales 15,600
Tres Abogados para provincia, cada uno, anuales 15,600
Un Abogado Jefe de las Comisiones de la Defensa de la Ley de Alcoholes, anuales 15,600
Cincuenta Inspectores primeros, cada uno, anuales 14,400
Diez Contadores primeros cada uno, anuales 14,400
Un Estadístico primero, anuales 13,200
Un Oficial de Partes, anuales 13,200
Cincuenta Inspectores segundos, cada uno, anuales 13,200
Quince Contadores segundos, anuales 13,200
Un Estadístico, anuales 12,000
Un Cajero, primero, anuales 12,000
Un Dibujante primero anuales 9,800
Cincuenta y cinco Inspectores terceros, cada uno, anuales 12,000
Dieciocho Contadores terceros, cada uno, anuales 12,000
Un Archivero, anuales 10,800
Un Encargado del Rol de Avalúos de la República, anuales 10,200
Cincuenta y cinco Inspectores cuartos cada uno, anuales 10,200
Un Mecánico de Destilería, anuales 10,200
Un Estadístico tercero, anuales 10,200
Un Cajero segundo, anuales 10,800
Un Dibujante segundo, anuales 7,800
Dos Procuradores de primera Instancia, cada uno, anuales 10,200
Sesenta Aspirantes a Inspectores, cada uno, anuales 10,200
Ocho Secretarios de Zona, cada uno anuales 8,400
Ocho Secretarios Archiveros, cada uno, anuales 8,400
Un Procurador de segunda Instancia, anuales 7,200
Un Regente de Imprenta, anuales 7,200
Ocho Oficiales primeros, cada uno, anuales 6,600
Un Procurador de primera y segunda instancia, anuales 7,200
Dos Ayudantes de Abogado, cada uno, anuales 4,800
Nueve oficiales segundos, cada uno, anuales 6,000
Un Receptor de Mayor Cuantía, anuales 5,400
Un Guarda almacén, anuales 5,400
Un Tipógrafo primero, anuales 5,400
Diez Oficiales terceros, cada uno, anuales 4,800
Dos Tipógrafos segundos, cada uno, anuales 4,200
Un Mecánico de la lancha de Valdivia, anuales 4,800
Tres porteros, cada uno, anuales 4,800
Trece porteros, cada uno, anuales 3,600
Tres Empaquetadores, cada uno, anuales 3,600
Un Inspector General de Laboratorios, anuales 21,000
Un Químico Visitador, Jefe de Laboratorio, anuales 14,400
Ocho Químicos, Jefes de Laboratorio, cada uno, anuales 13200
Cinco Químicos primeros, cada uno, anuales 9,800
Cuatro Químicos segundos, cada uno, anuales 9,000
Nueve Porteros de Laboratorio, cada uno, anuales 3,600

PARRAFO UNDECIMO

Consejo de Defensa Fiscal

Un Presidente del Consejo, anuales 36,000
Siete Abogados, cada uno, anuales 30,000
Cuatro Abogados Procuradores para Iquique, Valparaíso, Temuco y Valdivia, cada uno, anuales 27,000
Cinco abogados Procuradores ante las demás Cortes, cada uno, anuales 18,000
Dos Abogados Auxiliares, cada uno, anuales 14,400
Un Secretario del Consejo, anuales 21,000
Un Procurador de primera Instancia, anuales 12,000
Un Procurador de segunda Instancia, anuales 14,400
Un Ayudante de procurador, anuales 6,000
Un Oficial de Partes, anuales 10,800
Un Oficial primero Archivero, anuales 8,400
Un escribiente, anuales 3,600
Dieciséis escribientes, cada uno, anuales 3,000
Un Receptor, anuales 3,600
Un Portero primero, anuales 4,200
Un Portero segundo, anuales 3,600

PARRAFO DUODECIMO

Delegación Fiscal de Salitreras y Guaneras

Un Delegado Fiscal de Salitreras e Inspector General de Guaneras, anuales 36,000
Un Abogado Secretario, anuales 24,000
Dos Ingenieros, Jefes de Sección, para Tarapacá y Antofagasta, cada uno anuales 18,000
Cuatro Ingenieros, cada uno, anuales 12,000
Un Oficial primero, Estadístico, Archivero y Contador, anuales 9,000
Un Oficial Agente judicial y Escribiente para Taltal, anuales 6,600
Tres Escribientes, cada uno, anuales 5,400
Un Dibujante, anuales 6,600
Un Ensayador, anuales 7,200
Dos Inspectores de Salitreras de primera clase, cada uno, anuales 7,800
Tres Inspectores de Salitreras de segunda clase, cada uno, anuales 5,400
Dos Porteros para Iquique y Antofagasta, cada uno, anuales 3,600
Un Portero para Taltal, anuales 3,000

Comisión de Cateos y Exploraciones

Un Ingeniero, anuales 36,000
Un Ingeniero, anuales 12,000

Campamentos

Dos Ingenieros, cada uno, anuales 14,400

PARRAFO DECIMOTERCIO

Dirección General de Especies Valoradas

Un Director, anuales 36,000
Un Subdirector, anuales 27,000
Un Secretario, Ministro de Fe Pública, anuales 12,000
Un Escribiente, anuales 4,800
Un Jefe de Control, anuales 21,000
Un Contador, anuales 21,000
Un Jefe Técnico de Electrotipia y Tipografía, anuales 24,000
Un Jefe Técnico del Departamento Offset, anuales 18,000
Un Jefe Técnico de Grabado y Dibujo, anuales 18,000
Un Técnico Transportador y Litógrafo, anuales 18,000
Un Guarda Almacenes, anuales 10,200
Un Revisor de numeraciones, anuales 9,000
Un Inspector de Secciones, anuales 8,400
Un Ayudante Contador, anuales 8,400
Un Repartidor de Especies, anuale 6,000
Un Conductor de Especies, anuale 6,000

PARRAFO DECIMOCUARTO

Inspección de Sociedades Anónimas

Un Inspector para Santiago, anuales 24,000
Un Inspector para Valparaíso, anuales 21,000
Dos Secretarios, cada uno, anuales 21,000
Dos contadores, cada uno, anuales 10,800
Dos Oficiales, cada uno, anuales 5,400

PARRAFO DECIMOQUINTO

Inspecciones de Casas de Préstamos de Santiago y Valparaíso

Dos Inspectores, cada uno, anuales 24,000
Cinco Subinspectores, cada uno, anuales 12,000
Dos Contadores Cajero, cada uno, anuales 12,000
Cuatro Oficiales, cada uno, anuales 5,400
Dos Porteros, cada uno, anuales 3,000

Iquique, Talca y Chillán

Tres Inspectores, cada uno, anuales 10,200
Tres Contadores Cajeros, cada uno anuales 9,000
Tres Oficiales, cada uno, anuales 5,400
Dos Porteros, cada uno, anuales 2,400

Concepción

Un Inspector, anuales 12,000
Un Contador Cajero, anuales 9,000
Un Oficial, anuales 5,400
Un Portero, anuales 2,400

Varios

Un Secretario para Santiago, anuales 12,000
Un portero para Iquique, anuales 3,000

PARRAFO DECIMOSEXTO

Oficina de Utensilios de Escritorio

Un Jefe, anuales 24,000
Un contador, anuales 18,000
Un jefe de almacén, anuales 14,400
Un guarda almacenes, anuales 9,000
Un archivero, anuales 7,200
Un portero, anuales 3,600

MINISTERIO DE OBRAS PUBLICAS, COMERCIO Y VIAS DE COMUNICACION

PARRAFO PRIMERO

Secretaría

Ministro, anuales $ 45,000
Un subsecretario, anuales 30,000
Cuatro jefes de Sección, cada uno, anuales 21,000
Un ingeniero 1.o, anuales 18,000
Un oficial de partes, anuales 15,600
Un ingeniero 2.o, anuales 15,600
Un archivero, anuales 13,200
Un estadístico, anuales 12,000
Seis oficiales 1.os, cada uno, anuales 10,800
Diez oficiales 2.os, cada uno, anuales 7,800
Un mayordomo, anuales 7,200
Dos porteros 1.os, cada uno, anuales 4,800
Un portero 2.o, anuales 3,600

Oficina de Contabilidad y Contraloría de las rentas de Caminos y Puentes

Un inspector jefe y vistador, anuales $ 24,000
Dos inspectores, cada uno, anuales 14,400
Un contador 2.o, anuales 12,000
Un estadístico, anuales 9,600
Dos inspectores, cada uno, anuales 9,000
Dos contadores, cada uno, anuales 9,000
Dos inspectores ayudantes, cada uno, anuales 8,400
Dos oficiales, cada uno, anuales 6,600

PARRAFO SEGUNDO

Dirección de Obras Públicas

Un Director General, anuales $ 42,000
Tres inspectores generales, ingenieros civiles, cada uno, anuales 30,000
Un inspector general, arquitecto, anuales 30,000
Dos ingenieros visitadores, cada uno, anuales 30,000
Un arquitecto visitador, anuales 30,000
Cuatro ingenieros jefes, cada uno, anuales 24,000
Un arquitecto jefe, anuales 24,000
Un secretario general, ingeniero civil, anuales 21,000
Un abogado 1.o, anuales 21,000
Cuatro ingenieros, cada uno, anuales 21,000
Un arquitecto de Sección, anuales 21,000
Un contador jefe, anuales 21,000
Diez ingenieros 1.os, cada uno, anuales 18,000
Un arquitecto 1.o, anuales 18,000
Un ingeniero 1.o, mecánico, anuales 18,000
Un abogado, agente de expropiaciones, anuales 16,800
Un jefe Oficina, Personal y Biblioteca, anuales 15,600
Catorce ingenieros 2.os, cada uno, anuales 14,400
Un arquitecto 2.o, anuales 14,400
Un contador 1.o, anuales 13,200
Cuatro oficiales de partes, cada uno, anuales 12,000
Ocho ingenieros 3.os, cada uno, anuales 12,000
Un arquitecto 3.o, anuales 12,000
Un contador 2.o, anuales 12,000
Un arquitecto a cargo de la oficina de precios de materiales, anuales 12,000
Un jefe de taller de reproducción de planos, anuales 12,000
Dos ingenieros 4.os, cada uno, anuales 10,800
Un arquitecto 4.o, anuales 10,800
Cuatro dibujantes 1.os, cada uno, anuales 10,800
Un ayudante 1.o de ingeniero, anuales 10,200
Un ayudante 1.o de arquitecto, anuales 10,200
Un contador 3.o, anuales 9,600
Un ayudante 2.o de ingeniero, anuales 8,400
Un ayudante 2.o de arquitecto, anuales 8,400
Cuatro dibujantes 2.os, cada uno, anuales 8,400
Un contador 4.o, anuales 8,400
Un guarda almacén 1.o, anuales 8,400
Un guarda útiles, anuales 8,400
Un ayudante 1.o, anuales 7,800
Un contador 5.o, anuales 7,200
Cuatro oficiales 1.os, dactilógrafos, cada uno, anuales 7,200
Cinco oficiales 2.os, dactilógrafos, cada uno, anuales 6,600
Tres dibujantes 3.os, cada uno, anuales 6,000
Un contador 6.o, anuales 6,000
Tres oficiales 3.os, dactilógrafos, cada uno, anuales 6,000
Un ayudante 2.o de fotógrafo, anuales 6,000
Un oficial 4.o, dactilógrafo, anuales 5,400
Un oficial 5.o, dactilógrafo, anuales 4,800
Cuatro porteros 1.os, cada uno, anuales 4,800
Cinco porteros segundos 3,600

Servicio Caminos

Dos ingenieros jefes $ 24,000
Un ingeniero de sección 21,000
Un ingeniero primero 18,000
Un ingeniero segundo 14,000
Un ingeniero tercero 12,000
Un contador primero 13,200
Un contador segundo 12,000
Un oficial de partes y archivero 12,000
Un dibujante primero 10,800
Un ayudante primero de ingeniero 10,200
Tres conductores de obras segundos 10,200
Un dibujante segundo 8,400
Un estadístico 8,400
Un contador quinto 7,200
Veinte conductores de obras, cuartos 6,600
Un dibujante tercero 6,300
Un oficial tercero dactilógrafo 6,000
Treinta conductores de obras, puntos 5,400
Un portero primero 4,800

Servicio de Puentes

Un inspector general $ 30,000
Un ingeniero jefe 21,000
Un ingeniero de sección 21,000
Un ingeniero primero 18,000
Un ingeniero segundo 14,400
Dos ingenieros terceros 12,000
Un oficial de partes y archivero 12,000
Un ayudante primero de ingeniero $ 10,200
Un dibujante primero 10,800
Un conductor de obras, segundo 10,200
Un contador tercero 9,600
Un ayudante segundo de ingeniero 8,400
Un dibujante segundo 8,400
Dos conductores de obras terceros 8,400
Un oficial primero, dactilógrafo 7,200
Cuatro conductores de obras cuartos 6,600
Un dibujante tercero 6,000
Un oficial tercero, dactilógrafo 6,000
Ocho conductores de Obras 5,400

PARRAFO TERCERO

Dirección de Agua Potable y Desagües

Un ingeniero director $ 36,000
Dos ingenieros jefes 24,000
Seis ingenieros de sección 21,000
Un contador visitador 21,000
Once ingenieros primeros 18,000
Un contador jefe 18,000
Tres contadores de Sección 15,600
Un abogado 14,400
Un ingeniero mecánico 14,400
Seis ingenieros segundos 14,400
Un químico jefe 13,200
Un bacteriólogo jefe 13,200
Dos ingenieros terceros 12,000
Cuatro contadores primeros 12,000
Doce contadores segundos 10,800
Un oficial encargado del personal 10,200
Un oficial archivero 10,200
Un conductor de obras de segunda clase 10,200
Un inspector de roles 12,000
Nueve contadores terceros 9,600
Dos bacteriólogos primeros 9,600
Un oficial guarda almacén 8,400
Seis conductores de obras de tercera clase 8,400
Seis contadores cuartos 7,800
Tres mecánicos primeros 7,800
Veintidós contadores quintos 7,200
Dos oficiales dactilógrafos primeros 7,200
Cuatro mecánicos segundos 6,600
Siete oficiales dactilógrafos segundos 6,600
Nueve conductores de obras de 4.a clase 6,600
Un procurador 6,000
Dieciocho contadores sextos 6,000
Cinco mecánicos terceros 6,000
Tres oficiales dactilógrafos terceros 6,000
Un oficial jefe 8,400
Seis mecánicos cuartos 5,400

RRIENDOS

200 **MONEDA**, en pleno centro, **GRAN LOCAL** para almacén ...éndida casa habitación, hall, galerías, numerosos departamen...én pintada y empapelada.
...00 **EJERCITO**, inmediato Delicias, cómodos altos recién refac... con hall, 9 habitaciones, 2 toilettes, galerías.
...00 **MORANDE**, inmediato Rosas, altos, hall, 9 departamentos, galerías de vidrio, gran terraza.
...0 **EJERCITO**, cerca de Delicias, bajos recién refaccionados, departamentos, patios.
... **NATANIEL, NUEVA**, hall, salón, escritorio, comedor, 6 dor... 2 toilettes instaladas.
...0 **CLARAS**, recién pintada y empapelada, hall, 8 habitaciones, galerías de vidrio.
...0 **BRASIL**, extensos altos, cerca de Alameda, bien tenidos, 9 toilettes, galerías.
...0 **HUERFANOS**, recién pintada y ...pelada, hall, 11 habi... 2 patios, de esquina.
...0 **NATANIEL**, recién construida, ... departamentos, toi... completa instalada.
...50 **TENDERINI**, salón-comedor, hall, 3 habitaciones, toilette, ...cias

...DOVEZ y Cía. LDA. - MONEDA 1015

AUTO - PIANOS ROTH

ROTH ROTH

Llegaron los Ultimos Modelos

que ofrecemos con la **doble garantía**: la reputación del fabricante y el prestigio y antiguo crédito de nuestra casa.

Calidad - Precio - Condiciones

LO MEJOR, LO MAS BARATO, GRANDES FACILIDADES

— VISITENOS SIN COMPROMISO —

Sucesora OTTO BECKER Ltda.

Fundada en 1865

SANTIAGO — 113 Ahumada

S.O.B.L.

VALPARAISO — Condell 349

CAFE HAG

¿Nervioso? entonces CAFÉ HAG

CAFE HAG

¿QUE QUEDA DE LA NIÑA DEBIL Y ABATIDA DE AYER...?

Tan sólo el recuerdo... Aquella debilidad pertinaz, aquel abatimiento y desgano para todo, han sido vencidos de un modo absoluto, y los mejores entusiasmos y la más admirable vitalidad hoy reaniman a su ser.

Esos son los efectos de la Ferro-Fitina, un reconstituyente de excepcionales méritos para combatir la debilidad, anemia y cansancio físico mental.

La Ferro-Fitina está formada por hierro y fósforo de origen vegetal los dos más preciados elementos con que cuenta la terapéutica para enriquecer la sangre y tonificar los nervios.

Los resultados de este notable tónico son tan espléndidos, que bastan, por lo general, dos o tres frascos para operar transformaciones sorprendentes.

FERRO-FITINA

PUENTE DE NUEVA VIDA

Ferro-Fitina es granulada, de sabor delicioso, se toma pura o disuelta en leche, té, etc. En las buenas Farmacias. Para falta de memoria, insomnio y abatimiento, recomendamos la Fitini (fósforo vegetal asimilable).

FABRICANTES:
SOCIEDAD PARA LA INDUSTRIA QUIMICA EN BASILEA (Suiza)
Agentes Generales: Emilio Haas y Cía., Santiago. Miraflores 382
Casilla 2658

Base: Combinación hierro fosforado orgánico, de origen vegetal.

...PORTAMOS

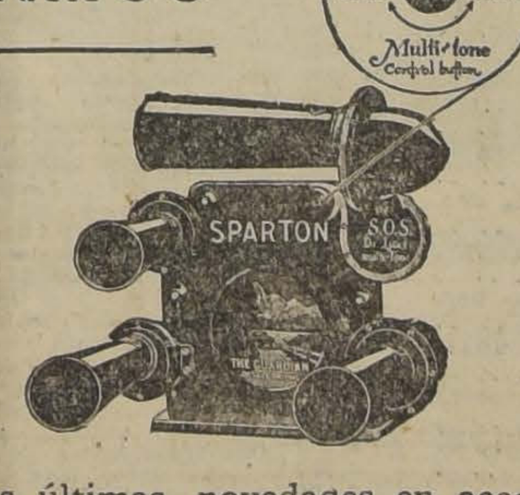

...santemente las últimas novedades en acce...os para automóviles. He aquí el MULTI...N

...ARAHONA HERMAN Hnos. y Cía.

DELICIAS, FRENTE A ESTADO

Hombres flacos

Por todos lados en éste nuestro país—miles de hombres débiles y flacos estan aumentando de peso tomando las pastillas de aceite de hígado de bacalao McCOY.

Juan Martinez — que estaba enfermisimo, aumentó 9 libras en tres semanas y dice ahora— "Un dia oí de las pastillas McCOY de aceite de hígado de bacalao— hace de esto unas tres semanas. Compré un frasquito y empezé a tomarlas. Desde entonces compré dos frasquitos más y me faltan 16 pastillas para terminarlos. Los resultados son maravillosos y nunca me he sentido mejor. Ya aumenté 9 libras."

Son inmejorables para hombres, mujeres y niños flacos, débiles, faltos de peso y nerviosos.

Pidalas a su boticario—pero hay malas imitaciones y tenga cuidado de obtener las pastillas McCOY de aceite de hígado de bacalao—las legítimas y genuinas.

El misterio de la muerte de Leonila Moya

Leonila estaba de novia y cayó de empleada en una casa siniestra. —Los gritos que oyen los vecinos.—Lo que descubrió el médico legista. —El culpable un músico argentino.—Los dueños de casa callan.—Las declaraciones de una "amiga" del culpable.—Todo un drama de puertas adentro.—Información con fotografías de protagonistas y testigos.

EL CELEBRE EXTERMINADOR DE BANDIDOS

La trágica historia del jefe de gendarmes don Hernán Trizano.— Vive pobre y olvidado en Temuco...—Nuestro redactor en viaje lo interroga...—Declaraciones que hace.

EL VICIO DEL OPIO EN VALPARAISO

Los antros donde se ha desarrollado el vicio.—Los degenerados vestidos de mujer, que vendían drogas.—El negocio de Chiluisa.

EL SONADO MATCH CHILE-ARGENTINA: Varias instantáneas del juego.

EL DIA DE LOS MUERTOS: La concurrencia a los Cementerios el 1.o

¿VEREMOS OTRA VEZ A LOS MUERTOS?

Un libro sensacional de Sir Oliverio Lodge, sabio inglés de reputación mundial.—Revelaciones del más "allá" que le hace su finado hijo Raimundo.—El día de los muertos.—Optimismo consolador.—¿Veremos otra vez a los muertos?—Artículo de ANGEL CUSTODIO ESPEJO.

UN INICUO ATENTADO EN SANTIAGO: Retratos de la víctima y el criminal.

Variación del trazado del camino de Valparaíso a Casablanca.— Los juegos florales católicos.—La Olimpiada nacional.—Comentarios de la hípica.

LA VIDA QUE PASA: SILUETA DEL MAGO DE LA CHARLA, FEDERICO GARCIA SANCHIZ.

EN

"Sucesos" de mañana Jueves 4 de Noviembre

CALZADO
Sigue con éxito la gran realización de CALZ…
- en la casa FLUXÁ
MONEDA ESQUINA ESTADO

Diecinueve oficiales dactilógrafos 4os., cada uno anuales 5,400
Diez mecánicos 5os., cada uno anuales 4,800
Treinta y un oficiales dactilógrafos, de 5.a clase, cada uno anuales 4,800
Un bacteriólogo 2.o, anuales 6,000
Veintitrés mecánicos 6.os, cada uno anuales 4,200
Nueve mecánicos 7.os, cada uno anuales 3,600
Sesenta y seis oficiales dactilógrafos, de 6.a clase, cada uno anuales 3,600
Catorce conductores de obras de 6.a clase, cada uno anuales 4,800
Seis conductores de obras de 7.a clase, cada uno anuales 4,200
Un portero 1.o, anuales 4,800
Dos porteros 2os., cada uno anuales 3,600

PARRAFO CUARTO

Ferrocarril de Arica a La Paz

Un Administrador, anuales $ 42,000
Un agente comercial en La Paz, anuales 30,000
Un ingeniero de sección, anuales 27,000
Un jefe, anuales 27,000
Cuatro jefes, cada uno anuales 24,000
Un agente comercial en Oruro, anuales 24,000
Un jefe de estación de Viacha, anuales 21,000
Un ayudante visitador sumariante, anuales 18,000
Un visitador, anuales 18,000
Un inspector de transportes, anuales 18,000
Dos jefes de estación, cada uno anuales, Chañara y Tarejra 18,000
Un ingeniero ayudante de tracción, anuales 15,600
Un contador, anuales 15,600
Un inspector de transporte, anuales 14,400
Un jefe de estación de Arica, anuales 14,400
Un jefe de talleres, anuales 14,400
Un ayudante de ingeniero, anuales 14,400
Un contador, anuales 14,400
Un jefe de casa de máquinas, anuales 15,600
Un caminero 1.o, anuales 15,600
Un representante legal en La Paz, anuales 13,200
Un caminero 2.o, anuales 13,200
Un secretario, anuales 12,000
Un médico, anuales 12,000
Un inspector de locomotoras, anuales 12,000
Un ayudante de caminero 1.o, anuales 12,000
Un guarda-almacén, anuales 10,800
Un encargado de cotizaciones, anuales 10,800
Un jefe de estación, anuales 12,000
Dos contadores, cada uno anuales 10,800
Un caminero 1.o, anuales 10,800
Un cajero, anuales 10,800
Un encargado de intercambio de equipo, anuales 10,800
Un jefe de movimientos, anuales 10,200
Dos jefes de estación para Calacoto y Comanche, cada uno anuales 10,200
Un ayudante de caminero 2.o, anuales 10,200
Un jefe electricista, anuales 10,200
Un farmacéutico, anuales 9,000
Un oficial de reclamos, anuales 9,000
Dos oficiales 1os., cada uno anuales 9,000
Un encargado de tarifas, anuales 9,000
Un encargado de estadísticas, anuales 9,000
Un bodeguero de Arica, anuales 9,000
Un secretario, anuales 9,000
Cinco jefes de talleres, cada uno anuales 9,000
Un dibujante, anuales 9,000
Tres jefes de máquinas, cada uno anuales 9,000
Un inspector de locomotoras y equipos, anuales 9,000
Dos contadores, cada uno anuales 9,000
Un caminero 2.o, anuales 9,000
Un pagador, anuales 9,000
Un abogado, anuales 8,400
Tres oficiales 1os., cada uno anuales 8,400
Un jefe de estadística, anuales 8,400
Dos jefes de talleres, cada uno anuales 8,400
Un inspector de locomotoras y equipos, anuales 8,400
Un ayudante de caminero 1.o, anuales 8,400
Un dibujante, anuales 8,400
Dos contadores, cada uno anuales 8,400
Dos guarda-almacenes, cada uno anuales 8,400
Un auxiliar, anuales 8,400
Tres telegrafistas, cada uno anuales 8,400
Un conductor de tren, anuales 8,400
Tres oficiales segundos, cada uno anuales 7,800
Un médico ayudante, anuales 7,800
Un telegrafistas, anuales 7,800
Un bodeguero de Arica, anuales 7,800
Un boletero y recaudador en Arica, anuales 7,800
Un Conductor de trenes, anuales 7,800
Tres Jefes de Estación, cada uno, anuales 7,800
Dos oficiales segundo, cada uno, anuales 7,200
Un Jefe de Estación, anuales 7,200
Un Alistador, anuales 7,200
Un Inspector de locomotoras y equipos, anuales 7,200
Un Inspector de lubricantes, anuales 7,200
Un Ayudante de Caminero segundo, anuales 7,200
Tres Contadores, cada uno, anuales 7,200
Un Médico, anuales 7,200
Dos encargados de la descarga para La Paz y Oruro, cada uno, anuales 7,200
Un Telegrafista, anuales 7,200
Un Auxiliar, anuales 7,200
Seis Oficiales terceros, cada uno, anuales 6,600
Un encargado del carbón, anuales 6,600
Un Bodeguero de Arica, anuales 6,600
Un Pesador, anuales 6,600
Tres Contadores, cada uno, anuales 6,600
Dos Practicantes, cada uno, anuales 6,000
Tres Auxiliares, cada uno, anuales 6,000
Dos Guarda-Almacenes cada uno, anuales 6,000
Ocho Oficiales cuartos, cada uno, anuales 5,400
Dos Mayordomos de Patio, cada uno, anuales 5,400
Cinco Telegrafistas, cada uno, anuales 5,400
Dos Auxiliares, cada uno, anuales 5,400
Un Cobrador, anuales 5,400
Quince Oficiales quintos, cada uno, anuales 4,800
Dos Tarjadores, cada uno, anuales 4,800
Un Ayudante de Farmacia, anuales 4,800
Cuatro Practicantes, cada uno, anuales 4,800
Tres Telegrafistas, cada uno, anuales 4,800
Un Pesador, anuales 4,800
Un Mayordomo, anuales 4,800
Un Alistador de Maestranza, anuales 4,800
Un Auxiliar, anuales 4,800
Un Jefe de Paraderos, anuales 4,800
Un Procurador, anuales 4,200
Ocho Oficiales sextos, cada uno, anuales 4,200
Un Telegrafista, anuales 4,200
Un Telefonista, anuales 4,200
Dos Pesadores, cada uno, anuales 4,200

PARRAFO QUINTO

Comisión de Puertos

Un Director Ingeniero, anuales 30,000
Un Ingeniero Inspector General, anuales 27,000
Un Ingeniero primero, anuales 16,800
Un Ingeniero segundo, anuales 14,400
Un Ingeniero tercero, anuales 12,000
Un Oficial primero archivero, anuales 10,200
Un Dibujante Cartógrafo, anuales 9,000
Un Hidrógrafo, Jefe de Marina, sueldo adicional a la pensión de retiro, anuales 10,200
Un Consultor Técnico, Jefe de Marina, sueldo adicional a la pensión de retiro, anuales 12,000
Un Portero, anuales 3,600

Construcción y Administración de Puertos

Dos Administradores de primera clase, para Valparaíso y Antofagasta, cada uno, anuales 30,000
Dos Directores de primera clase para Valparaíso y Antofagasta, cada uno, anuales 30,000
Tres Directores de segunda clase para San Antonio, Constitución y Valdivia, cada uno, anuales 27,000
Tres Ingenieros primeros, cada uno, anuales 18,000
Un Jefe de Movilización en Valparaíso, anuales 18,000
Seis Ingenieros segundos, cada uno, anuales 13,200
Dos Contadores primeros, cada uno, anuales 12,000
Un Contador segundo, anuales 10,200
Un Controlador para el Puerto de Valdivia, anuales 10,200
Cinco Secretarios, cada uno, anuales 9,600
Tres Contadores terceros, cada uno, anuales 9,000
Dos Oficiales Estadísticos, cada uno, anuales 9,000
Dos Dactilógrafos primeros, cada uno, anuales 7,200
Dos Dactilógrafos segundos, cada uno anuales 6,000
Dos Dactilógrafos terceros, cada uno, anuales 4,800
Tres Porteros primeros, cada uno, anuales 4,800
Cuatro Porteros segundos, cada uno, anuales 3,600

PARRAFO SEXTO

Inspección Superior de Ferrocarriles

Un Ingeniero Inspector Superior, anuales 30,000
Un Ingeniero Sub-Inspector, anuales 24,000
Dos Ingenieros Jefes de Departamentos, cada uno, anuales 21,000
Dos Ingenieros primeros, cada uno, anuales 15,600
Dos Ingenieros segundos, cada uno, anuales 13,200
Un secretario, anuales 12,000
Un contador 1.o, anuales 12,000
Un archivero y oficial de partes, anuales 8,400
Un ayudante del archivero, anuales 6,000
Un dibujante 1.o, anuales 8,400
Un dibujante 2.o, anuales 7,200
Un oficial 1.o, anuales 6,000
Un oficial 2.o, anuales 5,400
Un portero 1.o, anuales 4,200
Un portero 2.o, anuales 3,600

PARRAFO SEPTIMO

Dirección de Servicios Eléctricos

Un Director, anuales $ 30,000
Dos ingenieros jefes, cada uno anuales 21,000
Dos ingenieros 1os, cada uno anuales 15,600
Dos ingenieros 2os., cada uno anuales 12,200
Un secretario estadístico, anuales 12,000
Un inspector técnico 1.o anuales 9,000
Un inspector técnico 2.o, anuales 8,400
Un inspector técnico 3.o, anuales 7,800
Un contador 1.o, anuales 12,000
Un oficial de partes y archivero, anuales 8,400
Un oficial 3.o, anuales 6,000
Un portero 1.o, anuales 3,600
Un portero segundo, anuales 3,000

MINISTERIO DE TIERRAS Y COLONIZACION

PARRAFO PRIMERO

Secretaría

Un Subsecretario, anuales $ 30,000
Un jefe de sección, anuales 21,000
Un oficial de partes y archivero, anuales 15,400
Dos oficiales 1os., cada uno anuales 10,800
Tres oficiales 2os., cada uno anuales 7,200
Un portero, anuales 3,600

PARRAFO SEGUNDO

Dirección General de Tierras, Colonización e Inmigración

Un Director General, anuales $ 30,000
Un secretario de la Dirección, anuales 15,600
Un oficial de partes, anuales 10,200
Un archivero estadístico, anuales 10,200
Un oficial 1.o, anuales 8,400
Dos oficiales 2os., cada uno anuales 6,600
Un portero, anuales 4,200
Un portero, anuales 3,600

Servicio de Colonización e Inmigración

Un jefe, anuales $ 21,000
Un secretario, anuales 10,200
Un oficial 1.o, anuales 8,400
Dos oficiales 2os., cada uno anuales 6,600
Un abogado de la Comisión Radicadora de Indígenas, anuales 13,200
Un secretario de la Comisión Radicadora de Indígenas, anuales 7,800
Dos protectores de indígenas, cada uno anuales 12,000
Dos agrimensores, cada uno anuales 14,400
Dos agrimensores, cada uno anuales 8,400
Dos escribientes, cada uno anuales 4,200
Tres intérpretes, cada uno anuales 3,000
Un portero, anuales 3,000

Servicios de Planificación y Clasificación de Tierras

Un jefe, anuales $ 21,000
Un ingeniero 1.o, anuales 16,800
Dos ingenieros 2os., cada uno anuales 15,600
Un cartógrafo, anuales 15,600
Dos ingenieros 3os., cada uno anuales 14,400
Dos agrimensores, cada uno anuales 12,000
Un secretario, anuales 10,200
Cinco agrimensores ayudantes, cada uno anuales 8,400
Dos dibujantes, cada uno anuales 7,200
Un oficial 2.o, anuales 6,600

PARRAFO TERCERO

Dirección General de Bosques, Pesca y Caza

Un Director General, anuales $ 30,000
Un secretario, anuales 15,600
Un contador, anuales 13,200
Un oficial de partes, anuales 10,200
Un archivero estadístico, anuales 10,200
Un oficial 1.o, anuales 8,400
Un taxidermista, anuales 7,200
Dos oficiales 2os., cada uno anuales 6,600
Un portero, anuales 4,200
Un portero, anuales 3,600
Un portero, anuales 3,000

Servicio de Bosque y Caza

Un jefe, anuales $ 21,000
Un secretario, anuales 10,200
Un inspector de reserva y repoblaciones, anuales 15,600
Un biólogo 2o., anuales 13,200
Cinco silvicultores, cada uno anuales 10,800
Cuatro Silvicultores 9,000
Dos Inspectores de caza 10,800
Dos agrimensores ayudantes 8,400
Ocho Silvicultores 7,200
Un oficial segundo 6,600

Servicio de Pesca Marítima y Fluvial

Un jefe $ 21,000
Un biólogo 15,600
Un inspector visitador 13,200
Un piscicultor primero 13,200
Un secretario 10,200
Un piscicultor segundo 10,200
Cinco inspectores 9,000
Seis inspectores 7,200

MINISTERIO DE AGRICULTURA E INDUSTRIA

PARRAFO PRIMERO

Secretaría

Ministro $ 45,000
Un Subsecretario 30,000
Dos jefes de Sección 21,000
Un contador general del Ministerio y de los servicios agrícolas 24,000
Un inspector técnico visitador de las Escuelas Industriales subvencionadas 18,000
Un oficial de partes 15,600
Un contador inspector de contabilidad de Cuerpo de Ingenieros de Minas y de la Propiedad Industrial 15,600
Un archivero 13,200
Tres oficiales primeros 10,800
Un cajero de los servicios agrícolas 10,800
Dos oficiales segundos 7,800
Un tenedor de libros 7,800
Un ayudante de la Contaduría 4,800
Un mayordomo 4,800
Un portero primero 4,800
Un escribiente 4,200
Dos porteros segundos 3,600

PARRAFO SEGUNDO

Servicios de Enseñanza y Fomento Agrícolas

El personal docente del Curso Superior del Instituto Agronómico que se pague por horas de clase, se clasificará en la forma establecida para la Instrucción Universitaria en los tres últimos grupos.

Al demás personal docente de la Enseñanza Agrícola que se pague por horas de clase se les abonará el sueldo fijado para la Instrucción secundaria.

Dirección General y Quinta Normal de Agricultura

Un Director General $ 30,000
Un Secretario 14,400
Un jefe de parques y jardines 12,000
Un jefe de conservatorios 9,000
Un ecónomo recaudador 8,400
Un prosecretario 7,200
Un dibujante 7,200
Un dactilógrafo 5,400
Dos jardineros 4,200
Dos porteros primeros 3,000
Tres porteros segundos 3,000

Instituto Agronómico

Un Director 21,000
Cinco profesores de trabajos prácticos y jefes de Laboratorio 10,800
Un inspector a cargo de las colecciones 9,000
Un Secretario Bibliotecario 9,000
Un archivero 6,000
Cuatro ayudantes repartidores de cursos aplicados 6,000
Un portero 4,200
Un portero segundo 3,600
Un portero tercero 3,000

Escuela de Medicina Veterinaria

Un Director 18,000
Un jefe de Clínica 9,000
Un ayudante de Laboratorio 7,200
Un mayordomo del Hospital Clínica 5,400
Un mayordomo de la Escuela 4,200
Un portero primero 3,600
Un portero segundo 3,000
Dos mozos 3,000

Escuela Agrícola de Santiago

Un Director 18,000
Un jefe de la Sección Bodega 12,000
Dos jefes de Sección 10,800
Un inspector primero y profesor de Instrucción Primaria 9,000
Un viticultor 8,400
Un guarda-almacén y ecónomo 8,400
Un inspector segundo y profesor de Instrucción Primaria 7,800
Un jefe de la sección api-avicultura, profesor del ramo 7,800
Dos Inspectores terceros y profesores de Instrucción Primaria, cada uno, anuales 6,000
Dos Ayudantes de Sección, cada uno, anuales 5,400
Tres Ayudantes de Sección, cada uno anuales 4,800
Un Médico y Conferencista de Higiene, anuales 4,200
Cinco Mayordomos, cada uno, anuales 4,200
Un Portero segundo, anuales 3,600
Un Portero, anuales 3,000
Un Carpintero, anuales 3,000
Un Mecánico, anuales 3,000
Un Profesor de Gimnasia, anuales 1,200

Inspección y Visitación Escuelas Agrícolas de Provincias

Un Inspector Visitador, anuales 18,000
Cinco Directores, cada uno, anuales 12,000
Un secretario Agrónomo, anuales 9,000
Diez Jefes de Sección, cada uno, anuales 9,000
Cinco Inspectores Generales, Tenedores de Libros y Profesores de Contabilidad Agrícola, cada uno, anuales 7,200
Cuatro Inspectores primeros y Profesores de Instrucción Primaria, cada uno, anuales 6,000
Un Inspector segundo, profesor de Instrucción Primaria, anuales 5,400
Cuatro Ecónomos Guarda Almacenes, cada uno, anuales 4,800

Servicios de Fomento

Ocho Jefes, cada uno, anuales 21,000
Un Agrónomo, a cargo de la propaganda de api-avi, cericultura, anuales 14,400
Un Agrónomo Inspector y Examinador de Cuentas, anuales 14,400
Un Químico Jefe de los análisis del Control de Abono, anuales 14,400
Seis Agrónomos Provinciales de primera categoría, anuales 13,200
Un Químico Jefe de Análisis Generales, anuales 13,200
Dos Agrónomos Jefes de Sección, cada uno, anuales 12,000
Un Estadístico Traductor, a cargo del Boletín, anuales 12,000
Un Inspector Bacteriólogo, anuales 12,000
Cinco Veterinarios regionales, cada uno, anuales 12,000
Un Agrónomo Inspector, anuales 12,000
Un Jefe de Laboratorios, anuales 12,000
Un etnólogo, anuales 12,000
Un Director de la Estación Experimental de Cauquenes, anuales 12,000
Un Jefe de la Fábrica de Conservas y embalajes, anuales 12,000
Un Químico primero, anuales 10,800
Seis Agrónomos Provinciales, de segunda categoría, cada uno, anuales 10,200
Tres Inspectores Regionales y de Aduanas, cada uno, anuales 10,200
Un Químico primero, anuales 10,200
Un Jefe de la Estación Frutícola de Copiapó, anuales 10,200
Un Traductor, anuales 9,000
Tres Inspectores Sanitarios, cada uno, anuales 9,000
Un Agrónomo Inspector Sanitario, anuales 9,000
Un Entomólogo, anuales 9,000
Un Patólogo Vegetal, anuales 9,000
Un Jefe de la Sección Costas, anuales 9,000
Un Secretario, anuales 8,400
Siete Agrónomos Departamentales de primera categoría, cada uno, anuales 8,400
Tres Químicos segundos, cada uno, anuales 8,400
Un Agrónomo a cargo de las publicaciones, anuales 7,800
Ocho Agrónomos Departamentales de segunda categoría, cada uno, anuales 7,800
Un Secretario Agrónomo, anuales 7,800
Un Jefe del Frigorífico Experimental, anuales 7,800
Un Climatologista, anuales 7,800
Un Veterinario Ayudante, anuales 6,600
Tres Agrónomos Ayudantes de los de Aduana, cada uno, anuales 6,600
Un Químico tercero, anuales 6,600
Dos Ayudantes, cada uno, anuales 6,600
Dos Agrónomos Inspectores de plantaciones, cada uno, anuales 6,600
Un Calculista, anuales 6,600
Un Dibujante, anuales 6,000
Dactilógrafo, anuales 6,000
Un Agrónomo Jefe de trabajos prácticos, anuales 6,000
Siete Dactilógrafos, cada uno, anuales 5,400
Un Ayudante de Laboratorio, anuales 5,400
Un Estadístico y dactilógrafo, anuales 5,400
Un Ayudante del Registro de Agricultores, anuales 4,200
Un Mayordomo del Campo de Experiencias, anuales 3,600
Un Portero segundo, anuales 3,600
Diez porteros, cada uno, anuales 3,000

PARRAFO TERCERO

Enseñanza Industrial de Hombres.—Personal Docente

El personal docente de la Escuela de Santiago, que hace clases de ramos superiores universitarios, se clasificará y pagará en conformidad a los tres últimos grupos de la Enseñanza Superior.

El demás personal docente en la forma establecida por la Enseñanza Secundaria.

Dirección General

Un Director General y Director de la Escuela de Artes y Oficios, anuales 30,000
Un Contador General e Inspector de Cuentas de las Escuelas Industriales y Contador Tesorero de la Escuela de Artes, anuales 15,600
Un Jefe del Departamento de Materiales e Inspector de Almacenes de las Escuelas Industriales y guarda Almacenes de la Escuela de Artes y Oficios, anuales 15,600
Un Secretario, anuales 10,200

Escuela de Artes y Oficios

Un Ingeniero Jefe, anuales 18,000
Un Subdirector, anuales 15,600
Dos Jefes de Talleres de primera categoría, cada uno, anuales 10,200
Cuatro Jefes de Talleres de segunda categoría, cada uno, anuales 9,000
Un Jefe de Oficina de Proyectos, anuales 8,400
Dos Jefes de Talleres de tercera categoría, cada uno, anuales 8,400
Dos Subjefes de primera categoría, cada uno, anuales 8,400
Cinco Jefes de Laboratorio, cada uno, anuales 8,400
Un Bibliotecario Archivero, anuales 7,200
Un Inspector General, anuales 7,200
Un Ecónomo, anuales 7,200
Seis Subjefes de segunda categoría, cada uno, nuales 7,200
Un Subjefe de tercera categoría, anuales 6,600
Un Inspector Jefe de Educación Física, anuales 6,000
Dos Oficiales primeros, cada uno, anuales 6,000
Un Médico y Conferencista de Higiene anuales 5,400
Un Dentista, anuales 5,400
Cuatro Subjefes de cuarta categoría, cada uno, anuales 5,400
Un Ayudante de primera clase, anuales 5,400
Un Mayordomo, anuales 4,800
Dos Ayudantes de segunda clase, cada uno, anuales 4,800
Un Enfermero Boticario, anuales 4,200
Ocho Inspectores de primera clase, cada uno, anuales 4,200
Dos Porteros primeros, cada uno, anuales 4,200
Dos Operarios Ayudantes, cada uno, anuales 3,600
Dos Porteros, cada uno, anuales 3,000

Escuelas de Minas para Antofagasta, Copiapó y la Serena

Tres Directores Ingenieros de Minas, cada uno, anuales 15,600
Un Inspector General Guarda Almacén y Ecónomo, para Copiapó, anuales 7,200
Tres Jefes de Taller de cuarta categoría cada uno, anuales 7,200
Dos Inspectores Generales Guarda Almacenes y Ecónomos cada uno anuales 6,600
Un Ayudante de Laboratorio para Copiapó, anuales 5,400
Tres Secretarios Bibliotecarios y Contadores, cada uno, anuales 5,400
Un Inspector de primera clase para Antofagasta, anuales 4,800
Un Ayudante para la Serena, anuales 4,800
Un Ayudante para Antofagasta, anuales 4,200
Tres Porteros, cada uno, anuales 3,600

Escuelas Industriales para Chillán y Temuco

Dos Directores Ingenieros Civiles, cada uno, anuales 15,600
Dos Jefes Técnicos de Talleres, cada uno, anuales 10,800
Ocho Jefes de cuarta categoría, cada uno, anuales 7,200
Dos Inspectores Generales, Bibliotecarios y Secretarios, cada uno, anuales 6,600
Dos Guarda Almacenes y Ecónomos cada uno, anuales 6,600
Dos Contadores, cada uno, anuales 6,000
Seis Subjefes de cuarta categoría, cada uno, anuales 5,400
Dos Inspectores de primera clase, cada uno, anuales 4,800
Dos Porteros, cada uno, anuales 2,600

PARRAFO CUARTO

Enseñanza Profesional Femenina

El personal docente de la enseñanza profesional femenina tendrá los siguientes sueldos anuales por cada cátedra:

en el curso normal pedagógico 3,000
en la Escuela Superior 2,820
en las Escuelas de primera clase 2,520
en las Escuelas de segunda clase 2,220
en las Escuelas de tercera clase 2,040

Consejo e Inspección General

Una Inspectora y Visitadora General, anuales 12,000
Dos Visitadoras de zona, cada una, anuales 10,800

Escuela Profesional Superior

Una Directora, anuales 12,000
Una Guarda Almacén y Tenedora de Libros, anuales 6,000
Una Inspectora primera, anuales 5,400
Un Médico, anuales 5,400
Una Inspectora segunda, anuales 4,800
Una Ayudante de Talleres, anuales 4,800
Un Mayordomo, anuales 4,800
Una Secretaria Bibliotecaria, anuales 4,200
Un Portero primero, anual 4,200
Un Portero segundo, anuales 3,600
Un Portero, anuales 3,000

Escuelas de primera clase

Tres Directoras, anuales 8,400
Tres Guarda Almacenes y Tenedoras de Libros, anuales 5,400
Tres Inspectoras primeras, anuales 4,800
Tres Inspectoras segundas, anuales 4,200
Tres Porteros primeros, anuales 4,200
Tres Porteros segundos, anuales 3,600
Dos Porteros, anuales 3,000

Escuelas de segunda clase

Una Directora para Iquique, anuales 7,800
Seis Directoras, anuales 7,200
Siete Guarda Almacenes y Tenedoras de Libros, anuales 4,800
Siete Inspectores anuales 4,200
Siete Porteros, anuales 3,600

Escuelas de tercera clase

Dieciséis Directoras, anuales 6,000
Dieciséis Guarda Almacenes, Inspectoras, anuales 4,800
Dieciséis Porteros, anuales 3,000

Contaduría y Almacenes

Un Contador General, anuales 15,000
Un Cajero Ayudante, anuales 13,200
Un Jefe de Almacenes, anuales 9,000
Un Portero, anuales 3,600
Un Portero, anuales 3,000

PARRAFO QUINTO

Oficina de la Propiedad Industrial

Un Director Ingeniero, anuales 24,000
Un Jefe de la Sección Marcas, anuales 15,600
Un Secretario, anuales 12,000
Un Ayudante, anuales 9,000
Un Oficial primero calígrafo, anuales 7,800
Un Oficial segundo calígrafo, anuales 6,600
Un Portero primero, anuales 4,200
Un Portero, anuales 3,000

PARRAFO SEXTO

Cuerpo de Ingenieros de Minas

Un Director Ingeniero, anuales 30,000
Tres Ingenieros, anuales 24,000
Un Ingeniero primero, anuales 21,000
Un Geólogo, anuales 18,000
Un Ingeniero Químico, anuales 12,000
Dos Ingenieros segundos, anuales 13,200
Un Secretario, anuales 12,000
Un Ingeniero Mecánico anuales 9,000
Un Químico mineralogista, anuales 8,400
Un Oficial de Partes y Archivero, anuales 6,000
Un Dactilógrafo, anuales 4,800
Un Ayudante de laboratorio, anuales 4,800
Un Portero, anuales 3,600
Un Preparador de muestras, anuales 3,000

MINISTERIO DE HIGIENE, ASISTENCIA Y PREVISION SOCIAL

PARRAFO PRIMERO

Secretaría

Un Ministro, anuales 45,000
Un Subsecretario, anuales 30,000
Dos Jefes de Sección, anuales 21,000
Un Oficial de Partes, anuales 15,600
Un Contador, anuales 15,600
Un Archivero, anuales 13,200
Cuatro Oficiales primeros, anuales 10,800
Dos Oficiales segundos, anuales 7,800
Un Oficial Supernumerario, anuales 5,400
Un portero primero anuales 4,800
Un chauffeur, anuales 3,600

PARRAFO SEGUNDO

Dirección General de Sanidad

Un Director General, anuales 42,000
Un Director General Auxiliar, anuales 30,000
Un Secretario, anuales 21,000
Un Asesor Jurídico, anuales 21,000
Un Ingeniero Sanitario, anuales 21,000
Un Arquitecto Sanitario, anuales 21,000
Un Jefe de Demografía, anuales 21,000
Un Oficial de Partes, anuales 15,600
Un Contador, anuales 15,600
Cuatro Oficiales primeros, anuales 10,200
Seis Oficiales segundos anuales 6,600
Un Procurador, anuales 5,400
Un Mayordomo, anuales 5,400
Un jardinero, anuales 4,800
Un portero primero, anuales 4,800
Un portero segundo, anuales 3,600

Servicio Técnico

Doce Jefes Inspectores Médicos, anuales 24,000
Doce Inspectores Médicos, cada uno, anuales 21,000
Quince Cirujanos Jefes, cada uno, anuales 15,600
Dieciocho Cirujanos, cada uno anuales 12,000
Cinco Oficiales escribientes, cada uno, anuales 4,200

Servicio profiláxis de las enfermedades de trascendencia social

Un Médico Jefe, anuales $ 18,000
Un Secretario, anuales 7,200
Un Farmacéutico, anuales 5,400

Secciones

Un Jefe, anuales 16,800
Dos Jefes, cada uno, anuales 10,800
Un Encargado de la distribución de sueros y vacunas, anuales 10,800
Un Veterinario, anuales 10,800
Dos Farmacéuticos, cada uno, anuales 10,800
Dos Bacteriólogos auxiliares, cada uno, anuales 9,000
Seis Ayudantes primeros, cada uno, anuales 8,400
Tres Ayudantes segundos, cada uno, anuales 7,200
Seis Inspectores, cada uno, anuales 7,200
Un Corrector de pruebas y escribiente, anuales 7,200
Un Ayudante, anuales 6,000
Un Oficial, anuales 4,200
Un Oficial escribiente, anuales 3,600
Siete mozos, cada uno, anuales 3,600
Un empaquetador, anuales 3,600
Dos caballerizos, cada uno, anuales 3,600
Un cuidador, anuales 3,600

Distritos y zonas sanitarias

Dos Jefes de Oficinas, cada uno, anuales $ 10,800
Un Secretario, anuales 10,800
Un Veterinario, anuales 10,800
Ocho Bacteriólogos, cada uno, anuales …
Cuatro Inspectores primeros, … anuales
Un Dibujante primero, anuales
Veinticuatro Inspectores …, cada uno, anuales
Cinco Auxiliares, cada uno, …
Un Contador Estadístico, anuales
Un Oficial de Partes, anuales
Un Mayordomo Mecánico, anuales
Dos Mecánicos, cada uno, anuales
Siete Auxiliares, cada uno, … les
Un Desinfectador, anuales
Dos Motoristas, cada uno, …
Un Practicante, anuales
Dos Marineros, cada uno, anuales
Doce Enfermeras Visitadoras, … anuales
Treinta Enfermeras Visitadoras, … una, anuales
Dos Desinfectadores, cada uno, … les
Dos Marineros, cada uno, … les
Un Practicante, anuales
Un Motorista, anuales
Un Fogonero, anuales
Diez escribientes, cada uno, … les
Dos Oficiales Auxiliares, … anuales
Un Mecánico, anuales
Siete Chauffeurs, cada uno, …
Dos Administradores, cada uno, … les
Treinta mozos, cada uno, …
Tres Bañeros, cada uno, anuales
Una Lavandera, anuales

PARRAFO TERCERO

Dirección General de A…

Un Director, anuales
Un Arquitecto Jefe, anuales
Un Contador Inspector, anuales
Un Arquitecto Visitador, anuales
Dos Médicos Inspectores, … anuales
Un Secretario, anuales
Un Contador Ayudante, anuales
Un Asesor Jurídico, anuales
Un Oficial de Partes, Archivero … Estadístico, anuales
Un Oficial segundo, anuales
Un Dibujante, anuales
Un Oficial Supernumerario, …
Un portero, anuales
Un Inspector de Asistencia … anuales
Tres Médicos de ciudad, … anuales
Un Oficial de Secretaría del Consejo Superior de Asistencia … anuales

Dispensarios

Un Médico Serologista, anuales
Dos Médicos Endoscopistas, … anuales
Dos Médicos, cada uno, anuales
Veinte Médicos, cada uno, …
Cincuenta Médicos de Dispensarios 1 y 2, cada uno, …
Un Ayudante, anuales
Un Farmacéutico, anuales
Veinte Médicos de Dispensario … cada uno, anuales
Doce Practicantes, cada uno, …
Doce Enfermeras, cada una, …
Un Portero, anuales

MINISTERIO DE PREVISION … BAJO

PARRAFO PRIMERO

Secretaría

Un Sub-Secretario, anuales
Dos Jefes de Sección, cada uno …
Un Sub-Jefe de Sección, anuales
Tres Oficiales primeros, cada uno …
Cuatro Oficiales segundos, … anuales
Un Portero primero, anuales
Un Portero segundo, anuales

PARRAFO SEGUNDO

Consejo Superior de Bi…

Tres Jefes, cada uno, anuales
Un Pro-Secretario Abogado y … General, anuales
Dos Arquitectos primeros, … anuales
Un Inspector General, anuales
Un Contador Jefe, anuales
Un Dibujante, anuales
Un Arquitecto segundo, anuales
Un Recaudador, anuales
Un Oficial de Partes y Archivero … les
Dos Inspectores, cada uno, anuales
Un Oficial primero, anuales
Tres Dactilógrafos, cada uno, …
Un Mayordomo, anuales
Un Portero primero, anuales
Un Portero segundo, anuales

Delegaciones en Pr…

Un Jefe, anuales
Tres Inspectores de primera, … anuales
Un Arquitecto, anuales
Dos Inspectores de segunda, … anuales
Cuatro Dactilógrafos, cada uno …
Cuatro Porteros, cada uno, anuales

PARRAFO TERCERO

Dirección General del …

Un Director, anuales
Un Inspector Regional para … anuales
Un Inspector Visitador, anuales
Cuatro Jefes de Sección, cada … les
Dos Inspectores Regionales … pacá y Antofagasta, cada uno …
Un Estadístico, anuales
Un Encargado de la Bolsa del … anuales
Tres Inspectores Regionales … cepción, Arauco y Cautín, … Magallanes, cada uno, anuales
Un Médico, anuales
Seis Inspectores segundos para … pecciones Regionales de … ta, Taltal, Tocopilla, Valparaíso … rapacá y Pisagua, cada uno …
Un Inspector Técnico, anuales
Un Actuario, Inspector de Seguros … les
Dos Inspectores de segunda … Concepción y Temuco, … anuales
Dos Inspectoras, cada una, …
Un Contador, anuales
Un Oficial de Partes y Archivero … les
Tres Inspectores, cada uno, …
Un Inspector encargado de los … anuales
Dos Procuradores, cada uno, …
Un Dactilógrafo, anuales
Nueve Dactilógrafos, cada uno …
Un Dibujante, anuales
Tres Porteros, cada uno, anuales
Cuatro Porteros, cada uno, anuales
Dos Porteros, cada uno, anuales

PARRAFO CUARTO

Empleados Particulares

Siete Presidentes de Tribunales de Conciliación para Iquique, Antofagasta, Valparaíso, Santiago, Concepción, Valdivia y Punta Arenas, cada uno, … les
Siete Secretarios, cada uno, …

PARRAFO QUINTO

Alquileres

Ocho Presidentes de los Tribunales de Vivienda, cada uno, anuales
Ocho Secretarios, cada uno, anuales
Ocho Porteros, cada uno, anuales

PARRAFO SEXTO

Tribunales de Conciliación

Cinco Secretarios, cada uno, anuales

Artículo final.—Deróganse las leyes contrarias a la presente, las … anteriores, el artículo 2.o de … N.o … 1921, y los decretos-leyes N.os … de 1925, y 630, de 17 de Octubre de …

Santiago, 18 de Octubre de …

…fueros.—Maximiliano Ibáñez.

...on la brega Chile - Paraguay se pone término al 9.o Campeonato de Football por la Copa América

LA CONTIENDA DE HOY SE INICIARA A LAS 3.45 P. M. EN LOS CAMPOS DE SPORTS DE ÑUÑOA.

URUGUAYOS Y PARAGUAYOS, REGRESARAN POR LA COMBINACION TRANSANDINA DE MAÑANA.

LOS ARGENTINOS SE QUEDARAN HASTA EL DOMINGO PARA JUGAR EN VIÑA DEL MAR

...la contienda de hoy entre ...y paraguayos se pone ...no de Football que con ...illo ha llevado a efecto la ...ión de Football de Chile. ...brega tiene especial realce ...cómputo final. En efecto, ...tros compatriotas obtienen ...ores de la jornada, Chile ...por primera vez en la ...del deporte suramericano ...rse en el segundo lugar ...ldad de puntos con Argen... la brega finaliza en em... Chile obtendría el tercer ... Finalmente, si los para... vencen, la colocación de... será: 1.º Uruguay, 2.º Ar... 3.º Paraguay, 4.º Chile y ...via.

...stas condiciones, el resulta... etapa de hoy no sólo in... los dos cuadros que lle... terreno deportivo, sino que ... los que han intervenido ...º Campeonato.

...s lances efectuados, Para... demostrado poseer tácti... los chilenos en más de ...asión han logrado equili...s acciones y aún vencer, ...te su proverbial corazón ... lucha.

...poco de historia

...s a continuación las dos ... oportunidades en que se ...frentado paraguayos y chi...

1922

...de Octubre, en Río de Ja...ante el árbitro argentino ...Servando Pérez, actuaron ...imera vez los contendores ..., actuando los siguientes ...os:

...ay

Denis,
Mena, Paredes,
...randa, Solich, Benítez,
...mírez, López, Rivas,
Fretes.
O
Abello,
...a, M. Ramírez, Domínguez,
...zález, Catalán, Elgueta,
Poirier, Zavala,
Bernal.
Chile.

A los 33 minutos, Fretes, desde su ala, realiza una rápida corrida que finaliza con un centro ajustado. Ramírez recibe el balón y casi a boca de jarro lanza un tiro cruzado pero bajo, que Bernal no alcanza a detener.

A los 43 minutos, Fretes, cerca de la línea de toque, hace una centrada hacia el goal. Bernal sale del arco para reprimir la embestida en los precisos momentos en que López atropella y logra marcar el segundo tanto mediante un tiro corto, débil.

A los 19 minutos del segundo tiempo, los paraguayos conceden un corner que es servido por Varas, entrando directamente a la valla. Como en aquella época los goals marcados en esta forma no eran válidos, el árbitro anuló el tanto, de acuerdo con los reglamentos. A los 30 minutos, Schaerer logra apoderarse de la pelota y ejercita un avance aislado. A diez metros de la línea de toque, centra, recibiendo la peolta Rivas. Al intervenir Catalán hace un pase cruzado largo a Fretes, delantero que mediante un tiro violento domina a Bernal.

Los chilenos decaen en los últimos momentos, presionando continuamente los asunceños, llegando el término del partido con la siguiente cuenta:

Paraguay: 3 tantos.
Chile: 0 tantos.

1924

El 1.º de Noviembre, en Montevideo, ante el árbitro argentino señor Servando Pérez, se presentaron los siguientes elencos.

Chile

Ramírez,
Ernst, Hamablet,
F. Arellano, Toro, Morales,
Reyes, Domínguez, D. Arellano,
Abarzúa. Olguín.
O
Fretes, Capdevila.
Rivas, López, González,
Benítez, Díaz, Miranda,
Sirvent, Casco,
Torres.
Paraguay

A los 6 minutos, los chilenos lograron un tanto, en la forma siguiente: Casco, víctima de un error, se obstinó en detener la pelota que débilmente iba en dirección al arco, sin advertir que era mejor confiar la tarea al guardavalla. Su shoot hizo entonces que la pelota rebotara en Arellano, quien, sin vacilar, la envió fuertemente al arco, anidándola en la red.

Los primeros quince minutos de la contienda pertenecieron a los chilenos.

A los 40 minutos, la valla chilena pasa por momentos de apremio, ante tiros sucesivos de Rivas y López, que fueron interceptados por Ramírez y Ernst.

Toro comete un foul contra Rivas. El puntapié libre lo toma Díaz, quien entrega a López. Este hace un tiro regularmente alto, esquinado, obteniendo el tanto de empate a los 43 minutos.

Un minuto después, ante la sorpresa general, los paraguayos lograron romper el empate de la siguiente manera: Fretes efectúa una corrida. En momento oportuno hace un centro cerrado. Ramírez quiso entonces interceptar la jugada, arrojándose al suelo, pero falla en su intento, oportunidad que aprovecha sin vacilaciones González, quien impulsó la pelota con el cuerpo, haciendo trasponer por segunda vez la línea del goal.

A los 16 minutos del segundo período, los tres centrales paraguayos atropellan, con grandes bríos, finalizando González con un potente shoot que encuentra la red.

Terminó el partido con la siguiente cuenta:

Paraguay: 3 tantos.
Chile: 1 tanto.

LOS CONTENDORES DEL MATCH DE HOY

CHILE:

CORTES
FIGUEROA POIRIER
MORALES SAAVEDRA GONZALEZ
MORENO SUBIABRE MUÑOZ ARELLANO OLGUIN

O

FRETES VARGAS J. RAMIREZ DOMINGUEZ L. NESSI
BRIZUELA SOLICH DUARTE
F LOPEZ ROLON
DENIS

PARAGUAY:

Aníbal Tejada, árbitro uruguayo

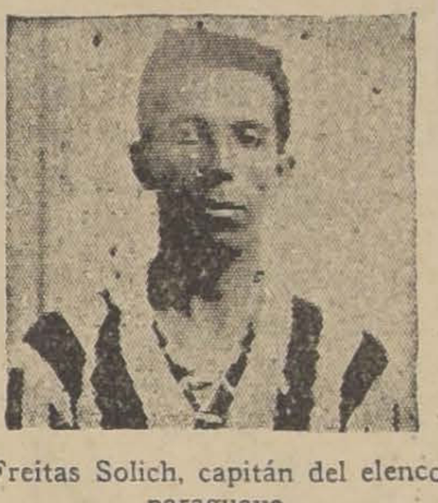

Freitas Solich, capitán del elenco paraguayo

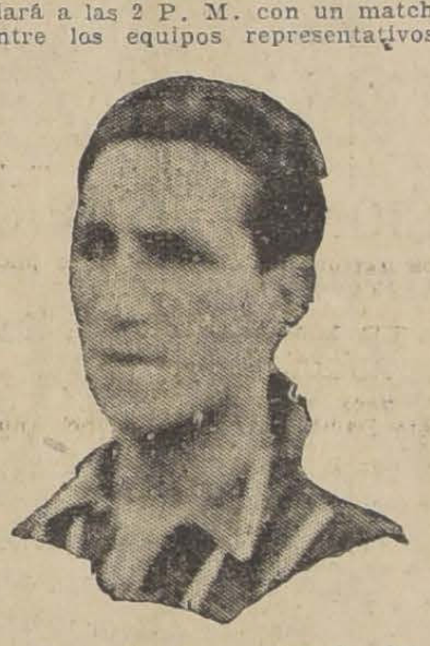

David Arellano, captán del elenco chileno

La velada literario-musical, y baile social de hoy

EN HONOR DE LAS DELEGACIONES EXTRANJERAS

Las delegaciones de footballistas, que se encuentran en Santiago, serán festejadas hoy, con una Velada y baile social, que les ofrecerá la Sociedad Mutualista, de Artesanos "La Unión". Esta simpática fiesta tendrá lugar en los salones de esta institución, ubicados en calle Riquelme 851, hoy a las 9 P. M.

El local social estará arreglado ex-profeso, con banderas de los países que se han hecho representar en el 9.o torneo sur-americano de football.

Un buen programa teatral, estará a cargo del Cuadro Artístico Artesanos "La Unión" que lo dirige el popular actor nacional, Luis Barra J.

El preliminar de esta tarde

La reunión de esta tarde se iniciará a las 2 P. M. con un match entre los equipos representativos de las escuelas Normal y de Artes dos conjuntos eficientes que se medirán por la competencia oficial de la Asociación Escolar de Deportes y en disputa de un trofeo donado por el Ministerio de Higiene.

La contienda de fondo

De acuerdo con las decisiones respectivas del Congreso Sudamericano, la contienda de fondo, a cargo de paraguayos y chilenos, se iniciará a las 3.45 P. M., presentándose los contendores constituídos en la forma que indicamos en cuadros aparte.

El árbitro del partido

Conforme al acuerdo del Congreso corresponde dirigir el partido final del certamen al árbitro de la delegación uruguaya, que es el señor Aníbal Tejada, cuya competencia ha sido reconocida en todos nuestros círculos deportivos.

El valor de las localidades

Los precios fijados a las localidades para esta tarde son populares.

Desde luego, los niños pagarán 40 centavos, estando destinado el producto de estas entradas a aliviar la situación del jugador señor Leoncio Veloso, que a consecuencia del accidente que sufrió en el match con los argentinos deberá guardar cama algún tiempo y permanecer en reposo hasta que la fractura de la pierna cierre completamente. En la mañana estas entradas se venderán en la Escuela Federico Errázuriz (Avenida Vicuña Mackenna) y en la tarde en una boletería especial.

Las otras localidades tendrán los siguientes precios:

Tribunas de madera en general.. .. .. $ 3.00
Tribunas de cemento. . . 8.00
Sillas numeradas. . . . 12.00
Entrada a palco. . . . 15.00

Las localidades de palco y sillas se venderán en la mañana de hoy y hasta las 11 en la secretaría de la Federación, Bandera 323, y en las boleterías del Estadio desde las 12 del día.

Invitados

Han sido invitados al espectáculo de esta tarde los representantes diplomáticos de los distintos países concurrentes al torneo, las delegaciones, autoridades locales, dirigentes del deporte, representantes de la prensa nacional y extranjera, etc., etc.

Orden, locomoción, música

Policía y carabineros resguardarán el orden y dirigirán el movimiento de vehículos y peatones.

La Compañía de Tracción y las empresas de autobuses mantendrán servicios especiales y extraordinarios de locomoción.

Tres bandas de músicos amenizarán la reunión.

Trofeos que se disputarán en el partido de hoy

En la contienda entre paraguayos y chilenos se disputarán hoy un valioso trofeo donado por la Joyería La Equitativa y una copa obsequiada por la Revista "Los Sports".

Al mismo tiempo, el capitán del cuadro vencedor obtendrá una copa donada por el administrador del Teatro Setiembre, señor Almeida, y un reloj de oro, pulsera, donado por la Joyería del señor Barrera, calle Ahumada.

La Asociación uruguaya se excusa de jugar en Valparaíso

El Presidente de la Asociación Uruguaya ha enviado al presidente de la Federación Chilena la siguiente nota:

"Estimado señor presidente:

Conforme he tenido oportunidad de manifestárselo reiteradamente, hubiera constituído para la delegación que presido y para el equipo uruguayo, un gran placer al par que un verdadero honor, realizar una presentación ante el público de Valparaíso, el cual, según los informes llegados hasta nosotros, deseaba persenciar la intervención de nuestro cuadro en un encuentro amistoso de confraternidad deportiva con los caballerescos footballistas locales, en la hermosa ciudad que tan generosamente amable fué para con nosotros en el año 1920 cuando el team uruguayo, como este año, se clasificó campeón de América, en tierra chilena.

La demora producida que, me consta no es imputable en modo alguno a la Federación de su presidencia, en obstenerse una respuesta concreta al respecto, no obstante la urgencia que había en tenerla, por los motivos que en diversas oportunidades y en curso de varios días tuve ocasión de expresarle verbalmente lo mismo que al secretario señor Silva, ha dado lugar a que las autoridades del football en el Uruguay, ya terminados los compromisos del Campeonato, dando satisfacción al deseo de los aficionados de nuestro país, hayan decidido que el equipo emprenda su regreso el Jueves a fin de encontrarse en Montevideo el próximo Domingo, en que se le hará objeto de una entusiasta recepción popular que se prepara en estos momentos.

Lamento que las circunstancias expuestas hayan malogrado la realización de un propósito altamente simpático para nosotros, puesto que nos habría dado motivo para renovar en Valparaíso, viejos y sólidos vínculos de camaradería arraigados en nuestra gratitud.

Aprovecho la oportunidad para repetir al señor presidente las expresiones de toda mi consideración y particular estima.—(Firmado): **Héctor R. Gómez.**"

El Peñarol, vendrá a Chile

El poderoso club Peñarol, de los registros de la Asociación Uruguaya, ha sido autorizado por la dirigente oriental para efectuar una jira a Chile. Según todas las probabilidades llegaría a este país a fines de Noviembre y jugaría partidos en diversas ciudades.

Ha designado delegado en Chile para finiquitar los preparativos de la jira al cónsul uruguayo, señor Paculi, quien se ha dirigido para los efectos del caso, directamente al presidente de la Federación Chilena, señor Cariola.

El Jueves en el "Trianón" se festejó a la delegación chilena de football

En la escuela de bailes "El Trianón", Av. Matta esquina de San Diego, efectúase el próximo Jueves a las 9.30 de la noche, un gran baile y manifestación en honor del equipo chileno de football, que participó en el noveno campeonato sur-americano.

Participan en este homenaje, delegaciones y prensa extranjera como asimismo destacadas personalidades de nuestras actividades deportivas.

...Director de la Oficina Permanente de la ...federación Sudamericana de Atletismo

...sido designado sub-Director ... Oficina Permanente de la ...deración Sur-Americana de ...smo el señor Enrique La...

...deportista elegido viene des...ce algunos años cooperando ...ntusiasmo en las labores del ...smo nacional.

SESION DE CLAUSURA

... a las 10 A. M. se verifica ...ión de clausura del Congreso ...mericano de Atletismo.

...OS URUGUAYOS Y PARAGUAYOS REGRESAN MAÑANA

Los jefes de las delegaciones de la Asociación Uruguaya y ...Paraguaya han resuelto regresar a sus respectivos países ...la combinación transandina de mañana, que parte de la ...ción Mapocho las 7 A. M.

Las gestiones que se habían hecho para concertar un match ...los uruguayos en Valparaíso no alcanzaron éxito por tener ...liga Valparaíso un compromiso anterior con los argentinos.

El señor Héctor Gómez, presidente de la delegación urugua... se quedará en el país hasta la combinación del Domingo.

El Ministro del Uruguay, festeja a la delegación footballística

A mediodía de hoy el Ministro del Uruguay, Excmo. señor Martínez Thédy, ofrecerá un almuerzo en el Restaurant del Cerro San Cristóbal a los componentes de la embajada oriental.

A este acto se ha invitado a caracterizadas personalidades del comercio uruguayo en Chile y miembros de nuestra alta sociedad.

Los uruguayos visitan a Veloso

En la tarde de ayer una comisión de jugadores orientales visitó, en el Hospital del Salvador, al jugador Leoncio Veloso, del equipo chileno, que se encuentra postrado en cama a causa del grave accidente que sufrió el Domingo pasado en el lance contra los argentinos.

Los campeones le presentaron sus sentimientos por la desgracia.

LOS ARGENTINOS JUGARAN EN VALPARAISO

Los argentinos han resuelto oficialmente permanecer en el país hasta el Domingo. Se medirán mañana con el La Cruz y el Sábado con el S. Wanderers, ambas bregas en el Valparaíso Sporting Club.

Como los jugadores argentinos visitaron ayer Lota, sólo llegarán a la capital por el nocturno de hoy, o sea a la Estación Alameda a las 9 A. M.

La resolución de los visitantes viene a llenar una sentida y justa aspiración de los aficionados del vecino puerto.

CONGRESO SURAMERICANO CELEBRARA HOY SU REUNION DE CLAUSURA

Esta tarde, después del partido final del campeonato, que ...endrán chilenos y paraguayos, celebrará el Congreso ordina... de la Confederación Suramericana su sesión de clausura.

A ella se quiere dar toda la solemnidad que requiere la ...scendencia del acto final del certamen que con tanto brillo ...venido realizándose y al efecto se ha invitado a las diversas ...as dirigentes de los deportes nacionales.

En la reunión se despacharán los últimos asuntos de la tabla ...inaria pendientes; se hará el cómputo oficial del torneo; se ...lamará oficialmente campeón al ganador y se adoptarán, en ... todas las resoluciones que la terminación completa del cer...men requiera.

El presidente del Congreso, doctor Aguirre, pronunciará un ...curso dando por terminadas las labores de la asamblea con...ental y despidiendo a las delegaciones.

Admirable Curación

Un año sufrí dolores reumáticos insoportables no pudiendo hacer mis trabajos. De tantos médicos que ví y remedios que tomé sin aliviarme perdí la esperanza de sanar. Una amiga me recomendó el famoso ungüento "Hygromus" M. R., consiguiendo sorprendente mejoría, pues con 15 fricciones desapareció el dolor y la hinchazón del brazo por completo.—Señora Romilde B. de Alvarado, Valparaíso. Zenteno 14.

Venta: GREVE, Ahumada 246. Daube y Boticas principales.

Bases: — Resina elemi oleum Pini. N|O.

CICLISMO

LAS CARRERAS SOBRE PISTA DEL PROXIMO DOMINGO

A la sección ciclismo de la Unión Deportiva Española ha correspondido organizar las primeras carreras en pista del nuevo calendario de carreras de la dirigente.

Valparaíso y Viña del Mar se harán representar por un numeroso grupo de corredores destacándose la formidable pareja para los 50 kilómetros por equipos formada por Pérez-Lafuente.

En los 50 kilómetros por equipos, carrera que reunirá a los más selectos corredores metropolitanos, participarán Juillet, Nebot, Fourey, Muñiz, García, Abeleida, Gaete, etc.

Las inscripciones para estas carreras las recibe el señor Alfredo Santos en Diez de Julio N.o 1076, y se cerrarán el Sábado a las 11 de la mañana.

ROYAL CLUB CICLISTA.— La junta general se reunirá hoy, a las 8 P. M., en Bandera 542.

CLUB CICLISTA ARCO IRIS.— Cita a junta general para hoy, a las 9 P. M., en nuestra secretaría.

Tabla: Renuncia del secretario y elección a que hubiere lugar.

Orden del día: voto de censura al directorio propuesto por el socio señor Enrique Guzmán. Se nos pide recomendar la asistencia a los miembros del directorio.

FOOTBALL

EL ENTRECIUDADES FERROVIARIO DEL PROXIMO DOMINGO EN LOS ANDES.—El Broncería Ferroviario F. C. de la Maestranza Central de San Bernardo jugará el Domingo en Los Andes con el Transandino F. C.

En este match se disputarán once medallas de plata.

La delegación de San Bernardo partirá el Sábado por el tren de las 2 P. M.

UNION CHILENA F. C.— Esta antigua entidad deportiva celebrará su aniversario el 14 del presente.

AUDAX CLUB SPORTIVO ITALIANO.—El próximo Domingo se llevará a efecto en el vecino pueblo de Rancagua, el inter-club match en competencia por el trofeo Cemento Melón, entre los primeros equipos del Audax Italiano y el América F. C. de esa localidad.

Las adhesiones para los socios que deseen acompañar a la delegación se reciben hasta mañana Jueves en la secretaría San Isidro 92.

ASOCIACION DE REFEREES DE CHILE.—Sección Santiago.—La junta general se reunirá hoy, a las 9 1|4 P. M. en "El Diario Ilustrado".

EXCURSIONISMO

Cuerpo de Exploradores "Piloto Pardo"

Con todo éxito verificó este cuerpo la exploración que tenía acordada a la Hacienda Peldegua y baños de Colina durante los días 30 y 31 del pasado y 1.o del presente.

El Domingo se visitó la hacienda en gran parte y los baños, que se encuentran situados a 6 kilómetros del caserío de Peldegua, pasados los primeros contrafuertes de la cordillera y al pie de dos quebradas que ofrecen un soberbio panorama.

En la hacienda fueron amablemente atendidos por los padres dominicos, que les proporcionaron alojamiento y toda clase de facilidades.

El Lunes 1.o emprendieron el regreso por el camino de los deshechos y vecinales, cruzando los siguientes pueblos y fundos: Esmeralda, Colina, Santa Isabel, San Luis, Lo Guzmán, Chicureo, El Alba y Conchalí. A las 8.30 P. M. se regresó, haciendo recuerdo de los dos días de campo de que habían disfrutado.

De regreso y cuando bajaban por Conchalí encontraron abandonados en el campo que habían estado concentrados los boy-scouts, un báculo, un estuche con palilleras y un cuaderno de apuntes, que los interesados pueden retirar de la secretaría de este Cuerpo, Santos Dumont 1043.

Cuerpo "Jorge Matte"

El Directorio se reunirá hoy, a las 7 P. M., en Estado 380, y la junta general, a las 9 P. M., en Tocornal 441. Recomiéndase la asistencia.

ATLETISMO

ASOCIACION ATLETICA DE SANTIAGO.— El directorio de esta colectividad se reunirá esta noche, a las 7, en Santo Domingo 1566. Tabla: carreras pendientes sobre camino.

CIRCULO ATLETICO ROYAL.— El próximo Domingo llevará a efecto este club el quinto torneo interno en la pista de la Quinta Normal, con el siguiente programa: record de la vuelta, 1.500 metros, 3.000 y 10 mil metros planos, salto alto y lanzamiento de la bala.

CITACIONES

Bogotá F. C.—Junta general para hoy, a las 9 1|2 P. M., en Rogelio Ugarte 1185.

El Tani F. C.—Junta general para hoy, a las 8.30 P. M., en Santiago 1124.

Loma Blanca F. C.—Junta general para hoy, a las 8.30 P. M., en Santo Domingo 2997.

General Borgoño F. C.—Junta general para hoy, a las 9 P. M., en los salones de "El Diario Ilustrado".

Unión Argentina F. C.—Junta general para hoy, a las 8.30 P. M., en el local de costumbre.

Zenteno F. C.— Junta general para hoy, a las 9 P. M., en Domeyko 1955, casa 6.

Capitán Scott F. C.—Junta general para hoy, a las 8 1|2 P. M., en Avenida Condell 376.

Deportivo Río de Janeiro.—Junta general para hoy, a las 9 P. M., en Av. Manuel Montt N.o 38.

Unión Chilena F. C.— Junta general para hoy, a las 8 1|2 P. M., en casa del señor Luis Vega.

Remington F. C.—Junta general para hoy, en Rosas 1049, a las 8.30 P. M.

Morning Star F. C.—Directorio y junta general para hoy, a las 9 P. M., en Manuel Rodríguez 950.

Zenteno F. C.—Junta general para hoy, a las 9 1|2 P. M., en Domeyko 1955, casa 6.

STUDEBAKER

MODELOS SPORT

COCHES POTENTES PARA BUENOS CONDUCTORES
30 - 36 - 27 - CABALLOS DE FUERZA.

GIBBS & Cía.
VALPARAISO. SANTIAGO
CATEDRAL 1037

Señor Comerciante

Encargue usted su contabilidad a la Oficina Técnica de Contabilidad del

INSTITUTO AMERICANO DE COMERCIO

Bandera 154 — 2.o Y 3.er PISOS
Cuenta con el mejor personal y da las mejores garantías.

INSTALACION DE FRAGUA

con campana grande para humo, véndese de ocasión.

San Miguel 142

Cortador de Pieles

BIEN COMPETENTE NECESITA LA PELETERIA BLANCO ENCALADA.

DELICIAS esq. DIECIOCHO

SE ARRIENDAN

departamentos en altos, frente Bolsa de Comercio, para profesionales, agencias de casas extranjeras o para corredores.

Moneda N.o 1067.

Tratar:

BANDERA N.o 121

TRAJES $ 175

DE MEDIDA, CASIMIR INGLES, FORROS DE LANA

REALIZA EL "CORTE INGLES"

SASTRERIA VILLASANTE Hnos. Ltd.

PUENTE 693 -:- Esq. ROSAS

INSCRIPCIONES PARA LAS CARRERAS DEL PROXIMO DOMINGO EN EL CLUB HIPICO

Premio MARCOSOL. — 1,400 metros. — Para caballos, nacidos en Chile, que no hayan ganado desde el 15 de Agosto de 1926, y se rematen por $ 8,000. — Peso: 58 kilos. — Descargo de 4 kilos a los avaluados en $ 6,000 y de 8 kilos a los avaluados en $ 4,000. — Inscripción: $ 35. — Premio: $ 3,500 a 1.o

Kilos			Kilos
Irlandés	58	Palinco	54
Nitchevo	58	Otra Vez	52
Payador	58	Vinicia	52
Hecatombe	56	Curilafquen	50
Mi Nena	56	El Buin	50
Palisandra	56	Indalicio	50
Landrú	54	Gondolero	50
Malesherbes	54	Lacierva	50
Matorral	54	F. de Amor	48
		La Loire	48

Premio MUSTAFA. — 1,600 metros. — Para 3 años que no hayan ganado. — Peso: 56 kilos. — Inscripción: $ 45. — Premio: $ 4,500 al 1.o

Ford	56	Cargosa	54
Kabezón	56	Indianette	54
Palta Pen	56	Muscadine	54
Píndaro	56		

Premio MANETTE. — 1,500 metros. Para caballos que hayan ganado entre $ 4,000 y $ 20,000. — Peso: 45 kilos. —Recargo de un kilo por cada 1,000 pesos ganados arriba de $ 4,000. — Inscripción: $ 35. — Premio, $ 3,500 al 1.o

Cartilla	57	Desaforado	46
Chichita	56	Glenluce	46
Calambrito	53	Trompón	46
Nagasaky	53	Campo Raso	45
Condamné	52	H. Que Ver	45
G. Jaime	51	Tunca	45
El Diez	50	Vinicia	45
Ordenador	50	G. Paliza	44
Pompeyana	48	Pictavia	43
Jellicoe	47		

Premio LUIS ALDUNATE. — 1,800 metros. — Para 3 años y más, que no hayan ganado más de $ 50,000. — Peso: 3 años, 50 kilos; 4 años y más, 55 kilos. — Decargo de 2 kilos a los nacidos en el país. — Recargo de 2 kilos por cada premio clásico ganado desde el 15 de Agosto de 1926. —Este recargo no excederá de 6 kilos. — Inscripción: $ 50. — Ratificación: 50 pesos el Lunes antes de la carrera. — Premio: $ 10,000 al 1.o

Tibidabo	55	Condamné	50
Poor Chap	52	Campo Raso	48
Murga	51	M. Pickford	46

Premio MYOSOBA. — 1,100 metros. —Para ganadores de más de $ 10,000. —Handicap. — Inscripción: $ 35. — Premio: $ 3,500 al 1.o

Najerilla, Bat, Alarida, Almanzor, Azpeitía, Mistigris, Minué, Miserere, Notoria, Zapatilla, Kamarad, Cáucaso, Itch, Kolipí, Pretallia, Vagual, Foch, Ismenia, Décima 4.a, Artagnan, Güira, Mezquita, Noche Triste y Fácuo.

NOTA — Se dividirá en dos series por los señores handicappers.

Premio MIKE. — 2,400 metros. — Para ganadores. — Handicap. — Inscripción: $ 50. — Premio: $ 5,000 al 1.o.

Bandazo, Digno II, Garete, Wu-Li-Chang, Chevrolet, Humorist, La Décima y Pilot.

NOTA. — Hasta las 4 P. M. de hoy, se reciben inscripciones para la siguiente carrera agregada al programa del Domingo:

Premio. . . — 1,600 metros. — Para todo caballo ganador. — Handicap. — Inscripción: 40. — Premios: 4,000 pesos a 1.o

—Los retiros de esta carrera vencen mañana a las 2 P. M.

INSCRIPCIONES Y ASIGNACION DE PESOS PARA LAS CARRERAS DEL DOMINGO PROXIMO EN EL EN EL HIPODROMO CHILE

Premio LLOLLEO.—1,400 metros.

Kilos			Kilos
Hyrcanie ($ 3 mil)	61	mil)	52
Desaforado	58	Gondolero ($ 3 mil pesos)	52
Los Andes	58	Interview	52
Parigot	54	Casual	51
El Godo ($ 3 mil)	53	G. Blanca	50
Matasiete	53	Harding ($ 3 mil)	48
Señora	53	Picaronera ($ 3 mil pesos)	46
Coquetón ($ 3		Vinicia	45

Premio LINARES.—1,400 metros.

Lacierva ($ 3 mil)	62	Bacton Lad	51
Baldwin	56	Eclicse ($ 3 mil)	50
Zadorija ($ 3 mil)	55	Keysol	50
Cocodette	53	Tunca	50
Italiana	53	Bellísima	49
Platino	53	Revilla	44
La Tulipe	52	Simplicisim.	44
		Por si Acaso	40

Premio LIRCAY.—1,400 metros.

One Step ($ 3 mil)	61	Intuición ($ 3 mil)	51
Full	56	Olvidado	50
Limasol	55	Zumacal	50
Comaire	54	Indalicio	49
Mochuelo	54	Anitra	47
Manilla	53	Rastra	45
Pif	53	Dublina	41
Knave ($ 3 mil)	52	Laon	40

Premio LO AGUIRRE.—1,500 metros.

Náufrago	63	Cayumangue	48
Straggler	57	Notoria	47
Vancouver	56	Pompeyana	47
Lantenac	45	B. Roja	46
Kadijah	55	Payador	45
Kelso	55	Serenísima	45
Quien es?	54	M. Vescera	43
Libélula	44	Mala Nueva	40
Vagual	52	Pichardín	40
Villapín	50		

Premio LLAIMA.—900 metros.

Mezquita	62	Qué Simp.	47
Trifulca	59	Cornetín	46
Querella	57	Nigua	46
Carraca	55	Volupté	45
Fuñingue	55	Papirusa	44
Rosca	54	República	43
Odioso	53	Amorosa	40
Latría	51	Becerro	40
Vigésima 2.a	51	Calabazo	40
Jest	50	Déc. Tercia	40
Petite Chose	49	Mag.	40
Pichincha	49	Morza	40
Por Merced	48	Rayachol	40

Premio LLANQUIHUE.—900 metros.

Artagnan	70	Tronador	52
Facuo	68	Dulce	50
Corfú	62	Naptha	50
La Triste	60	Lloyd George	49
Itch	59	Kamarad	47
Jornalero	58	Agua Verde	46
Chanta	45	Gran Paliza	46
Petunia	55	Marga	46
Galeno	54	Corita	45
		Flautín	44

Premio LLAY-LLAY.—900 metros.

Calibán	56	Cedro	53
Julepe	56	Capianesa	52
Massena	56	Don Berto	52
Montmartre	56	Jutlandia	52
Rigodón	55	My Life	52
Crueldad	54	Españoleta	51
Juez de Paz	54	Podgoritza	51
Pilgrim	54	Meruca	49
Vig. Sétima	54	Melodía	48
		Astrónomo	45

Nota: Los retiros para estas carreras vencen el Miércoles 3 de Noviembre a las 4 P. M.

Los premios y porcentajes de las carreras del Domingo 31 de Octubre se pagarán el Jueves 4 de Noviembre de 2 a 4 P. M.

CONCURSO

Se llama la atención de los interesados a un aviso que se publica en el "Diario Oficial", en el que se abre concurso para Inspector de la Administración de Alcantarillado y Agua de Mar de Tocopilla.

LIRA.

NOTICIAS DIVERSAS

ARDELION

Este hijo de Last Reason que ha realizado en nuestras pistas una campaña casi única ha sido vendido para Antofagasta.

ROGELIO UBILLA

Fué suspendido por una reunión por no seguir su línea el Domingo con María Vescera en el Hipódromo Chile.

VENDO HERMOSO LOTE DE TERRENO

dentro del radio de edificación de la ley, con 66.40 metros de frente a Sata Rosa y 75 metros de fondo. Pasará por un costado la prolongación de Sargento Aldea.

TRATAR: AVENIDA VIEL 1929

Fábrica de Conservas Alimenticias

DE

J. NICOLAS RUBIO

RANCAGUA

Si usted desea tener en su despensa productos elaborados con todo esmero y de la mejor calidad, exija siempre las conservas "Rubio", que se expenden en los principales almacenes de comestibles, o bien, diríjase a la Fábrica, donde se le atenderá con prontitud por pedidos no inferiores a un cajón de cada clase.

—:— HAY: —:—

Dulce de membrillo en cajitas de 4 kilos.
Dulce de manzana en cajitas de 4 kilos.
Arvejitas super-finas en tarros de 450 gramos.
Espárragos de diversas clases.
Miel de Frutas (similar a la Miel de Palma).
Porotitos verdes en tajadas.
Porotos granados.
Tomates al natural, tarros de 850 gramos.
Salsa de tomates, doble concentrada, tarros de 140 gramos.
Choclos picados y en tajadas.
Descarozados de duraznos.

PIDA PRECIOS Y CONDICIONES DE VENTA, A

J. NICOLAS RUBIO

CASILLA 42. — RANCAGUA

BOLSA DE COMERCIO

MOVIMIENTO

Mucho que desear en cuanto al movimiento dejó el desarrollo de las ruedas de ayer en el Mercado de Valores.

Se hicieron negocios sobre 6 títulos mineros a saber: Patiño, Morococalas, Electra, Chacaltayas, Aconcagua y Condoriaco.

En Bancos figuraron conformes 771 Nacional, y 12 Hipotecarios; en Salitres, por 200 Lautaro Fort.; en Ganaderas, por 500 Gente Gde. y en Industriales, por 100 Melón, y 26 Gas de Santiago.

En Bonos se adjudicaron 258,000 nominales.

Los precios, a pesar de la flojedad en el movimiento, se mostraron sostenidos.

SUBIERON

BANCOS
Hip. de Chile, de 605, a 610.
Nacional, de 67 1|4 a 68.

MINERAS
Cerro Gde., de 40 1|2 a 41.
Chacaltaya, de 5 1|4 a 5 1|2.
Electra, de 5 3|4 a 7 1|2.
Morococala, de 40 3|4 a 41.
Patiño, de 269 1|2 a 270.

SALITRERAS
Lautaro Fort., de 135 a 138.
Lautaro Nomit. de 130 a 133.

INDUSTRIALES
C. Melón, de 45 a 45 1|4.
Vapores Ord., de 16 a 16 1|4.
Tattersall, de 92 a 94.

BAJARON

BONOS
Caja 6-1, ex-cupón, de 90 a 88.
Caja 8-1, de 92 1|2 a 91 1|4.

BANCOS
Chile, de 200 a 198 1|2.

MINERAS
Condoriaco, de 1 3|8 a 1 1|4.

San Vicente, de 14 3|4 a 14 1|2.
Tocopilla, de 79 a 78 1|2.

GANADERAS
Gente Gde., de 49 a 48.

INDUSTRIALES
Envases, de 7 1|4 a 7.

OPERACIONES EFECTUADAS AYER

1.a RUEDA
23000 Caja 8-1, 97.
20000 Caja 8 1|2, 94 1|2.
20000 Hip. 8-1, 92.
20000 Hip. 8-1, 91 3|4.
10000 Hip. 8-1, 91 1|2.
12 Bco. Hip. 610.
71 Bco. Nacional, 68.
9 Fuegos, 150.
100 Cem. Melón, 45 1|4.
26 Gas, 55.
100 Morococala, Nov. 25, 40 1|2.
100 Morococala, Nov. 25, 40 3|4.
1200 Aconcagua, Nov. 5.

2.a RUEDA
29000 Caja 8 1|2, 94 1|2.
1000 Caja 61, 88.
1000 Caja 7-1, 89.
134000 Hip. 8-1, 91 1|4.
700 Bco. Nacional, 68.
200 Lautaro Pr., 138.
1000 Condoriaco, 1 1|4.
500 Gente Gde., 48.
700 Electr., Nov. 25, 7.
500 Elect., Nov. 25, 7 1|4.
100 Elect., Nov. 25, 7 1|2.
100 Morococala, Nov. 25, 41
100 Patiño, Nov. 25, 271.
100 Patiño, Nov. 11, 270.
700 Chacaltaya, Nov. 11, 5 1|4.

CAMBIO

TIPO DE VENDEDOR

COMERCIAL . . . . . $ 39.52
1 PESO PAPEL VALE 6 1|16
£ POR DOLARES . . . 4.84 3|4

BANCO LONDRES Y AMERICA DEL SUD LTD.
(Antes Banco de Londres y Río de la Plata Ldo.)

Cambio sobre el Exterior

PLAZA	90 D. V.	Vista
Londres	.55	40.05
París	26.00	261|4
Amberes		1.15 1|2
New York		8.26
España		1.25 1|2
Italia		34 3|4
Brasil		40.10
Uruguay		8.42
Argentina		3.38
Holanda		3.30 1|4
Suiza		1.59 1|2
Siria		40.10
Portugal		40.10
Panamá		40.10

PRECIOS DE COMPRADOR O VENDEDOR AL TERMINAR LAS RUEDAS

TITULO	COMPRADOR Cantid.	COMPRADOR Precio	VENDEDOR Cantid.	VENDEDOR Precio
BONOS				
Caja 8-1	1000	97		
Hipot. 8-1	20000	91¼	30000	91½
Hipot. 8-1, año 1912			2000	92
Hipot. 7-1	10000	82		
£ Elect. Ind.	1000	33		
Garant. 8, año 1912	8000	26½	8000	30
Garant. 7			1000	26
BANCOS				
Chile	20	198⅛	100	198½
Hipot. de Chile	50	610	30	615
Nacional	100	77¾	500	68
MINERAS				
Aconcagua, N. 25	800	5		
Covadonga			650	1
Carbón de Penco	250	0.55	160	0.60
Condoriaco N. 25	200	1¼	500	1⅜
Cerro G. N. 11	100	40½		
Chacaltayas, N. 11	500	5¼	100	5½
Dichas	100	1¾	100	1½
Disputada, N. 25	100	14½		
Florida			1000	2
Fortuna, N. 11	500	6½		
Higuera N. 11	500	2		
Kumurana			500	2
Kala Uyu, N. 25	200	6¾	100	7
Máfil, Nov. 25	100	15		
Minera, Nov. 11	600	16		
Morococala, N. 25	100	40¾	100	41¼
Oruro Nov. 25	300	31	200	31¼
Patiños, Nov. 25	100	270	100	271
Santo Cristo	1000	1		
Salvador	500	1¾	700	2
Tocopilla, N. 11	50	79	100	79
Electra, N. 25	200	7		

TITULO	COMPRADOR Cantid.	COMPRADOR Precio	VENDEDOR Cantid.	VENDEDOR Precio
SALITRERAS				
Lautaro Port.			100	138½
Lautaro Nom.			100	135
GANADERAS				
Fuego	200	160		
INDUSTRIALES				
Gas	200	54	30	55
Elect. Ind.	150	48½	200	49
Elect. Pref.	300	35½		
Viñas	300	25¾	500	26½
Telégrafo Com.	100	40	100	41
C. Melón	200	45¼		
Tejido El Salto	100	98	100	100
Pasaje Matte			100	145
Envase y Enlozados			300	7
Vapores Ord	200	16¼		
Tabacos			10	80
Papeles y Cartones			150	155
Tattersall	150	94		
VARIOS				
C. Hípico			1	8000
CIERRE A LAS 4.30 P. M.				
CAMBIO		39.51		39.51
Tocopilla trs. N. 11		78½		
Chacaltaya id. N. 11		5½		
Cerro G. id. N. 11		41		
Patiño, Nov. 11				270
Electra, Nov. 25				7½

OPERACIONES EFECTUADAS EN VALPARAISO

1.a RUEDA
15 Fuegos, 150.

CAMBIO
Vendedor 39.49
Comprador 39.46

2.a RUEDA
35 Cervecerías, 56.
500 Viña, Nov. 11, 26 1|4.
71 Viña, Nov. 11, 26.
1300 Puntas, 0.40.
600 San Vicente, Nov. 25, 14 1|2.
1000 Electra, Nov. 11, 7.
2000 Loa, Nov. 11 30.
8000 Caja 8-1, 96 3|4.

CAMBIO
Vendedor 39.50
Comprador 39.49

SOCIEDAD NACIONAL DE BUQUES Y MADERAS

PRECIO EN SANTIAGO DE MADERA Y MATERIAL DE CONSTRUCCIONES

Pino Oregón, hasta 8 por 8 pulgadas hasta 32 id., el pie 93 centavos.
Pino Araucaria, hasta 6 por 66 pulgadas, hasta 20 id., el pie 50 centavos.
Pino Araucaria, mayor de pie cuadrado, 50 centavos.
Tablas de álamo, de media por 65 a 6 pulgadas la pieza, en bruto a un peso.
Tablas de álamo, de 3|4 por 6, a 7 pulgadas, la pieza en bruto $ 1.60.
Tablas de álamo de 1 por 7 a 8 pulgadas, la pieza en bruto, $ 2.40.
Tapas de 4 pugadas, la carga, 3 piezas, $ 5.
Tapas de 3|4', la carga, 8 piezas, $ 6.
Tejuelas raulí, de 4, 5 y 6 pulgadas, el paquete de (1.30 mt., 2.), 7 pesos 50 centavos.
Cemento Mons., barril, $ 37.50.
Pintura de Olsina, de agua, el kilo, $ 3.50.
Carmonilleum, pintura especial para madera, litro, $ 2.40.
Roble Pellín — De 4 y media a 5 varas, el pie cuadrado, 32 centavos.
Roble Pellín. — De 5 y 6 varas el pie cuadrado a 35 centavos.
Roble Pellín. — De 6 y 7 metros, el pie cuadrado a 42 centavos.

Poste redondo para cierro, de roble, cada uno, $ 1.60.
Rodrigones para viña, de roble, cada uno 55 centavos.
Raulí bruto, de 1 y 2 clases, la pulgada, $ 6.80.
Lingue en bruto, de 1 a 2 clases, la pulgada, $ 6.80.
Laurel en bruto, de 1 y 2 clases, la pulgada, $ 4.30.
Raulí en bruto, de 3.a clase, la pulgada, $ 3.80.
Lingue en bruto, de 3.a clase la pugada, $ 4.
Laurel en bruto, de 3.a clase, a pulgada, $ 3.20.
Pino Oregón, hasta 6 y 12 pulgadas, hasta 32 id., el pie 95 centavos.

Una linterna portatil muy conveniente

para cualquier propósito

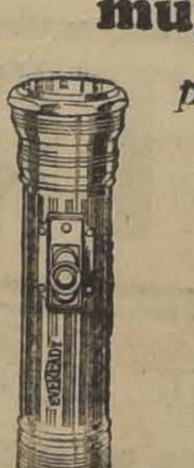

Son fabricadas en diversos estilos y tamaños, incluyendo cuatro estilos enfocables. Estas proyectan una luz brillante y potente sobre distancias da 300, 400, 800, y 1000 hasta 1500 piés.

EVEREADY

Linternas y Baterias

duran más

223

AMERICAN EVEREADY WORKS
30 East 42nd St., Nueva York, N. Y., E. U. A.

Cotizaciones de metales

1.o DE NOVIEMBRE
Al Contado
Estaño: £ 293.10.0. Bajó 2.0.0.
Cobre Standard: £ 57.12.6. Bajó 0.2.6.
Plata: 24 13|16d. Subió 3|8.
A Plazo
Estaño: £ 290.15.0. Bajó 3.0.0.
Cobre Standard: 58.10.0. Bajó 0.2.6

2 DE NOVIEMBRE
Al Contado
Estaño: £ 297.10.0. Subió 3.15.0.
Cobre Standard: £ 58.15.0. Subió: 0.2.6.
Plata: 24 15|16d. Subió: 1|8.
A Plazo
Estaño: £ 58.12.6. Subió 0.2.6.
Cobre Standard: £ 58.12.6. Subió: 0.2.6.

TATTERSALL

Precios corrientes en la Feria del 2 de Noviembre de 1926

VENTAS AL PESO
Novillos de 1.20 1|2 a 1.41 kilo.
Bueyes, de 1.16 a 1.33 1|2 kilo.
Torunos de 1.12 a 1.22 kilo
Vacas, de 1.16 a 1.36 kilo.

Novillos
18 con 9734 kilos a 1.41.
18 con 9740 kilos a 1.40
8 con 4684 kilos a 1.36
8 con 4848 kilos a 1.35
9 con 6492 kilos a 1.35.
8 con 5558 kilos a 1.34 1|2.
8 con 6258 kilos a 1.34 1|2.
18 con 11836 kilos a 1.34
8 con 6496 kilos a 1.34.
8 con 6456 kilos a 1.34
6 con 3490 kilos a 1.32 1|2
10 con 4766 kilos a 1.32 1|2
21 con 11634 kilos a 1.32 1|2.
20 con 10762 kilos a 1.32.
20 con 10412 kilos a 1.32
20 con 10988 kilos a 1.31 1|2
20 con 10000 kilos a 1.31 1|2
20 con 10658 kilos a 1.31.
20 con 12000 kilos a 1.31.
20 con 8643 kilos a 1.30 1|2
10 con 4418 kilos a 1.30.
20 con 10576 kilos a 1.29 1|2.
14 con 6838 kilos a 1.29 1|2
20 con 10396 kilos a 1.29 1|2.
20 con 10350 kilos a 1.29.
16 con 10322 kilos a 1.20 1|2.

Vacas
10 con 4528 kilos a 1.36.
20 con 8940 kilos a 1.30.
20 con 8078 kilos a 1.29 1|2.
7 con 3022 kilos a 1.28.
15 con 6470 kilos a 1.27.
16 con 7472 kilos a 1.20.
16 con 7100 kilos a 1.19.
16 con 7062 kilos a 1.18
10 con 3618 kilos 1.17 1|2.
14 con 5444 kilos a 1.17.
9 con 3624 kilos a 1.16.

Bueyes
16 con 11780 kilos a 1.33 1|2.
8 con 5710 kilos a 1.26 1|2
5 con 3126 kilos a 1.25 1|2.
10 con 6456 kilos a 1.24 1|2.
10 con 7708 kilos a 1.23 1|2.
10 con 7764 kilos a 1.23 1|2.
6 con 3142 kilos a 1.22 1|2
8 con 5572 kilos a 1.22 1|2.
6 con 4016 kilos a 1.20.
7 con 4028 kilos a 1.19.
11 con 6000 kilos a 1.17 1|2
7 con 4100 kilos a 1.16

MATADERO PUBLICO

Los corrales de este establecimiento encerraron ayer el siguiente ganado para la venta de hoy:

Ganado mayor		Ganado menor	
Bueyes	34	Corderos	840
Novillos	208	Cerdos	117
Vacas	91	Cabros	—
Q. vivos	65	Terneros	41
Id. en vara	26		
Total	424	Total	998

PRECIOS DE LAS CARNES, POR KILO

Ayer se fijó el siguiente precio para la venta de hoy:

Carne de buey, 1.a	1.80	a	1.90
Id. de 2.a	1.60	a	1.70
Id. de 3.a	1.00	a	1.50
Carne de novillo, 1.a	1.80	a	1.90
Id. de 2.a	1.60	a	1.70
Id. de 3.a	1.00	a	1.50
Carne de vaca, 1.a	1.80	a	1.90
Id. de 2.a	1.60	a	1.70
Id. de 3.a	1.00	a	1.50
Car de cordero, 1.a	2.30	a	2.40
Id. de 2.a.	2.00	a	2.20
Id. de 3.a.	1.40	a	1.80
Carne de oveja, 1.a	1.80	a	2.00
Id. de 2.a.	1.40	a	1.60
Id. de 3.a.	0.80	a	1.20
Carne de cerdo, 1.a	2.00	a	2.20
Id. de 2.a.	1.70	a	1.90
Id. de 3.a.	1.20	a	1.60
Grasa en rama	1.60		
Sebo de ovejuno	1.00	a	1.20
Cuero de buey	1.60		
Cuero de novillo	1.60		
Cuero vaca, 1.a	1.70		
Cuero de ternero	3.00		
Cuero de ovejuno	80.00	a	140

NOTICIAS DE INTERES

MERCADO DEL ESTAÑO

Cablegrama recibido ayer sobre las codiciones del Mercado durante el mes de Octubre.

Estaño recibido, 9,908 toneladas. Entregado 9,345 toneladas. Existencia a la vista, 14,569 toneladas. Mala impresión ha causado la fuerte liquidación y la venta de los bajistas. El mercado parece sobre vendido y se espera reacción, pero los precios por el momento es probable que continúen bajando todavía.

EXPORTACION DE TRIGO Y HARINA DE LOS ESTADOS UNIDOS

Se anuncia que la exportación de trigos y harinas durante el mes de Setiembre último ascendió a 843,120 toneladas contra 971,956 toneladas en el mes anterior y 357,196 toneladas en Setiembre del año último.

IMPORTACION MUNDIAL DE CEREALES

Los diversos países productores de cereales exportaron durante la semana terminada el 23 de Octubre, las cantidades de toneladas que se expresan a continuación, comparadas con los embarques registrados en la penúltima semana y en la correspondiente del año anterior:

Trigo y harina

	Ultima semana	Penúltima	Mismo período 1925
N. América a Europa	243,026	222,591	254,460
Id. otros destinos	48,715	47,462	30,480
Total	291,744	270,053	284,940
Argentina a Europa	446	447	19,428
Id. otros	5,297	8,842	24,139
Total	5,743	9,289	43,567
Australia a Europa	653	870	—
Id. otros destino	7,620	7,402	7,402
Total	8,273	8,272	7,402
Danubio	33,406	3,483	6,096
Rusia	32,658	10,450	7,134

Feria Eduardo Rodríguez y Cía.

Esposición esquina de Antofagasta. —Remates los Martes y Viernes
Oficina: Huérfanos 1260. — Casilla 3654. — Teléfono 1081

Precios corrientes de la Feria de Animales del Martes 2 de Noviembre de 1926

Terneros:			
De pie, gordos, de	$ 90	a	170
De 1 año de	100	a	190
Novillos:			
de 1 1|2 años, mestizos, de	$ 110	a	180
De 2 años	230	a	370
De 3 años	290	a	420
Vaquillas:			
De 1 1|2 años de	$ 120	a	240
de 2 años, de	190	a	330
De 3 años de	290	a	400
Vacas:			
Flacas, de	$ 180	a	240
A media gordura, de	290	a	390
Gordas, de	420	a	530
Paridas, mestizas, de	390	a	960
Toros, de	$ 260	a	680
Bueyes:			
Flacos, de	$ 250	a	340
A media gordura, de	380	a	490
Gordos, de	480	a	600
De trabajo, de	380	a	520
Varios:			
Corderos, de	$ 26	a	54
Yeguas, de	60	a	800
Caballos, de	50	a	600
Mulas, de	180	a	290
VENTAS AL PESO			
Vacas, de	$ 1.01	a	1.36
Bueyes, de	1.04	a	1.31
Novillos, de	1.05	a	1.38
Torunos, de	0.98	a	1.12

TRIBUNALES DE JUSTICIA

MOVIMIENTO HABIDO EN ... VIEMBRE DE 192...

CORTE SUPREMA

Cuenta general

1 Antonio Mancilla con Angel C. Sapiain, acuerdo.
Las demás no vistas.
Alegaron: Don Francisco Bulnes, por el recurso y don Leopoldo Urrutia, contra el recurso.
Borrador de sentencia:
El señor Lagos entregó en la causa de Partición fundo Itropulli".

CORTE DE APELACIONES

1.a Sala.—Relator señor González Campos

1 Sumario por incendio de A. Espejo, aprobada.
2 Sumario por muerte de D. Pérez, aprobada.
3 Sumario C. González, aprobada.
4 Sumario E. Valencia, aprobada.
5 Sumario por robo a H. Cabrera, aprobada.
6 Sumario por incendio en la Universidad, aprobada.

7 Contra H. Pizarro, aprobada.
8 Contra A. Urrutia, aprobada.
9 Contra M. Chacón, aprobada.
10 ontra J. Cabezas, aprobada.
11 Contra L. Araya, aprobada.
12 Cobro honorario R. Barrenechea, en causa Castro con Balharry, es parte la Municipalidad de Santiago, trámite.

13 Contra J. B. González, confirmada.
14 F. Alarcón contra M. Aránguiz, trámite.
15 M. Correa contra J. Sewatzmann, aprobada.
16 A. Antolisei contra J. Fuenzalida, trámite.
17 R. Tolson y otro contra G. Hallwing, fallada.
18 Margarita Martín y H. Salgado contra Luis F. Meynard, trámite.
Las demás no vistas.
Fallada en cuenta: Adrián Férez contra Baudilio Solé.
Alegaron:
Don Alberto Bravo, revocando, en la 11.
Don Gumercindo Barrientos, revocando, en la 14.
Don Eduardo Alvear con don Carlos Schlak, en la 16.
Don Salvador de la Vega, aprobando en la 17.

2.a Sala.—Relator señor Videla

1 C. Collantes v. de Figueroa, con V. Oliva v. de F., confirmada.
2 Id. corfirmada.
3 C. Carreño de M. con J. Hirigoyen, alegatos pendientes.
No vistas las demás.
Alegaron:

TABLETAS

CAFIRINA RUBIO

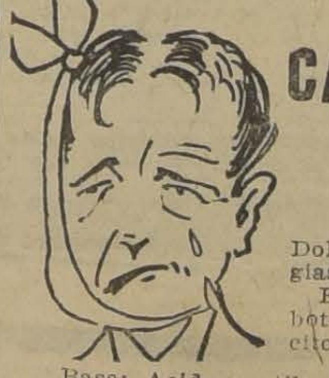

LA MEJOR

Dolores de cabeza, neuralgias, grippe, reumatismo.
En venta en todas las boticas del país en sobrecitos de una tableta.

Base: Acido acetil. salicl., 0.55 y cafeína, ...

Buen Fun...

A 10 minutos de la Estación de Linares, ...
200 cuadras divididas en 15 potreros.— Buena...
modelo para 50 vacas.

$ 300,000.00

Se recibiría en parte de pago casa en San...
No hay que pagar comisión.

ERNESTO CRISTI.— DELICIAS ...

Directorio de la de Centros de la ...entud Católica

...ado próximo pasado ce-
...ón esta colectividad bajo
...ncia del señor Francis-
...) y con asistencia de to-
...elegados de centros.
... de la cuenta se eligió el
...Directorio:
...nte, el señor Clotario
...e-Presidente, señor Car-
...eras; Secretario, señor
...Salas; Pro-secretario, se-
...Cáceres; Tesorero, señor
...orales; Pro-tesorero, se-
...án Henríquez.

El Consejo de Alimentación Nacional se reune esta noche

Esta noche a las 8.30 P. M. se reunirá en asamblea el Consejo de Alimentación Nacional, para lo cual se ha citado a todos los delegados de las diversas colectividades.

Se tratará de preferencia la actitud que tomará el Consejo con respecto a la próxima discusión que se iniciará en el Congreso sobre la ley sobre el impuesto al ganado argentino.

...OCIEDAD ARTESANOS FESTEJA ...IOY A LOS DEPORTISAS EXTRANJEROS Y CHILENOS

...elegaciones de football ...cuentran en Santiago, se... de una cordial manifes... la noche de hoy, consis... una velada y baile social, ...frece la Sociedad Artesa... "Unión". Esta se desarro... los salones de la institu... ...uelmo 851, hoy a las 9

...sta oportunidad, en que ...gutará una manifestación ...o a los miembros de las ...delegaciones extranjeras ...representantes de nuestro ...Comisión de Fiestas en ...a la de excursiones y deportes, ha preparado un excelente programa.

El local social estará artísticamente arreglado, ostentando las banderas de los diferentes países, y una iluminación extraordinaria.

El Cuatro Artístico Artesanos "La Unión", pondrá en escena una divertida comedia y varios números de variedades.

El Directorio se hará representar por una comisión especial.

Se ha invitado a los miembros de las delegaciones deportivas, a los representantes diplomáticos de los países que se han hecho representar en el 9.o Campeonato, autoridades, representantes de la prensa local, distinguidas personalidades y dirigentes de las sociedades obreras.

Los socios con sus familias podrán asistir con la insignia.

...ación de Canalistas del Río Teno

...a junta general ordina... ...canalistas para el Miér... ...de Noviembre próximo, ...P. M., en la Oficina de ...ación, calle Yungay 651. ...iene que la presente, es ...convocatoria y que la ...llevará a efecto con los ...tas que concurran.

...., 31 de Octubre de 1926.

Tomasa Contreras
CONFECCIONES
ESPECIALIDAD EN TRAJES ELEGANTES
ESPERANZA N.o 315

A pocos días de la celebración de la Fiesta del Riel

Ante la proximidad de la fecha en que los maquinistas, fogoneros y limpiadores de la red ferroviaria, conmemorarán, como en años anteriores, el 78 aniversario de la expedición del decreto que ordenó la construcción de la primera vía férrea, el Directorio General y los de las Federaciones Seccionales, ultiman los preparativos para la confección del programa oficial que se desarrollará en Valdivia y los que se ralizarán en los asientos de Zonas.

A juzgar por los preparativos que se hacen, las fiestas del presente año prometen revestir proporciones extraordinarias y a ellas concurrirán S. E. el Presidente de la República, Ministros de Estado, una delegación de maquinistas argentinos y otras personalidades.

La Federación Santiago Watt, de la segunda zona, ha organizado también su programa especial, que es el siguiente:

Noviembre 7.— 9 A. M. Recepción a los asociados de los Depósitos, en la Estación Alameda.

10 A. M.—Visita a la tumba del iniciador de la fiesta, Manuel Olave (Q. E. P. D.) y demás compañeros fallecidos y a la construcción del Mausoleo social.

1 P. M.— Gran banquete oficial, en la Qunita Normal, Pabellón Centenario. Discurso de ofrecimiento por el presidente de la Comisión.

8.30.—Gran baile social, en la plazuela de la Estación Alameda, amenizado por una regia banda.

Noviembre 8.—9.30 A. M. Conferencia alusiva al acto, al pié de la locomotora Copiapó, en la Escuela de Artes.

2 P. M.—Reunión general en el local social, para reparto de juguetes a los niños de los compañeros fallecidos.

8|30 P. M.—Gran función de gala, en el Teatro Politeama. Discurso de apertura por el Presidente de la institución.

Noviembre 9.— 1 P. M. Paseo campestre de los asociados con sus familias, en una quinta de los alrededores. Punto de partida: local social.—**La Comisión.**

Pino Araucaria
RAULI PARA PISO, ZOCALO y PARQUET — MADERAS EN BRUTO Y ELABORADAS — BATIENTES — PALILLOS — MOLDURAS OFRECE LA BARRACA Y FABRICA
La República

REUNIONES SOCIALES

Sociedad de Peleteras El Adelanto.—Cítase a junta general para hoy a las 7 P. M., en Santa Rosa 278.

Sociedad de S. M. La Unión Nacional.—El Consejo Provincial celebrará sesión hoy a las 7 P. M.

Federación de Empleados a Contrata de los Ferrocarriles.—Cita a junta general ordinaria para el Domingo próximo, para dar cuenta de la labor del directorio.

Sociedad Artesanos La Unión (Sección Excursiones y Deportes).—Cita a sus miembros para hoy a las 8.30 P. M.

Unión Sindical de Confiteros, Pasteleros y Anexos de Chile.—Cita para hoy a las 8 P. M., al comité y mesa directiva, en el local de la Unión Empleados de Chile, Bandera 542.

Centro Cultural Arte y Unión.—Cita para hoy a las 8 P. M. a todos sus componentes, a asamblea extraordinaria, en Huemul 649.

Liga de Comerciantes de las comunas Yungay y Quinta Normal.—Cita a sesión para hoy a las 8 P. M., en Martínez de Rozas esquina Andes.

Sociedad La Universal.—Cita a junta general ordinaria para el próximo Domingo a las 9 A. M.

Sociedad Mutual de Comerciantes.—Cita a sesión de directorio en Galería San Carlos 9.

Sociedad de Artesanos La Unión.—El directorio se reunirá mañana a las 9 P. M., en sesión ordinaria para tratar importantes asuntos que hay pendientes.

Federación Obrera de Chile (Sección Comerciantes Ambulantes y Estacionados).— Cita a asamblea general a todos los componentes, para hoy a las 7 P. M., en Delicias 1867.

Comité Pro-Libertad Sacco y Vanzetti

Este comité realizará mañana, a las 7 P. M., una manifestación pública en Matucana esquina de San Pablo, para dar a conocer las últimas noticias llegadas de Estados Unidos sobre estos trabajadores.

Se darán a conocer las últimas incidencias entre el Partido de los Asalariados de Concepción y los obreros en jira de propaganda por la liberación de Nicolás Sacco y Bartolomé Vanzetti.

FIESTAS SOCIALES

UNION DE TIPOGRAFOS. — La Comisión de Fiestas de esta Sociedad (Recreativa Artes Gráficas) ofrece esta noche a las 9 P. M. un baile social con actos de variedades en honor del socio señor Jorge Díaz. Además se le hará entrega de una artística medalla de oro con motivo de su actuación en los campeonatos por Santiago, en los que se clasificó primer campeón del año.

El Cuadro Artístico "Gutemberg" tendrá a su cargo la parte literario-musical.

CENTRO EL DESPERTAR. — Esta colectividad prepara para una fecha próxima una velada en favor de los obreros cesantes.

Con este objeto se ha dirigido una comunicación a la Sociedad Unión de Peluqueros solicitando el local social para efectuar este acto.

La "semana del libro" y el Gremio de Peluqueros

Entusiasmo ha despertado entre los asociados de la Unión de Peluqueros y gremio en general, la idea de organizar para una semana próxima un concurso destinado a despertar entre éstos, el amor y el entusiasmo por la literatura, estatuyendo para el efecto la "Semana del Libro", durante la cual se celebrarán sesiones especiales con el objeto de charlar sobre los autores que sean del afecto de cada cual.

Para estas veladas se invitará a participar a todas las organizaciones obreras, de empleados, estudiantes, profesores, etc.

También se solicitará de estos el obsequio de algunos ejemplares para ampliar la biblioteca de la Sociedad.

Toda correspondencia relacionada con este acto, debe ser dirigida al secretario de la Unión de Peluqueros, Tarapacá 721.

JUGUETES
El mejor surtido de precios baratos encontrará usted en
"LA INICIATIVA"
— (M. C. R.) —
MONEDA 820 Y 822

GRAN RODEO EN RANCAGUA

A BENEFICIO DEL HOSPITAL

Por inconveniente de última hora el Rodeo que iba a verificarse el 7 del corriente se suspende para el 14 y se llevará a efecto en el Stadium de la Feria Regional de Rancagua un gran Rodeo a la Chilena a beneficio del Hospital.

Se correrá ganado de primera calidad y se repartirán valiosos premios.

Nov—7

AVISOS ECONOMICOS

...isos judiciales

...RETO DE FECHA 22 DE ...último del señor Juez del Juzgado Civil de esta ciu... ...a declarado vacante la ca... ...a favor de don Ricardo ...no Rozas y se citan a to... que se crean con derecho capellanía.—El secretario. N—8

...RETO DE FECHA 22 DE último, del señor Juez del Juzgado Civil de esta ciu... ...a declarado vacante la ca... ...a favor de don Ricardo no Rosas, y se citan a to... ...ue se crean con derecho a ...ellanía. — El Secretario. N—8

...IA MINERA MACHACA. ...onforme resolución de 28 ...re, el comparendo decreta... ...eñor Juez Tercer Juzgado ...notificado en "Diario Ofi... ...Octubre "La Nación" y "La ...0, 21 y 22 Octubre, tendrá ...5 de Noviembre del año en ...las 15 horas.—El Secreta... N-3

...os complaceremos en ...der cualquier reclamo ...cionado con esta sec... ...Nuestros deseos son ...ir en la mejor forma ...ble a nuestros nume... ...s favorecedores.

...A CONSTANTE ORTENZI. ...o juez tercer juzgado civil, ...intisiete Octubre mil nove... veintiseis, declaróse en ...l comerciante de esta pla... Constante Ortenzi, Bandera ...nombró síndico provisional ...osé Maza. Designóse para ...primera junta de acreedo... ...imero de Diciembre próxi... ...s diez horas. Juzgado re... ...fijar fecha de la cesación ...—A. Muñoz, secretario. 5—N.

...boles, plantas y se... (Compra y Venta)

...A TREBOL Y ALFALFA ...nta Rosa 296. 8-N

...INES DE SEMILLAS, MO- ...17, recibieron inmenso sur... ...unias gigantes, verbenas, Spencer, gloxímias, bellis ...sas, claveles americanos. ...s, trébol enano. Consulte 8—Nov.

...S Y PLANTAS, EN MACE- para parques y jardines. Criadero Corrial. Alameda 5—N

...DE UN HELECHO FINO, ...spiritas. Rancagua 132. 4—N

...EUCALIPTUS, CUALQUIER ...liquida. Criadero El Arra... Eliodoro Berríos, Nos—Tres ...s o San Alfonso 615, San...

Automóviles. afines ...ccesorios. (Compra... ...ta y composturas).

...ES D... REPARTO "FORD". Repuestos legítimos Ford. Neumáticos diferentes marcas. **Pedro Medina**, Agente autorizado Ford. **SAN DIEGO 1279**

BESA & Cía. Ltda
DELICIAS 950
...S PARA CARGAS Y PASAJEROS, DESDE ... PARA TODOS USOS É INDUSTRIAS

...IOVIL CERRADO DE LUJO, ... barato. Sociedad Rafael Morandé 795. N—14

...ROCERIA SANTIAGO
CONSTRUYE CARROCERIAS PARA GONDOLAS Y CAMIONES FORD
PRECIOS INCOMPETIBLES
EJERCITO 724

PREMIER, SIETE ASIENTOS, TU-rismo, gran ocasión para excursionistas, en perfecto estado se vende. Tratar: Contador Banco Italiano. 3-N

COMPRO REPUESTO DE OVER-land 75 usados, muchos. Vicuña Mackenna 456. N-4

VENDO DOS AUTOMOVILES 6 CI-lindros perfectísimo estado, cambio por casita o sitio. Vicuña Mackenna 456. 9-N

$ 2,900, OCASION!
Ford Sport, carrocería moderna, dos asientos, capota, parabrisas niquelado, volante corredizo, patente 1926, perfecto estado.
PABLO URZUA 930 (Negrete)

PATENTE COMPRO PARA AUTO Ford particular. Madrid 1269. 4-O

$ 4,500 TURISMO, RUEDAS ALAM-bre, Santa Rosa 555. 3-N

AUTOMOVIL FORD SEDAN, FLA-mante, regalo de ocasión. Catedral 2872. 7-N

AUTOMOVIL HUDSON, TURISMO, siete asientos, perfecto estado, véndese en $ 10,000. Huérfanos 1235, oficina 8. N-3

CARROCEROS: VENDO DE OCA-sión carrocería y garage con mejoras y herramientas, arriendo muy barato. Independencia 1925. N-3

CAMION DE CARGA FORD, CAM-bio por Ford turismo. Verlo y tratar: Independencia N.o 544. N-3

VENDO CHANDLER TURISMO 7 asientos perfecto estado neumáticos Michelin casi nuevos. Al contado $ 3,500. verlo y tratar: Pedro Valdivia 1150. N-5

VENDO GONDOLA REPUBLICA mitad precio permuto propiedad, recorrido Pila. Pérez Valenzuela 300, Providencia. N-7

CAMION FORD VENDO CON Gran-des facilidades de pago. Alameda N.o 3490. N—7

SE VENDE UN FORD DE arrien-do en perfecto estado, precio convencional. Lord Cochrane N.o 1154. N-4

FLETES: AUTOCAMION TRES TO-neladas manejado dueño. Moneda 2463. Teléfono 3397. N-4

TRANSFORMACIONES, ARREGLOS rápidos y baratos, prensas especiales de concentrar soldadura autógena, vendo radiadores Ford, King, Maxwell. Detrovitch. Brasil 773.

RESPALDOS, COJINES, PARA AU-tomóviles, capotas, cortinas, arcos y parabrisas véndese. Brasil 773.

CARROCERIAS, CAPOTAS, PARA-brisas, ruedas Brockway, ejes, repuestos Hupmoviles, Dodge, Overland e infinidades de cosas para automóviles vendo. Brasil 773.

FORD TURISMO BIEN PRESEN-tado penúltimo modelo particular, vendo barato. Brasil 773.

VENDO FORD CARGA COMPLETA-mente nuevo y con facilidades. Bellavista 0820. 5-N

VENDO CAMION FORD CARROCE-ría nueva, 3 mil pesos. Independencia 2075. 4-N.

VENDO GONDOLA REPUBLIC EN perfecto estado, recorrido Matadero, Poniente. Doy facilidades. Independencia 2075. N-4.

$ 3,500, CAMION FORD, VENDO, casi nuevo. Salvador 2145.

VENDO GONDOLA NUEVA, veinte asientos y repuestos traseros, delanteros, amortiguadores, recorrido Tropezón. Tratar: San Pablo 3375. N—5

NECESITASE CAMION PARA LLE-var carga pequeña a Llolleo. Huérfanos 1313. N—4

PANALES DE RAdiadores para todas marcas autos, góndolas, etc., marca Mac Kinnon Dash. El mejor fabricado en E. U. Agentes únicos: Fassler y Cía.. Composturas radiadores. Precios bajos. **SOTOMAYOR 5-A.**

$ 1,300 VENDO CAMION DOS rue-das, grande, firme, con rico caballo de mucho arrastre. El caballo solo $ 400, carretela grande $ 900. Cochecito dos ruedas, elegante, llantas gomas, $ 1,800. Par ruedas para carretela $ 200. San Pablo 2055. 4—N.

OCASION VENDO ACUMULADORES para radio. Maturana 964. 5—N.

COMPRO UN YUGO DE AUTO Dod-ge, tipo antiguo. San Diego 1408.

GONDOLA BROCKWAY BROS. RE-corrido Matadero Diagonal, vendo. Mapocho 1198, de 5 a 6.

VENDO BARATISIMO GONDOLA Berliet. Esperanza 1075. N-5

VENDO FORD, GARANTIDO, CON facilidades. Independencia 428. N—5

AUTOMOVILES. CHASSIS CAMION liviano, garantido, vendo de ocasión. Molina 556. N—4

COMPRO PATENTE DE AUTO PARticular de tercera clase. Gálvez 234.

NECESITO BOX CENTRAL, A LA calle, Rosas 2019. Gutiérrez. N—4

4.—Animales (Compra y venta)

CHANCHITOS FINOS VENDO, pa-rejos. Cochrane 1224.

VENDO LINDA PERRA POLICIAL 7 meses edad. Pío IX esquina Dardignac 101.

5.—Alhajas, joyas, monedas, etc. (Compra y venta)

JOYERIA LA ROYAL ESTADO 56
ALO... ANDA A "LA ROYAL", seguro que te prestarán el máximum del dinero por mis joyas.

NOVIOS: ARGOLLAS DE ORO DE 14 a 18 k., desde $ 30 par ofrece la Relojería Sportman. San Diego 780. Nov. 6

SIN COMPETENCIA.— ESTADO 30. Relojes Ancla, 18 ks. $ 145. Compromisos 18 k. $ 65 par de 10 gramos grabados. Artículos para regalos. Ventas por mayor. Precios excepcionales. **C. MOTTA. Estado 30.** 3-Nov

7.—Aves y pájaros. (Compra y venta)

COMPRO GALLINAS CLUECAS, pago buen precio. Gay 2536. 21-N.

GALLOS PLYMOUTH, RHODE IS-land muy baratos. Franklin 1498, casa 23. 4—N

POR AUSENTARME DE LA CAPI-tal, realizo aves de raza. Santa Rosa 539. 4-N.

POLLONES RHODE ISLAND ven-do. Almirante Barroso 17. 3—N.

HUEVOS PARA INCUBAR LE-ghorn y Rhode-Island, vendo constantemente. San Martín 64. N-7

8.—Avisos varios.

COCINAS Y MENAJE DONDE FAURÉ CARMEN 315 FÁBRICA

PAPEL MANTEQUILLA EN HOJAS grandes y cortado medidas especiales. Papel envolver todas clases en rollos y hojas papel aluminio. Secante primera calidad. Papel impresiones de lujo y corrientes.—**LUER Y PAYE.**—SAN ANTONIO 172.—Teléf. 1354.—Casilla 835. 12-Nov.

HELADOS ESPECIALES REPARTE A DOMICILIO LA ESTRELLA DE CHILE DELICIAS 2489 TEL. 2429

OPTICA G. Tschumi — Estado, esquina Huérfanos: cristales bifocales. — Cristales Punktal Zeiss Precios moderados.

IMPRENTA Y FOTOGRABADO KROMOS TRABAJOS EN COLORES ETIQUETAS CON 50% ECONOMIA SOBRE LITOGRAFIA SAN DIEGO 219

LLAVES TRABAJOS DE TORNO, MECANICA EN GENERAL A. GRAF SAN DIEGO 83

La France Ortega SANTIAGO-CHILE FABRICA DE MANIQUIES DE CERA Y APARATOS DE MADERAS PARA VIDRIERAS ROSAS 1869

TINAS PARA SALON PATENTADAS (NO SE ABREN) GARANTIDAS GARCIA REYES 73
10-N

ARREGLO VIOLINES Y VIOLAS. Doy doble sonoridad y quito la gangosidad de estos instrumentos. — Oscar Espina, Concepción 1790. N—5

PONGO CONOCIMIENTO SEÑOR Roberto Cruz y público, voy al Sur Miércoles vuelvo Sábado por robo hecho Hospital San José. Pedro Rojas Agüero.

SE NECESITA SABER ANTES del Jueves de Tito Batello, con relación de su padre Miguel. En Chiloé 1866.

$ 500 GRATIFICACION A QUIEN entregue un prendedor de brillantes perdido el 24 de Octubre a la salida del Teatro Municipal. Brasil 13.

Cuerpo de Bomberos

12.a COMPAÑIA DE BOMBEROS. —Chile Excelsior.—Cito a la compañía a academia general para hoy Miércoles 3, a las 9 P. M. Uniforme de trabajo. Punto de reunión: Plaza Ercilla.—El Ayudante.

10.—Casas, departamentos y piezas amobladas.— (Ofrecidas y buscadas)

SE ARRIENDA CASITA NUEVA amoblada, estilo colonial, todo en espléndido estado. Verla de 2 a 5 P. M. Bellavista 0497. N-O

CAJON DE MAIPO, SAN ALFONSO, arriendo dos buenas casas amobladas. Seminario 634.

TOMO EN ARRIENDO LOCAL CON galpón y habitaciones sin agentes. Casilla 299. N-5

PIEZA AMOBLADA BALCON CA-lle $ 75. San Francisco 454. 4-N.

11.—Casas, departamentos y piezas sin muebles. (Ofrecidas y buscadas)

Casas

ARRIENDO ALTOS MODERNOS. Santa Rosa 929. Tratar: Londres 65. 6-N

ARRIENDO FLAMANTE CASITA moderna, amoblada, verla de 2 a 5. Riquelme 720. 4-O

$ 120 ARRIENDO PARA CHOFE-res dos casas con garage, cuatro piezas y servicios, en Martínez de Rozas 2269-2271. Tratar Exposición 70 3-N

600 Y 500 ARRIENDO MAGNIFI-cas casas, Brasil 70 altos y 66 bajos. N-3

En estas columnas aparecen numerosos pequeños anuncios. Hay varios de interés para Ud. Léalos!

$ 200, ARRIENDO ESPLENDIDAS casas recién terminadas, cuatro piezas, servicios. Coquimbo 1133. N—10

$ 1,200 GRAN CASA EN BAJOS, arriéndase, Agustinas 1983, 20 piezas. 4-Nov.

$ 1,000 ARRIENDASE ESPLENDI-dos altos en Agustinas 1975, 20 piezas. 4-N.

180 PESOS ARRIENDASE CASA, Arauco 1168. 3-N

EN GALERIA ALESSANDRI SE arrienda una muy buena casa habitación con toda clase de comodidades y una oficina próxima a Huérfanos. Tratar, administración, oficina 16. 3—N.

ARRIENDASE DOS CASAS ALTOS y bajos, Calle Antonio Varas 261. 3-N

70 CASITA CON SERVICIO MACUL 2171. 3N.

$ 150, $ 130 ARRIENDO CASAS de-claradas higiénicas, San Diego 926. 3N

ARRIENDO BUENA CASA EN CO-quimbo 721. 3N

ARRIENDO CASA QUINTA, DIEZ habitaciones. Hall, galpón, fuera servicios, Vicuña Mackenna 1417. Tratar: Compañía Seguros "La Mundial". Valladares. 3-N

ARRIENDASE ALTOS, HUERFA-nos 1531, siete piezas, instalación para baño, 2 W. C., canon $ 500. Tratar en los bajos. N-3

ARRIENDASE CASITA TRES PIE-zas. Blanco Encalada 2867.

ARRIENDO CASA NUEVA ESTU-cada, cerca Avenida Matta: seis piezas, hall, galería, baño, dos patios y todo servicio. Tratar: Galvarino 645.

ARRIENDO ESPLENDIDA CASA nueva esquina con lindo jardín, 6 piezas grandes, servicio, garage, toilette, toda comodidad $ 300. Vicuña Mackenna 1795. N-4

ARRIENDASE CASA CATEDRAL 1275. Verla y tratar diariamente, de 2 a 6. N-10

ARRIENDO CASITA TRES PIEZAS Llaves Riquelme 772. Tratar: Bulnes 588.

ARRIENDO FLAMANTE CASITA moderna, amoblada, verla de 2 a 5. Riquelme 720. 6-N

SE ARRIENDAN CASAS EN LA cité de la calle Esperanza N.o 565. N—5

ARRIENDO MEDIA CASA CON DE-pendencias independiente en Lira N.o 41. N—4

220 PESOS ARRIENDASE CASA seis piezas, dos servicios. García Reyes 333. N—5

100, 125 PESOS ARRIENDANSE casitas tres piezas. Aldunate 1051. N—5

95 Y 130 PESOS ARRIENDASE CA-sa cuatro piezas, luz eléctrica. Libertad 768. N—5

MATRIMONIO EXTRANJERO DE-sea arrendar para 15 Noviembre o 1.o Diciembre departamento o casita. Dirigirse: A. B. Z., Casilla N.o 81-D.

$ 320 PESOS ARRIENDO CASA BA-jos y altos, recibo refaccionada, 6 piezas fuera dependencias, patio y jardín, carros y camiones Tropezón a la puerta. Tratar: Mapocho 3775. N—6

$ 250 ARRIENDASE COMODA CA-sa, Avenida Italia 1375, siete piezas, huerto, autobús Santa Isabel a la puerta. N-6

ARRIENDASE ESPACIOSOS BA-jos sin altos. Compañía 1892. N-5

$ 250 ARRIENDO CASA, LIRA 1132. Referencias y tratar: Carmen 115. N-4

$ 155 IRARRAZAVAL 232, DOS cuadras Vicuña Mackenna, casa aseada, cuatro piezas y dependencias.

ARRIENDASE EN SAN BERNAR-do gran casa quinta, consta de doce piezas habitación, fuera de servidumbre, árboles frutales, flores y gallineros. Se arrienda por años. Verla y tratar: Arturo Prat 812, dos cuadras de la Plaza. 5—N

190 BONITA, CASA 5 PIEZAS. — Tratar: Natanie1 714. 4—N

¡ATENCION! OFICINA A LA CA-lle, amoblada, con máquina escribir y teléfono instalado vendo o arriendo. Verla y tratar: Agustinas 1219.

EN CALLE SAN ANTONIO Arrien-do sin agente espléndida y extensísima casa en bajos, regios salones con parquets importados, local adecuadísimo para Club. Tratar con su dueño, J. Ovalle, Moneda 977, de 9 a 10 A. M. y de 12.30 a 2 P. M. 5—N.

220 ARRIENDO CASA ALTO, PRO-xima Ejército. Domeyko 1771.

$ 250 ARRIENDASE CASA BAJOS 6 piezas. Tarapacá 739. 5-N

ARRIENDASE BUENA CASA CON comodidades. Arturo Prat 407. En $ 350 mensuales. 5-N

$ 350 ARRIENDO CASA ESCANI-lla 140. Llaves: Prieto 1808. Tratar: Santo Domingo 1066. 4-N

$ DESDE $ 260 A 300 ARRIENDA-se en Gálvez 1340, residencias modernas, seis piezas habitación, sala baño instalada. 4-N

$ 500, ARRIENDO CASA MODERNA, espléndida situación, seis piezas, baño, dependencias, dos patios, rodeada galerías. Tratar: Gorbea 2236, de 2 a 5.

CASITAS PARA MATRIMONIOS ho-norables arriéndase. San Pablo 1616, casita 6. 7-N

600, ARRIENDASE CASA BAJOS, Serrano 120, verla de 2 a 5. N—5

400 PESOS, ARRIENDASE CASA sala baño instalada, fianza, mil pesos. Picarte 293. N—4

$ 350, REGIA CASA ALTOS SIN VE-cinos en los bajos. Arturo Prat 1175.

360, CASA SIN ALTOS, SEIS PIE-zas, cocina, patio, baño, gas, electricidad. Marcoleta 422.

SE ARRIENDA UNA CASA 6 PIE-zas, Pedregal 12 E.

CASA ESPLENDIDA, ALTOS, TO-do servicio, 19 piezas, 5 halls, luz eléctrica, gas, arriéndase, desde el 1.o de Diciembre, Dieciocho 406. N—4

$ 650, ARRIENDO CASA ALTOS, recién refaccionada, quince departamentos. Compañía 1735, de 11 a 2. N—4

ARRIENDO, VENDO SITIO INDUS-tra. Brasil 735. Tratar: Bascuñán 627. N 4

$ 150 ARRIENDASE CASAS RE-cién terminadas a matrimonio. Martínez de Rozas 2319 cerca Cumming. 3—N.

ESPLENDIDA CASA 4 PIEZAS, to-do servicio $ 160, Bío Bío, San Francisco 783.

BUENA CASA 5 PIEZAS, TODO servicio, $ 200. San Francisco 2179.

CASA CON SITIO PARA INDUS-tria $ 130. Bío Bío 783.

$ 300 SE ARRIENDA CASA RECIEN refaccionada. Carrión 1130. 5—N.

$ 180 SE ARRIENDA UNA CASA. Rogelio Ugarte 1505. Tratar: San Diego 636. 5-N.

$ 350 ARRIENDO CASA 6 PIEZAS, hall, y todo servicio, camión 13, Carmen 1395, tratar: Victoria 519. 2N

ARRIENDASE BONITO CHALET, gran quinta, árboles frutales La Cisterna. Tratar: San Francisco 106. N-6

$ 180, 200, 220 CHACABUCO 931, casitas nuevas con tres y cuatro piezas, luz eléctrica, Todo servicio. Tratar: casita 11. N 4

$ 270 BUENA CASA ARRIENDASE, General Velásquez 267. N 4

ARRIENDASE CASA, POCA FAMI-lia. Brasil 687. N—5

LUJOSA CASA MODERNA, 5 DOR-mitorios, arriéndase. Cerro 63. N—5

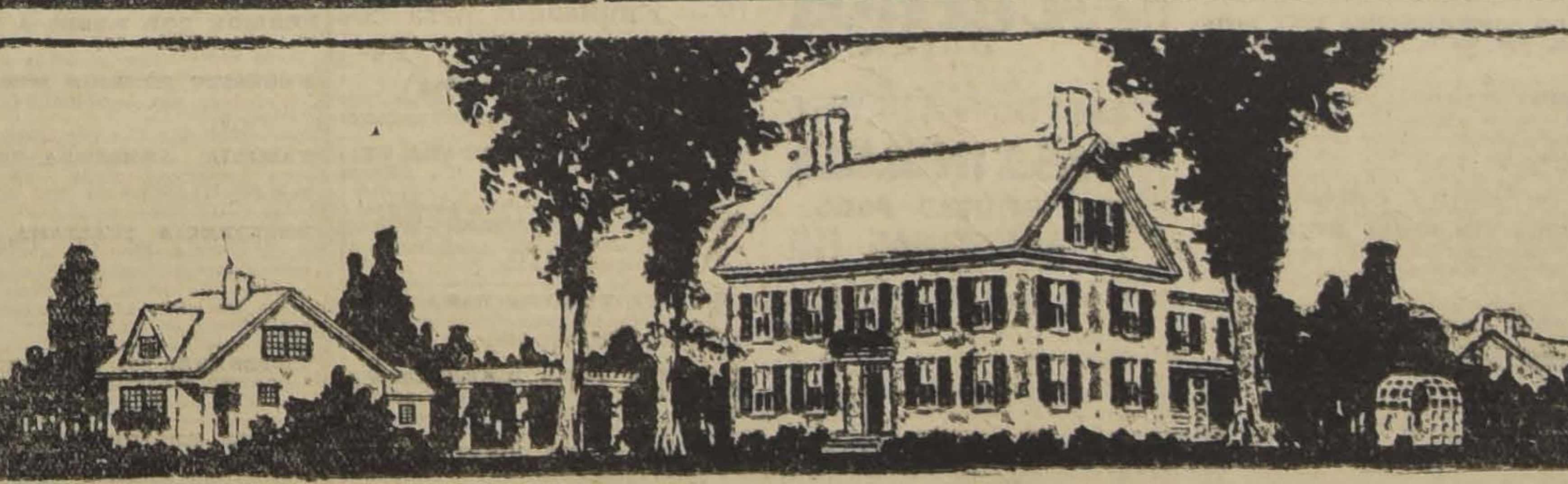

LECTOR:

¿Busca usted una casa, departamento o pieza amoblada o sin muebles? Lea los interesantes avisos que publica hoy este diario en las secciones números 10 y 11, respectivamente, las cuales aparecen en esttas páginas.

Departamentos

ARRIENDASE DEPARTAMENTO Y piezas a personas serias. Cóndor 1326. 3-N

CITE HIGIENICO, ARRIENDO DEpartamentos. Cochrane 545. 3N

ARRIENDO BARATO BUEN DEpartamento, seis piezas, dependencias, arboleda. Diez de Julio 733.

SE ARRIENDA DEPARTAMENTO a señora honorable y dos piezas para muebles. República 184. N—4

130 ARRIENDO DEPARTAMENTO con luz. Acequia Los Pérez 4599. N—4

ARRIENDASE DEPARTAMENTO independiente. Manuel Montt 2231 entre República y Echaurren.

ESPLENDIDO DEPARTAMENTO arriéndase. Agustinas 1878. N-5

$ 120 ARRIENDO DEPARTAMENto tres piezas y cocina, a personas honorables y sin niños. Avenida Manuel Montt 917, Providencia. 4—N.

ARRIENDO DEPARTAMENTO. INdependencia 578.

ARRIENDASE DEPARTAMENTO 3 piezas. Sazie 2548.

ARRIENDO DEPARTAMENTO DE 3 a 6 piezas, con luz. Aldunate 1145. 5—N.

ARRIENDO DEPARTAMENTO O pieza. Padura 549.

DEPARTAMENTO ARRIENDO personas decentes. Molina 546. N-4

ARRIENDASE DEPARTAMENTO muy ventilado. Estado, Pasaje Balmaceda 4.

Piezas

9.000 VENDO CASITA, DAVILA LArraín 1660. A un paso góndolas Carmen. 6-Nov.

DOS PIEZAS GRANDES, COCINA. Arriendo Madrid 1319. 4-N

ARRIENDO TRES PIEZAS, COCIna, gas. Rosas 2044. 4-N

ARRIENDO PIEZA CASA HONOrable a persona sin niños. Molina N.o 341. N—5

ESPACIOSA PIEZA DOS BALCOnes muy buena comida a matrimonio honorable. García Reyes 566.

MATRIMONIOS, CABALLERO, centrales, piezas balcón, casa honorable, arriendo. Claras 518.

ARRIENDASE PIEZAS EN ALTOS. Serrano 341. N-3

PIEZAS HIGIENICAS A LA CALLE e interior, en casa de familia, se arrienda con pensión. Tratar, de 2 a 8 tarde. Gorbea 2160. 5—N.

TRES LINDAS PIEZAS PARA profesionales u oficina, arriendo. Merced 681. 4-N

ARRIENDO LINDA PIEZA A LA calle con o sin muebles, 2 cuadras plaza de Armas. Esmeralda 790.

ARRIENDASE PIEZA SERRANO 475. 4-N

ARRIENDA PIEZAS O DEPARTAmento. Lira 341.

PIEZA CABALLEROS, MATRIMOnio honorable. Miraflores 124.

ARRIENDO PIEZA PARA CABAllero. Bellavista 57, frente Parque Forestal. N—5

70, ARRIENDO PIEZA AMOBLADA. Granado 542.

ARRIENDO BUENA PIEZA PARA negocio. Libertad 640, Plaza Yungay. 3—N.

PIEZAS O DEPARTAMENTOS, arriendo, sin niños, Santa Rosa 532. 4-N

ARRIENDO PIEZA A PERSONA honorable. Maestranza 439.

ARRIENDASE DOS PIEZAS, GALvez 538. 4-N.

ARRIENDO UNA CUADRA AVENIda Matta cinco piezas. Marina Gaete 765.

SE ARRIENDAN DOS PIEZAS A la calle. Aconcagua 1222.

SE ARRIENDA PIEZA. MONEDA 1422.

ARRIENDO MAGNIFICAS PIEZAS. Castro 643. N—4

12.—Compra y venta de casas y sitios

H. CEPPI, ARquitecto: **SOTOMAYOR 37.** — Teléfono 999. 14-Nov.

VENDO CASA. TRATAR Y VERLA Sofía Concha 26. 5-N

RATONES Y LAUCHAS SE EXTERMINAN CON ZELIO BAYER

VENDO BARATO COMODA CASA central, un piso, 3 patios, todo servicio, sólo $ 40,000, con facilidades. Dirigirse: Casilla 364. N—4

$ 50,000 ROSAS ESQUINA CUETO 767 metros, facilidades pago. Casilla 13,193. 3—N

9,000 VENDO CASITA, DAVILA LArraín 1660. A un paso góndolas Carmen. 7-N

POR VIAJE EUROPA CASA VALOR $ 70,000 sólo 50,000. Ladrillo, estucada recién terminada. Elegancia, comodidades, facilidades. Concepción 1176, 50 metros San Diego. N-3

SE VENDE CASA ANTONIO VAras 33 y un sitio con muchas facilidades. N—5

$ 29,500 VENDO SIN AGENTES ESpléndida casa nueva, Sierra Bella 1256, cuatro piezas, hall, baño, 3 de servicios, 2 patios. Tratar: Lira 1233.

URGENTE COMPRO CASA $ 60,000 a $ 65,000, buena construcción, siete a ocho piezas, patios grandes, asoleados, calles decentes y cerca Parque Cousiño. Pago al contado. Puente 558, de 5 a 7. 4—N.

$ 190,000 VENDO PRECIOSA PROpiedad compuesta, 9 chalecitos flamantes, produce 25,800. Situados, tratar dueño, Vicuña Mackenna 1333.

$ 80,000 A $ 100,000 URGENTE compro casa antigua, bien tenida, patios grandes. Comprendidas calles Rosas a Moneda y Brasil a Miraflores. Pago al contado. Puente 558, de 5 a 7. 4—N.

$ 63,000 PROPIEDAD 1,500 METROS cuadrados. Produce más de 15 o|o renta, susceptible aumento, venta ocasión por cambio residencia. Comprador no paga comisión. Fritis y Cía. Agustinas 1116. 4-N

HUERFANOS, ELEGANTE PROPIEdad esquina, dos pisos independientes, produce $ 18,000 al año. Intereses y amortización, deuda, sírvense con $ 15,300. Véndese ocasión, $ 70,000 contado. Fritis y Cía. — Agustinas

$ 54,000 CHILOE, DOS CASAS Independientes véndese un sólo lote o separadamente. Fritis. Agustinas 1116 4-N.

VENDO SITIO GRANDE, CINCO piezas, alcantarillado. Aldunate 1470. N—7

SE VENDE UN SITIO EN EL MONte, de 2,365 metros. Tratar con su dueño. Manuel Vivanco. 1116.

$ 48,000 CASA CENTRAL, COMODA, veinte metros Recoleta, susceptible ponerle altos, cerca Mapocho, véndese sin agentes. Interesados dirigirse Casilla 703.

VENDO CASITA QUINTA. VIVACEta 750, frente San Luis. N—5

13.—Compra y venta de negocios

Todos los pequeños industriales y comerciantes deben avisar en la sección "Avisos Económicos" de "La Nación", esto es, en el diario que ocupa el primer lugar en cuanto a circulación.

VENDO BAR PATENTE REMATAda. Mapocho 884. 3N

BUENA FUENTE SODA REGALO 1,700 pesos. Alameda 1230. 3-N.

VENDO SOMBRERERIA SENORA, por enfermedad, muy bien situada. Dirigirse: Huérfanos 1235, oficina 42. 4N

$ 2,500 VENDO DE OCASION ABArrotes por ausentarme. Verlo: Gálvez 1699. 4-N

VENDO REGALADO BAR, CASA CEna, por no poder atender, dos negocios, o admito socio, pase a verlo, patente rematada, abierto día y noche. Inés de Aguilera 1136. Plaza Almagro. 3-N

PELUQUERIA VENDO, BARATISIma, espléndida para melenas señoras. —Maestranza 22. 4N

DULCERIA, CIGARRERIA Y FAbrica de helados vendo, para tratar: Arturo Prat 110. 3-N

SE VENDEN VARIOS NEGOCIOS de abarrotes, de primer orden, desde 10 hasta 100,000, mil pesos con facilidades, dos romanas, una máquina escribir. Delicias 4002. 3-N

VENDO SOMBRERERIA O PERmuto por sitio o auto. San Diego 1607. 3-N

"REGALO" INDUSTRIA LUCRATIva, doy a prueba. Padura 733. 4-N

VENDO OCASION CARNICERIA. Independencia 732. N-5

CARNICERIA VENDO POR NO POder atender. Bascuñán 1490 o Matadero, Luis Gómez. N-3

VENDO NEGOCITO MENESTRAS, esquina. Bascuñán 1498. N-3

VENDO BAR-RESTAURANT, PAtente rematada. San Diego 2137. N-3

SE VENDE LA AFAMADA PENsión Republic. San Diego 2230. N-5

CIGARRERIA VENDO POR NO poder atenderla, buena situación. Bandera esquina Mapocho. N-3

OCASION: HELADERIA CON clientela, vendo muy barata. Maipú 1090. N-3

VENDO FABRICA HARINAS ALImenticias. Bascuñán 166. 4—N.

RESTAURANT CENTRAL. VENTA 300 pesos diarios. Vendo ocasión, urgente. Casilla 1639. N—6

VENDO ANTIGUA Y ACREDITAda Lavandería. Carmen 116. N—5

$ 1,000 REGALO PELUQUERIA. Independencia 424. 4—N

$ 2,000 VENDO ACREDITADA sombrerería. Verla: 10 de Julio 181. 5—N

VENDO SOMBRERERIA MNY acreditada, por viaje. Merced 724. 6—N.

OCASION VENDO ALMACEN ESquina con depósito licores bien instalado, arriendo barato con casa habitación, en cinco mil pesos contado. Verlo, tratar, Prat 1698. 4—N.

PENSION SIN IGUAL EN EL BArrio véndese con derecho al local en $ 1,600 por viaje urgente. Chacabuco 90. 4—N.

VENDESE CARNICERIA. TRATAR, San Isidro 601. 5—N.

VENDESE GLOBO INVENTARIO, almacencito depósito licores, espléndida situación. Avenida Matta 1450 esquina Aldunate.

PASTELERIA Y FRUTERIA VENdo, Independencia 1008, frente al Hospital San Vicente. 5-N

SE VENDE UNA CARNICERIA, con derecho habitación. Calle Pedro Lagos 629. 8N

16,000 VENDO NEGOCIO ABARROtes, espléndido local casa habitación ventas comprobadas. Barrio Matadero. Casilla 1733. 4-N.

NEGOCIO DE ABARROTES Y VERdulería, buena situación, se vende. Prat N.o 1701, esquina Aldea. N—5

VENDESE O ARRIENDASE ESTAblo, Seminario 634.

PELUQUERIA VENDO, TIENE LOcal otro negocio. San Diego 1680. N—4

800 PESOS REGALO PELUQUERIA. Avenida Matta 471.

SE VENDE PASTELERIA. BASCUñán 79. N 4 N—4

VENDESE DE OCASION, PENSION con buena clientela. Datos: Irarrázaval 321. N 4

OCASION, VENDO PELUQUERIA, lustrín. Chacabuco 92. N 4

$ 1,700 VENDO ALMACEN. MAPOcho 2688. N 4

VENDO MEJOR PELUQUERIA DEL barrio. San Pablo 2567. N 4

$ 15,000 VENDO ALMACEN CON bodega frutos del país, venta 400 pesos diarios. Local sumamente grande, puede agregársele cualquiera industria. También permutaría por propiedad. San Pablo 2055. 4—N.

VENDO OCASION COCINERIA, cigarrería y librería. Andes 3507.

VENDO RESTAURANT CON DErecho a canto y baile. Victoria 1090. 6—N.

SE VENDE UN ACREDITADO TAller de zapatería. Avenida Matta 1332. 5—N.

VENDO NEGOCIO PENSION, LO mejor del Matadero, aprovechar esta ocasión. Chiloé 2079. 8—N.

VENDO PELUQUERIA, RESERVAdo señoras, lustrín, buena situación, no poderla atender. Victoria 766. N-2

VENDO ALMACEN ESQUINA, cualquier precio, arriendo 85 pesos. Huemul 1199. N-4

VENDO PENSION CON PIEZAS pasajeros. San Pablo 2169. Tratar: San Pablo 1547. N-4

VENDO NEGOCITO ABARROTES, buena situación. Bascuñán 1275.

$ 700 VENDO ACREDITADA BOdeguita. San Francisco 305.

DEPOSITO LICORES: POR VIAJE urgente vendo. Tocornal 1858.

DE OCASION VENDO PELUQUEría, lustrín, anexo señoras; tres sillones. Castro 596.

VENDO CARNICERIA, CUETO, ESquina Andes.

ACREDITADO DEPOSITO BENCIna con bastante clientela, vendo por no poderlo atender. Merced 248. N—4

NEGOCIOS COMPRA VENDE OCAsión. Arturo Prat 133. N—7

15.— Compras y ventas varias

EXCUSADOS INGLESES, COMPLEtos $ 90, realizamos. Almacén Sanitario. Chacabuco 15. N 15

COCINAS ECONOMICAS EN REAlización, $ 45. Fábrica: Chacabuco 42. N 16

HUESOS COMPRAN EN GRANDES y pequeñas cantidades a buen precio constantemente. Fábrica Santa Rosa 3003. 3-N

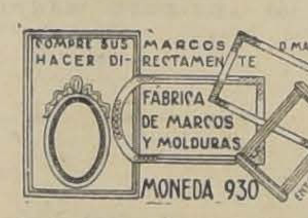

QUESO CABRA MAYOR Y MENOR. $ 2,60 kilo. Freire 37. N-3

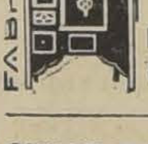

NECESITO TRES MIL QUINTALES pasto: mil de primera, mil de segunda y mil de tercera, puesto carreta Maestranza 993. 4—N.

EXCUSADOS TAZAS BLANCAS vendo, ocasión. Bulnes 216. 3-N

FUDRES DE ROBLE AMERICAno, de 300 arrobas, véndense dos. Huérfanos 1235, oficina 8, casilla 2360. N-3

COBRE, BRONCE, PLOMO, ZINC, compro. Eleuterio Ramírez 865. N-7

SE VENDEN TINAS DE RAULI en buen estado, de 1.40x0.80 mt. General Bustamante 584. 4-Nov.

LECHE VENDO CUATRO DECAlitros diario, puestos Providencia. Precio fundo. Amunátegui 57. 6-N.

COCINA IMPORTADA, DOS PLAtos, vendo. Santa Rosa 1684.

AMPOLLETAS, MATERIAL ELECtrico, pantallas y lámparas de velador. Precios convenientes. Moneda 808. N-5

VENDO COCINA ECONOMICA, DE tres platos, en buen estado. Lira número 244.

SE VENDE UN LUSTRIN, UN MOStrador chico y una biblioteca. San Pablo 4046. 4—N

VENDESE LINDA PIEDRA VENturina y un par estantes. Lira 138.

BODEGUITA FIERRO GUARDAR trescientas botellas bajo llave, vende Mercería Mondragón. Delicias 3001.

VENDO UTILES DE CAMISERIA ocasión. Libertad 1283. 5-N

OFREZCO COSTO, CHOAPINOS MAyor, menor. San Francisco 170. N—4

SE VENDE BICICLETA DE OCAsión. Seminario N.o 788. N—4

VENDO TRES PLANCHAS PARA hacer barquillos. San Alfonso 26.

COMPRO MOLINILLO CAFE CON motor y balanza de mostrador. San Diego 180.

VENDO CIEN SACOS CARBON ESpino de 1.a, puestos a domicilio. Tratar y verlos: Talagante. 21 de Mayo N.o 40.—I. Ronda. N 4

VENDO A LOS BARATILLOS DOS docenas calzado. Compañía 2737. N 4

OCASION VENDO INSTALACION de peluquería. Martínez Rozas 2228. 4—N.

OCASION VENDO CARPAS USAdas, molinillo, balanza, llave cervecera, planchas zinc usado. Sotomayor 1267. 3—N.

VENDO DOS VIDRIERAS GRANdes, baratas. San Francisco 1735.

VENDO VIDRIERAS OCASION. — Toesca 1969. N-2

VENDO ROMANA BALANZA, MOlinillo. Huemul 1199. N-4

CARBON ESPECIAL, PURO TAllo, espino, 70 kilos, garantido, $ 17.50 con saco, realizo. Venir hoy. Thompson 3436. (A dos cuadras Estación).

ROMANITA 123 KILOS, BALANZA platillos vendo. Artesanos 983.

ROMANA 500 KILOS BALANZA vendo. Artesanos 983.

VENDO UN VENTILADOR, UN mortero grande de fierro, dos relojes de pared. Maestranza 201.

CARBON ESPINO GARANTIDO ESpecial, $ 19 saco grande. Ordenes: San Isidro 599.

BODEGA "NUEVA GRANEROS" recibió carbón espino garantido, especial, 1.a clase. Véndese por partidas y sacos. Ordenes: San Isidro 599

ROMANA 100 KILOS, OCASION. Bulnes 990.

DOS VIDRIERAS MOSTRADOR 5 metros, carnicería, vendo ocasión. Estado 25.

CANASTOS FINOS, JAULAS, EScobas, realiza. Estado 25.

VENDO ESTANTERIA, MESON, varios útiles de ocasión. Vicuña Mackenna 357.

16.—Dentistas.

LIMPIE SUS dientes, también su placa de dientes artificiales con pastas especiales. Cepillos para dientes. Polvos para sujetar placas. Casa Especialista, Sociedad Cooperativa Dental. Moneda 1053, frente Iglesia Agustinas.

DENTADURAS POSTIZAS VIEJAS, quebradas, compro. Maestranza 158. 5-N

DENTADURAS ARTIFICIALES TOdo sistema, composturas en horas. Precios bajos. Facilidades pago. Lira 803. N-3

DENTADURAS VIEJAS COMPRO. San Diego 214.

CLINICA DENTAL, EXTRACCIOnes sin dolor, atención nocturna, facilidades pago. Se componen planchas. Maestranza 439.

17.—Escuelas de choferes

ESCUELA PRACTICA CHAUFfeurs mecánicos, cursos rápidos, diurnos, nocturnos, varias marcas, también enseñanza por correspondencia mecánica, electricidad. Vicuña Mackenna 456. Arredondo. Feb.-4

ESCUELA PRACTICA CHAUFfeurs mecánicos, cursos rápidos, diurnos, nocturnos, varias marcas, también enseñanza por correspondencia mecánica, electricidad. Vicuña Mackenna 456, Arredondo. 4—N

18.— Extravíos y hallazgos.

MUY BUENA GRATIFICACION SE dará a quien devuelva en Merced 333 una perrita blanca, raza Pomerania, extraviada el Viernes por la mañana en el Parque Forestal. N—4

19.— Empleados para comercio y oficinas. (Pedidos y ofrecidos)

SEÑORITA OFRECESE PARA OFIcinas o comercio.—L. C., Pasaje Andacollo 2136. 21—D.

NECESITO VENDEDORES DULCE con depósito $ 10, ganarán hasta 20 diarios. Chacabuco 92. 4-N

SEÑORITA Y JOVEN PARA Fuente de Soda, con recomendaciones necesito. Tratar: Delicias 835. 4-N

SEÑORITA PARA LIBRERIA, CAsa, comida, sueldo. Independencia 956. N-3

NECESITASE UN JOVEN O SEÑOrita, que hable inglés y sepa taquigrafía y dactilografía, con dos o tres años práctica. Buen sueldo.— Inútil presentarse sin certificados de competencia; no se admite recomendaciones sociales. Dirigirse por escrito, incluyendo copia de certificados y enviando referencias, a Benito Aguayo Q., Casilla 94 D. N-4

VENGA BUSCAR EMPLEO. VENEgas Salas. Plazuela Santo Domingo. 4-N

PIDA EMPLEADOS A VENEGAS Salas. Plazuela Santo Domingo.

FARMACEUTICA CON CERTIFIcados que acrediten su honorabilidad necesito. Dirigirse por carta a Casilla N.o 492, Santiago. N-5

SEÑORITA PRINCIPIANTE DE EScritorio y atender cigarrería, necesito. Sueldo: $ 100. Teatinos 891.

JOVENES DESEEN OCUPARSE fuera de Santiago, dispongan cama y 70 pesos para gastos. Nueva York 19. Cigarrería. 7—N.

2 VENDEDORES ACTIVOS Y BIEN presentados para venta de artículos de lujo a particulares necesita. Casilla 110 D., sueldo y comisión.

DACTILOGRAFO COMPETENTE necesita. Agustinas 1258. 4-N

SEÑORITA, BUENA LETRA, COrrecta redacción y ortografía, ofrécese como escribiente a abogado o casa comercial. Dirigirse: R. R. Avenida Padre Mariano 184.

SEÑORITAS ACTIVAS PARA VENdedoras de plaza, necesítanse. Sueldo y comisión. Santo Domingo 1022, de 4 a 6.

NECESITAMOS EMPLEADOS COMpetentes en contabilidad con óptimas recomendaciones. San Martín 23. N—4

SEÑORITA FARMACEUTICA, NEcesito. Chiloé 2042. N—4

PERSONA COMPETENTE EN MUEblería en general o puesto de confianza, se ofrece. A. F. A. Correo Central.

A LAS IMPRENTAS: OFRECESE corrector de pruebas. Dirigirse a P. L. Delicias 3319.

NECESITO JOVEN COMPETENTE corredor para hotel. Molina 64.

EMPLEADO ENTREGA Y COBRANza ropa domicilio, necesito. Exijo $ 500 fianza efectiva. Dieciocho 85.

21.— Haciendas, fundos, chacras y terrenos. (Compra-venta y arrendamientos)

SE VENDE UNA PEQUEÑA INSTAlación para negocio. López 383. N—4

22.—Hoteles y pensiones.

HOTEL FORNOS, PIEZAS AMObladas desde $ 3, pensión económica. San Diego 117. 3-Nbre.

ATENCION: PASAJEROS, CIENTO cincuenta, piezas amobladas, desde 3 pesos diarios, con dos camas, $ 5, Gran Hotel Buenos Aires. Delicias 2921. Dic-9

ARRIENDO PIEZA CON PENSION. Doy pensión de mesa. Lastarria 78. N-5

SE ARRIENDAN PIEZAS CON pensión. Casa honorable. Lord Cochrane 533. N—5

HOTEL BOHEME, SAN ANTONIO 54. Piezas amobladas, $ 5 persona. Nov.-12

HOTEL SAN DIEGO. — ESPLENdido almuerzo o comida, $ 2. Pensión con pieza, $ 160. De mesa, $ 90. Piezas para pasajeros.— **SAN DIEGO 413.**

ARRIENDASE PIEZAS ELEGANtes, espléndida comida. Miraflores 175. N-4

CASA RESIDENCIAL EXTRANJEra ofrece espléndidas piezas, magnífica comida. Estado 130. N-7

BUENA PENSION NATANIEL 180. N—3

CABALLERO NECESITA DORMItorio amoblado con entrada independiente con o sin pensión. Escribir M. U., Casilla 308. N-5

PENSION PIEZA, 140, DIAS, MEses, familia. Rosas 1742.

SE ARRIENDAN PIEZAS CON pensión. Serrano 79. N-4

CASA DE FAMILIA ARRIENDA una o dos piezas con pensión y da pensión de mesa. Diez de Julio 1218. N-5

PENSION, PIEZAS CERCA ALAmeda. Bulnes 39. N 4

ARRIENDO PIEZAS AMOBLADAS, con pensión, San Diego 262.

FAMILIA ESPANOLA ARRIENDA pieza con sin pensión caballeros. — Tratar: Cóndor 1056. 4-N

PIEZAS CON O SIN MUEBLES, buena pensión. San Francisco 158. N 4

$ 160 PIEZA AMOBLADA BALCON calle, con pensión, en familia, sin pensionistas. Sama 1749 altos. N 4

ARRIENDO PIEZAS A LA CALLE, con pensión. Molina 318. N 4

PENSION POR MESES A DOMICIlio. San Miguel 93.

NECESITO PENSION MESA, CASA honorable, sin pensionistas. L. E., Correo 5.

FAMILIA ARRIENDA CON PENsión, espaciosa pieza, anexo baño. Serrano 190. 4—N

RESIDENCIA ITALIANA. PIEZAS para matrimonios y caballeros, comida estilo familiar, baño, se da pensión de mesa, precios económicos. Ahumada 136, ascensor 2.o piso. 5-N

ARTESANOS 885, FRENTE A Puente, arriéndanse magníficas piezas con baño, con o sin pensión.

NUEVA RESIDENCIA. DELICIAS 281, piezas departamentos a calle, con y sin muebles para familias, matrimonios y jóvenes, precios módicos. 5-N

BUENA PENSION PIEZAS. PREcios módicos. Independencia 1137. 4-N.

SAN ANTONIO 812, ESPLENDIDA pensión pieza amoblada, baño, desde 120. 5-N

MATRIMONIO SOLO, DESEA DEpartamento amoblado con pensión. — Prefiérese central. Escribir dando dirección y precio a R. E. L. Casilla 4017, Santiago. 4-N.

ARRIENDO PIEZAS CON PENSION Santa Rosa 268. 7-N

ARRIENDO BUENA PIEZA CON pensión, a matrimonio, Santo Domingo 2695.

LINDAS PIEZAS INTERIORES sin muebles, muy buena pensión. Moneda 1511. 4-N

MONEDA 1316, LA PIEZAS Y PENsión. 4-N

ARRIENDO PIEZAS AMOBLADAS con pensión. San Martín 655. N—4

ARRIENDO DOS PIEZAS CON PENsión en casa respetable sin pensionistas. Tratar: Maestranza 442.

CASA QUINTA, ESPLENDIDA pensión con pieza amoblada, $ 350 mensual. Maestranza 788.

FAMILIA OFRECE PIEZA PENSION San Francisco 170. N—4

FAMILIA OFRECE DEPARTAMENto calle, pensión. Recoleta 287.

HOTEL NUEVA YORK, PIEZAS HIgiénicas, desde $ 4, con pensión, diaria, 8. San Diego 254. N—4

TO LET NICE FURNISHED, DEpartament, bedroom, parlour private Bath, with Board for married couple. Casa Residencial: Estado 75. N-8

CASA RESIDENCIAL EXTRANJEra ofrece espléndidas piezas, magnífica comida. Estado 136. N-7

PIEZAS AMOBLADAS REGIAMENte, comida de primer orden, ofrece Catedral 1261. N-3

LINDAS PIEZAS PENSION SAN Martín 509, esquina Catedral. N-3

NECESITO DOS PIEZAS CON PENsión en casa quinta en Ñuñoa, Macul, Leones o en sus avenidas trasversales. Ofertas: S. S., Estado 141-D. 3—N

PENSION PIEZAS AMOBLADAS, días, meses, San Diego 110. 3-N

CENTRALISIMO, PIEZAS CON Pensión. Nataniel 124 A. 3-N

RECIBO PENSIONISTAS DE MEses, casa familia, San Francisco 1427. 4-N

SAN DIEGO 79 OFRECE PIEZAS, pensión, viajeros. 7-N

FAMILIA HONORABLE DA PENsión a matrimonios y personas de respeto, también viandas. Molina 134. 4—N.

DEPARTAMENTO A LA CALLE, pieza pensión. Santo Domingo 1279. N-3

PIEZAS A LA CALLE E INTERIOR arriéndanse con pensión. Pensión de mesa y domicilio. Claras 144. N-6

23.—Instalaciones y accesorios para negocios. (Compra y venta)

VENDO DE OCASION MOSTRAdor armazón y balanza. Estante para verdura y varios artículos más. Echeverría 1058.

24.—Instrucción y educación. (Colegios, academias y profesores)

ENSEÑANZA RAPIDA, ECONOMIca contabilidad, taquigrafía, aritmética, escritura máquina, $ 10. Cursos nocturnos. Instituto de Contabilidad. Santo Domingo 831. Nov. 24.

PROFESOR EN LAS ASIGNATUras de humanidades y ramos comerciales, especialmente en contabilidad y matemáticas, ofrece sus servicios. Casilla 3144. Teléfono 4192. Edificio Bolsa de Comercio (2.o piso). — Oficina 142. 7-N

"MECANICA Dental". Masaje. Belleza. Cirujano - Pedicuro. Coiffeur, (arte peluquería). Comercio: Telegrafía. Contabilidad general. Taquigrafía. Dactilografía. Idiomas. También por correspondencia. Diplomas válidos. Pida prospectos. Director: Prof. Díaz Gascogne (autorizado por Sup. Gobierno). Instituto Profesional "Presidente Alessandri". Bandera 127.

VENGA INSTRUIRSE, VENEGAS Salas. Plazuela Santo Domingo.

3 MENSUALES ENSENANZA EScritura a máquina. Ricardo Santa Cruz 757, tranvía 14, cinco cuadras de Alameda. Entrando por San Francisco.

HAGO CLASES FRANCES, METOdo rápido. Me encargo de niños atrasados. Casilla 4552. N 4

HAGO CLASES BORDADOS, MAquina. Libertad 543.

INGRESE NUEVOS CURSOS: CONtabilidad, Taquigrafía, Idiomas, Dactilografía. Instituto Comercial. Agustinas 1060.

25.— Instrumentos musicales, afines y accesorios. (Compra-venta y composturas).

N|O.

OCASION VENDO PIANO BUENA marca verlo, 1 a 6. Tarapacá 856. Casa 2. 3-N

DISCOS VICTOR, COLUMBIA TOdas marcas desde $ 4. Siempre novedades: cambiamos discos usados, rotos, por nuevos, máquinas Singer, victrolas vendemos facilidades pago. Repuestos en general, composturas económicas muebles para victrolas, San Pablo 2786 y San Diego 1562. Dic. 25

LINDA VICTROLA CON DISCO, vendo barato por apuro. Molina 546. N—5

BONITO PIANO REGALO 700 PEsos. Andes 2472. 3-N

SE OFRECE JOVEN CUALQUIER ocupación decente. Doy garantías $ 300 efectivo. Dirigirse Chiloé 1436 o Casilla 5025. N—4

ORTOFONICAS, INSUPERABLE invención, 50 por ciento economía importándolas, facilidades pago. Casilla 2530. 4—N.

¡DISCOS BARATISIMOS! DESDE 3 pesos. Bandera 191. 6-N

VENDO INSTRUMENTO BAJO, contrabajo y quinto, batería. Escanilla 820. Casa 11.

SE VENDE UN PIANO DE ESTUdio en muy buen estado. Precio 650, y una clínica completa. Madrid 1181

VENDO RIQUISIMO PIANO ALEmán, maquinaria bronce, baratísimo. Rosas 1290.

26.—Libros y ... (Compra ...

COMPRO FRASCO... Cornish, Eyzaguirre...

27.—Medicina...

BOTICA BELGA, esquina Eyzaguirre, do su numerosa cli... vicios de farmacia... dos.

PERFUMERIA, ... tranjeros, recetas ... de competencia, ... Diego esquina Eyz...

DROGAS, ESPEC... mería, recetas, de ... pureza, la mejor ... cios más convenien... la Botica Belga, ... quina Eyzaguirre.

BOTICA BELGA, ... bajos precios atra... currencia.

LA PRIMERA PA... rrio, ¿la conoce u... Belga, San Diego ... rre.

ECONOMICE US... lud. Botica Belga ... pronto y barato.

SIFILIS, GONO... gratuitas, 1-6, ... Cifuentes. Santo ...

28.—Materiales de construcción. (Compra-venta)

MOSAICO LINDO... bos cemento, todo... pas cámaras, desp... baldosas para c... mento blanco, taz... ríos, jardineras, ...

PUERTA FIERRO no, 2.80 x 2.40 ... balcones, 1.60 ... juego completo o ... do nuevo. Cerrajería ... cuña Mackenna 34...

DEMOLICION ... Ahorro, Agustinas ... tas, ventanas, esc... raboyas, vigas ... grandes puertas de ... quinta, chalet 100 ... nes estilo modern... glés techo.

CONSTRUCTORES ... les herramientas y ... Andrés Bello 89.

FERMENTADORAS ... roble americano, ... arrobas, véndense ... niente. Huérfanos ... Casilla 2360.

HERRAMIENTAS ... rradores de conc... do. Verlo: Sofía ... Bellavista.

VIGAS Y VIGUETAS ... ta carro estación ... mando Celis M. ... go. Agustinas 170...

REJA ALAMBRE ... ros, vendo. Av. ...

ADOBES NUEVOS ... do. Tratar. Avenida ...

CLAVOS CORTADOS ... costo realizo. Me...

MATERIALES DE ... vendo. Merced 75...

LADRILLO PISO ... vendo. Chiloé 1671.

VENDO UNA PARTE ... ra de raulí, muy ... Chiloé 1911.

PUERTAS, VENT... ras divisiones of... de construcción ... Merced 754.

SE VENDEN T... 1757.

VENDO ZINC B... maderas, puertas.

29.— Máquinas, afines y accesorios. (Compra-venta y ...

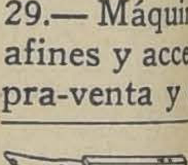

ARRIENDO TROQUE... tractor.—H. E., ...

BOTONES, HUINC... tas, marcas, colle... alfileres por kilos, ... camisas de noche, ... etc., venden por ... Fábrica Matas y C...

POR CONCLUSION ... vendo de ocasión, ... eléctrico, trasmisión ... res leña, etc. Ver ... en Av. Las Quintas ... so, arriendo del am...

MAQUINAS DE ... con facilidades de ... cagua 39.

MAQUINA ESCRIB... va, de ocasión vendo...

VENDESE MAQUI... va bovina. San F... 39.

FERIA MAQUINAS ... tos todas clases. ...

DESCREMADORA ... ra, 20 tarros 3 litros ... 30 litros, todo ... sión, lote $ 400. ... 759.

PIEDRAS DE MO... sas, perfecto estado ... urgente. Dirigirse ... 13251.

HARNEADORAS DE ... ce, Cumming 861.

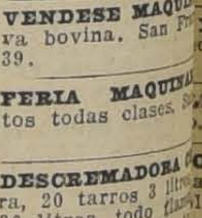

pague usted de más!! CANOTIER "RUSTIC" ALA CUADRUPLE, PARA CABALLEROS, lo venden a $ 12.00; NOSOTROS SOLAMENTE POR $ 7.00 — ESMERALDA 872, a 20 metros de 21 de Mayo

"Fábricas Unidas Americanas de Sombreros" M. R.

. MOTOR BENCINA, 2 caballos, vendo de ...na 556. N—4

...S DE ACERO ...olteo con capacidad de ...las, hace para todos los propósitos de carga la Fundición y Fábrica José Robinovitch: **Huérfanos 2653. Casilla 1234. Teléfono 1856** SANTIAGO

...ajes (Compra y venta).

...ORMITORIOS, COME- ...scritorios, variedad es... ...alidad en coloniales. — ...imos. Grandes facilida... ...con entrega inmediata. ...sillas desde 100 pesos ... consultar. Fábrica Na... ...ebles, Serrano 398. Es... N. O.

...DINERO POR MUE- ...a consignación. Compro ...pletos. Casa Remates.— ...74. N|O.

... OFRECEMOS CUAL- ...precios muy ventajo... ...inmediata, grandes fa... ...pago. Consulte nues... ...nes. Fábrica Sociedad ... Muebles y Maderas. ...0. Entre Prat y San 18-N.

...NTA MUEBLES, RE- ...ignaciones. Anticipo di... ...o Correa M. — Marrille... 24-N

TRES COLCHONES SOMIERS, Á PRECIOS DE FÁBRICA AHUMADA 28 Y 32

...DE OCASION COMPRO. ...arcía, San Diego 1474.

...SION AMOBLADO LA- ...rio, para señorita. —10 Nov-30

...TAJE DE CASA AL DE- ...los de ocasión. Camilo ...1. N-3

...S PRECIOS POR MUE- ...je de casas. San Pablo 11-N

...LEN MUEBLES SIN comparar precios, estilos y calidad de la enorme existencia que ofrece la gran Fábrica y Mueblería "Washington", Maestranza 444. Grandes facilidades de pago, con entrega inmediata.

... OBJETOS DE ARTE ... altos precios. San Pa... 11-N

...ección Avisos Eco... ...s de "La Nación" ...uye poderosamente ...arrollo de los ne...

...NADOR BARATO. CA- ...N.o 764. 3-N

...N VENDO: LINDO jue- ...o, comedor, hall de mim... ...s, cocina gas, lavatorio ...rola Víctor, y varios ar... ...je. Santa Rosa 266. 3N

...L OCASION, PEINADOR ...otográfica, al minuto. — ...fquez 654-7. 3-N

...PELUQUERIA, VENDO, Matta 1392. N-3

...CATRE, MESA REDON- ...dunate 1022.

...COCINITA A GAS Y ...aipú 121.

...OBLADO ESCRITORIO ...dormitorios, comedor; ...itos. Carmen 643.

...ANO ALEMAN. CAR-

...LIQUIDAR EN 3 DIAS ... Santo Domingo 2068.

...MARQUESA Y PAJA- Molina 221.

...PEJO BISELADO. CA- ...qué, amoblado mouquet. ...13. 4-N

...OBLADO DORMITORIO, ...color caoba, véndese. —

...ENTE REALIZO: ME- ...ano alemán y rica victro... ...60, costó 1,400, lindo co... ...rno dormitorio, catres ...hones, amoblado Chester... ...orio, cortinas, lámparas, ...ntas. Todo casi regalado. 169.

...MAN VENDO BARATO. ...96.

...OBLADO SALON NO- ... Nataniel 130-A. N—5

...O MINISTRO, PERFEC- ...cdo enchapado, para dos ...ajones ambos lados, se ... 350. Bandera 575. Ofici...

...POR VIAJE VENDO apa- ...che, peinador, ropero, có... ...lor, medio amoblado, sa... ...critorio máquina pie, re... ...sillas comedor. Gálvez

...PIANO ESTUDIO $ 300. ...6.

...ESTANTE CON VIDRIO, ...dor, Ñuble 872, casa 3. 4-N.

...EMAN, BUENA CALI- ... San Isidro 127.

...ON VENDO ESPEJO SA- ...ado, comedor, dos cocinas ...lchón de cama. Jofré 306.

... SALON, ESCRITORIO, ...dormitorio, piezas sueltas, ...sión. Eyzaguirre 541.

...TE CATRE Y CAMA VEN ...t 308. N 4

...O SALON, 250; ALFOM- ... ropero con espejo, 120; ...mármol espejo, 90; estan... ...as, catres, cocina, 60. San... ...go 2008.

... DE OCASION MODERNI- ...blado dormitorio madera ...rteoles rosados, lunas, bi... ...ndependencia 908.

...RIOS, COMEDOR, PIANO ...". baño, cocina, escritorio ...ble americano y sillón im...

portado, véndese de ocasión. Nataniel 548.

VENDO AMOBLADO SALON, $ 300; dos cortinajes, $ 80; espejos, alfombrados, amoblado comedor, dormitorio, paraguero, colchones, cómoda. Infinidad ricos muebles caoba, antiguos. Rosas 1290.

COMPRO AMOBLADO SALON, PIA- no, alfombrado, comedor, dormitorio, familia recién llegada. Casilla 3056.

VENDO de OCASION
amoblado salón, comedores estilo Inglés; rico juego dormitorio, roperos, peinadores, cómodas, escritorio, cortina, muebles de escritorio, coches guagua importados; cocina gas y carbón, catres bronce, colchones lana, rico biombo pintado, gran cantidad plaquées, cristalería, artículos fantasía, rica Victrola mueble marca Víctor, otras portátil marca Decca; gran cantidad de artículos paquetería.
SANTO DOMINGO 938 8—N.

31. — Notificaciones comerciales.

HABIENDO COMPRADO EL NEGO- cio de menestras del señor Eliodoro Soto, ubicado en Mapocho 2886, no respondo por cuentas de ninguna especie desde esta fecha. Pedro Resio.—Santiago, Noviembre 2|926. N-4

HABIENDOME HECHO CARGO DE la Administración del Centro Familiar Español, ruego presentar cuentas concesionario anterior en el término de tres días. — Fr. Larrea. N—5

HABIENDO COMPRADO EL BAR Y Restaurant Buenos Aires, Alameda 2919, de don Pedro Pablo Cid, no respondo por ninguna cuenta pasados tres días.—Alberto Larraín N. N 5

HABIENDO COMPRADO EL BAR y Restaurant Buenos Aires, Alameda 2919, de don Pedro Pablo Díaz, no respondo por ninguna cuenta pasado tres días.—Alberto Larraín N. N-4

33.— Oficinas, locales y garages. (Ofrecidos y buscados)

ALMACEN DELICIAS 337, ARRIEN- dase. Tratar: 335. 4—N

ARRIENDO ESPLENDIDO LOCAL nuevo para bar. Sama 1165. 3-N

DESEO ADQUIRIR EN ARRIENDO local central de uno a dos metros para establecer pequeño negocio. Hotel América, habitación 2. Mapocho 1090. 3-N

ARRIENDO LINDO LOCAL PARA almacén o frutería, con vidriera, estantería, todo vendo sin uso. Catedral 1551. 4-N

LOCAL CENTRAL, CON PIEZA habitación, calle General Mackenna, apropiado para almacén pequeño, arriéndase en $ 150 mensuales. Huérfanos 1235, oficina 8. N-3

MECANICOS: ARRIENDO TALLER mecánica con o sin herramientas, con clientela, gran porvenir. Vicuña Mackenna N.o 264. N-3

ARRIENDO BUEN LOCAL PARA industria con casa y almacén. Nataniel 497. Tratar: San Diego 432. 4—N.

LOCAL GRANDE, DOMICILIO, fuerza eléctrica, máquinas carpintería, arriéndase. Matucana 577. 6-N

SE ARRIENDAN LOCALES PARA almacenes. Independencia 416, 420 Tratar: 414. N—7

350 ARRIENDASE LOCAL GRAN- de para industria, sociedad, billares, 8 piezas, subterráneo. Dueño: Madrid 1894. N-4

SE ARRIENDA UN LOCAL ESPE- cial para taller bicicletas. Castro 477. 4—N

EN CASA DE MODAS
arriéndase departamento especial para sombreros de señora. Dirigirse:
SANTO DOMINGO 1017

NECESITAMOS ARRENDAR LOCAL apropiado para garage. Chacabuco 657. 4—N.

BANDERA 537, DEPARTAMENTO 3, arriéndanse dos regias oficinas, único arrendatario.

PASTELERIA, SE ARRIENDAN prensas y picadoras con embutidor automático, patentado. Av. Pedro Valdivia. N.o 3,000, Correo N.o 10. 5-N

ARRIENDO LOCAL PARA CUAL- quier negocio. Independencia 805. N—4

LOCAL PARA ESTABLO NECESI- to.—Rodríguez. García Reyes 654.

$ 120 LOCAL CON HABITACION para carnicería o almacén. Libertad 1341. N 4

LOCAL PARA AUTO Y BUENA pieza arriendo, Germán Riesco esquina Barbosa. 3—N.

ARRIENDO LOCAL PARA VERDU- ras acreditado con venta de $ 100 diarios. Santa Rosa 406.

34.— Operarios para fábricas, talleres, etc. (Pedidos y ofrecidos)

Carpinteros y mueblistas

SE NECESITA BUEN TORNERO mecánico. Maruri 495. 5—N.

NECESITO CARPINTERO AFICIO- nado a mecánico para fundo Av. Pedro Valdivia, 3000 Gabarroche. 5-N

CARPINTEROS COMPETENTES, composturas muebles antiguos, necesito. Moneda 2229.

NECESITO CARPINTEROS Y AL- bañiles. Chacabuco 260.

CARPINTERO NECESITO, LLANO Subercaseaux 741. N-2

Sastres, costureras y modistas

COSTURERAS PARA SASTRE, NE- cesito. Merced 593. N-3

NECESITO COSTURERAS SAS- tres. Chacabuco 21 B. N-3

NECESITO BUENAS AYUDANTAS vestoneras. Franklin 1302 esquina Nataniel.

AYUDANTAS COMPETENTES PA- ra la moda, necesito. Santa Rosa 259. N-4

MODISTAS COMPETENTES NECE- sítanse. Estado 169.

NECESITO BUENAS COSTURERAS para vestidos de seda. Merced 276. N—5

SE NECESITA UNA COSTURERA competente en modas para provincia. Dirigirse: Correo de Rancagua, C. B. N—4

NECESITO CAMISERA POSTICE- ra. Carmen 1752.

COMPOSTURERA Y PANTALONE- ra, necesito. Delicias 2865.

OFRECESE MODISTA COMPETEN- te para regentar taller o casa particular. San Alfonso 345, casa 3.

MODISTA ENTENDIDA TODA cla- se costuras, se ofrece para trabajos en casas particulares. Dirigirse a K. B., Libertad 770. 5—N.

COSTURERAS MODAS, DOCE FE- brero 50.

NECESITO APRENDIZA SASTRE. Benavente 665. 3—N.

NECESITO COSTURERA SASTRE. Cochrane 1056, casita 12.

NECESITO AYUDANTA VESTO- nera, aprendiza. Esperanza 39.

NECESITO COSTURERAS, MODAS. Unión Americana 189.

NECESITO APRENDIZAS ADELAN tadas para trajes sastre de señora. San Martín 852.

VESTONERAS CON MUESTRA, muy competentes y buena composturera de obra grande, necesito. Rosas 1236 N—4

MAESTRA EN MODAS MUY COM- petente, necesito. Huérfanos 790.

COSTURERAS CAMISAS PLAN- cha, necesito. Carrión 1427. N—5

Zapateros

ZAPATERO COMPOSTURERO NE- cesito, Río Janeiro 471. 3-N

FABRICA CALZADO, NECESITA buenas aparadoras. Chacabuco 554. N 5

ZAPATERO COMPOSTURERO NE- cesito. Rosas 2848.

ZAPATERO OBRA DE HOMBRE, necesito. Prefiero composturero. Sama 1174.

ZAPATERO COMPOSTURERO, SE necesita. Merced 380.

Oficios varios

NECESITO RUEDERO Y CARPIN- tero de banco con herramienta. Ramírez 36 A. N-3

PANADEROS NECESITA PANADE- ría Francesa. Recoleta 544.

NECESITO JOVEN BIEN ENTEN- dido en abarrotes. Buenos informes. Subercaseaux 392. 4-N

CORTADOR DE CAMISAS SE NE- cesita. Bulnes 642. N-5

NECESITO PULIDORES COMPE- tentes. Chacabuco 7. 4—N

SE OFRECE MATRIMONIO ESPA- ñol, él chofer mecánico y ella para la costura. Dirigirse por carta Correo Ñuñoa A. D.

MATRIMONIO SIN NIÑOS. COCHE- ro y cocinera necesito. Chacra "El Olivo". Independencia 3100. 4—N

NECESITO AYUDANTE DE COCI- na, pensión El Faro. Porvenir 608. 4-N

NECESITO BUEN OFICIAL GASFI- ter, trabaje solo. Nataniel 40.

AYUDANTE MAQUINISTA NECE- sita fábrica carpintería. A. Prat 1272.

NECESITO AYUDANTE MAYOR- domo que entienda viña y chacarería. Av. Pedro Valdivia N.o 3000, Ñuñoa. 5-N

SE OFRECE UN EMPLEADO CON recomendación y permiso para gobernar carretela. Dirigirse calle Santiago Concha 1451.

JARDINERO PARA CUIDAR UN jardín pequeño se necesita para un fundo cerca de Santiago. Se paga $ 6 al día y se da casa y leche. No se desea un experto ni con muchas pretensiones. Tratar: Edificio Mutual de la Armada, 6.o piso, oficina 17.

MAQUINISTA DE PAJA, SOMBRE- ros señoras, necesito. Santa Isabel 051. N-4

BUEN MECANICO NECESITO para presión, Independencia 416.

BUENOS OFICIALES CERRAJEROS adelantados necesito. Bilbao 225.

ENTABICADORES Y REVOCADO- res necesito. Maipú 151.

SOLDADORES AL OXIGENO NECE- sito. Maturana 646.

OFICIALES MECANICOS QUE SE- pan hacer autos para niños necesítanse. Maturana 646.

CORBATEROS MUY COMPETEN- tes precisamos. Maipú 786. 4-N

CORTADOR DE CARNE, JOVEN, competente, necesita, Vicuña Mackenna esquina Marín.

NECESITO TRABAJADOR. MONE- da 3156.

SEÑORITA SEPA HACER MALLAS a mano, necesito. Delicias 2721.

NECESITO PINTORES. BASCUÑAN esquina Lincoyán. Verse con Becerra.

NECESITO MAESTRO EMPEDRA- dor para pololito. San Pablo 2055. 3—N.

ENCHAPADOR COMPETENTE EN tapabarros y composturero necesito. Brasil 7773. 4—N.

CORTADORES DE ADOBES NECE- sito. San Isidro 531.

CORTADOR DE CARNE NECESITA la Carnicería Santa Lucía, Lastarria 85.

REPARTIDORES CON CARNET Y tapadores gaseosas necesitan con recomendaciones, Lord Cochrane 869. 2-N.

GOTICOS COMPETENTES NECE- sito. San Diego 1065.

SE NECESITA BUEN TORNERO, Fundición Francesa, Av. General Bustamante 120. N-8

EMPLEADO COMPETENTE PARA el mostrador necesita carnicería. Anexo La Mundial, Vega Central 349.

MAESTRO RUEDERO Y CARROCE- ro competente, necesito. Sotomayor 347.

NECESITO HOJALATERO DE ban- co. Dieciocho 81.

REPARTIDOR COMPETENTE Y RE comendado, necesita la fábrica de licores, Andes 3509.

OPERARIAS PROLIJAS PARA con- fección de gorras militares, necesito. Merced 372. N—5

35.— Oficios y servicios diversos. (Pedidos y ofrecidos)

Chauffeurs

CHOFER
Si usted quiere una buena compostura en su motor, diríjase a la estación de servicio FORD, 20 o|o economía en los precios.
P. MEDINA — SAN DIEGO 1270 10-Nov.

OFRECESE CHOFER CAMION Ford con recomendaciones. Independencia 1473. 3-N.

NECESITO CHOFER CASADO, ella cocinera, recomendados. Libertad 682. 4—N

SE NECESITA UN CHAUFFEUR para servicio particular. Avenida España 378. N—4

MECANICO EN AUTOMOVILES, con buenos informes, se ofrece aquí o fuera Santiago, Nataniel 130 A.

SE OFRECE CHAUFFEUR, CON práctica en varias marcas, 16 años ocupado en una sola casa. Tratar: Teatinos N.o 680. P. O. G. N—8

Peluqueros

PELUQUERO NECESITO. PELU- quería "Sánchez", San Diego 1246. 3-N.

PELUQUERO NECESITO. BASCU- ñán 675. Peluquería Trujillo. N-3

PELUQUERO NECESITO CON O sin herramientas, doy garantías.— Manuel Rodríguez 815.

NECESITO DOS PELUQUEROS competentes. Irarrázaval esquina Vicuña Mackenna. N—4

NECESITO PELUQUERO CON O sin herramienta. San Pablo 4046. 4—N

PELUQUERO DE FIRME NECESI- to. San Diego 2129.

NECESITO PELUQUERO CON HE- rramientas. Matucana 1257.

NECESITO PELUQUERO DE FIR- me, con herramienta. San Alfonso 171. N-4

NECESITO PELUQUERO CON HE- rramientas, de firme. Castro 596.

Cocineras

COCINERA DE RESPETO NECESI- to se paga buen sueldo. Dieciocho 748. Tratar: 2 a 5. 10-D

COCINERAS, DE LA MANO, NIÑE- ras, todo servicio, necesitmos urgente. Esmeralda 650, Corremos gastos carro. 3-N.

NECESITO COCINERA CON RECO- mendaciones. Echaurren 45. 21-N

EMPLEADA QUE SEPA COCINA sencilla necesito, pago bien. Rosas 2222. 3—N.

SE NECESITA COCINERA Y EM- pleada de mano con buenos informes para matrimonio solo. Alameda 227 C. 3N

COCINERA NECESITA, AV. MATTA 535. 3-N

COCINERA COMPETENTE Y EM- pleada de mano recomendadas necesito. García Reyes 556. 3-N

MAESTRA COCINA 100 PESOS mensuales y propinas, ayudanta 50 pesos y propinas, necesito. Mercado Municipal, Exposición Sección Cocina. N-3

COCINERA NECESITA CASA EX- tranjera. San Diego 267. N-5

COCINERA SOLA PARA POCA FA- milia, se necesita con recomendaciones, buen sueldo. Sofía Concha 077, por Bellavista. 4-N

NECESITO AYUDANTA DE CO- cina. Esmeralda 790. 4-N

SE NECESITA COCINERA. LIRA 196. 4-N

NECESITO UNA COCINERA. Echaurren 279.

COCINERA CON RECOMENDA- ción, necesito. San Ignacio 160.

COCINERA BUENA, NECESITO. Claras 705. N—4

COCINERA NECESITA FAMILIA extranjera, puertas adentro. Carmen 428. N-4

COCINERA NECESITA MATRIMO- nio solo. Angamos 367. N-4

COCINERA PUERTAS AFUERA ne- cesítase. Nataniel 34. 4—N.

COCINERA NECESITO. AGUSTI- nas 2510.

NECESITO BUENA COCINERA QUE sepa la cocina y sea formal, con recomendaciones. Chacabuco 423. 4—N.

¡¡URGENTE!! COCINERAS, NIÑE- ras, ayudantas cocina, comedor, niños, buenos sueldos necesita La Radio. San Pablo 950, frente al Mercado.

COCINERA NECESITASE, AUNQUE sepa poco. Agustinas 2366, bajos. 5-N

COCINERA CON RECOMENDACIO- nes necesita matrimonio solo. Avenida Matta 421. 5-N

COCINERAS, COMEDOR, CHAUF- feur, matrimonios, cocineras, restaurant, adentro, necesita. San Diego 206.

SE NECESITA COCINERA, DIECIO- cho 373.

FAMILIA EXTRANJERA DOS PER sonas, necesita cocinera competente y recomendada. Avenida Irarrázaval 188. N—4

NECESITO COCINERA PARA PEN- sión. Esmeralda 887. 4-N

COCINERA COMPETENTE PARA veraneo Ñuñoa, necesito, buen sueldo. Merced 314. N—4

NECESITO COCINERA. MAESTRAN za 40. N—5

COCINERA O AYUDANTA COCINA necesito. Delicias 2921.

NECESITO COCINERA, $ 80. BLAN co Encalada 2121. N 5

COCINERA NECESITO. LIBERTAD 644. 3—N.

COCINERA PARA POCA FAMILIA sin niño, casa extranjera, Sotomayor 138. N-4

COCINERA NECESITO, PAGANDO buen sueldo. Avenida Matta 99. N 4

NECESITO COCINERA PUERTAS adentro. Casa pensión. Pío IX esquina Dardignac 101.

SE NECESITA BUENA COCINERA. Inútil presentarse sin buenos informes. Independencia 831. N—4

NECESITO COCINERA CON RECO- mendaciones. Agustinas 741. N—4

NECESITO COCINERA MUY COM- petente, para Cartagena. Moneda 715. N—4

SE NECESITA UNA SEÑORA PARA la cocina. Mapocho 870. N—4

COCINERA, NECESITA MATRIMO- nio solo. Catedral 2247. Casa 30. 2 a 5. N—5

COCINERA COMPETENTE, REGU- lar edad, buenas recomendaciones. Buen sueldo, necesítase. Agustinas 1535. N—5

¿BUENAS COCINERAS? PIDALAS A "La Veloz", Delicias 842. N—4

Lavanderas

LAVANDERA SE NECESITA. BUL- nes 642. N-5

LAVANDERA RECOMENDADA NE- cesito. Castro 111.

LAVANDERA NECESITO $ 60. CA- ma adentro. Ejército 371.

NECESITO CAMISERAS, LAVAN- deras y aplanchadoras de doblez. San Pablo 1063. 4-N.

NECESITO LAVANDERA LAVAR en casa. Santo Domingo 597.

BUENAS APLANCHADORAS DE camisas necesito. San Antonio 77.

APLANCHADORA FUERA MUY competente, necesito, buen sueldo. Tintorería Camilo Henríquez 644. N—5

Mozos

NECESITO MOZO JOVEN PARA almacén. Morandé 837. N-3

MOZO MUY COMPETENTE COME- dor y arreglo piezas necesito, haya servido casa familia honorable, buen sueldo. Delicias 1164. Tratar 2 a 4. N-5

SE NECESITA
un mozo embalador competente. Inútil presentarse sin buenas recomendaciones.
DELICIAS 950

MOZO PARA LAS MESAS QUE EN- tienda mostrador. Placer 755. N—5

NECESITO MOZO, FARMACIA LE- telier. Av. Subercaseaux esq. San Joaquín.

MOZO PARA ALMACEN DE Aba- rrotes, necesito. Ahumada 16.

MOZO ESCRIBA BIEN A MAQUINA, buena ortografía, sueldo $ 120. Bandera 552, oficina 1.

COPERO RECOMENDADO NECE- sito. Molina 698. N 4

MOZO SE NECESITA EN CASA Rusa. Puente 670. Presentar recomendaciones.

Niños

SE NECESITA NIÑO PARA EL aseo y reparto de ptes., con recomendaciones comerciales. Portal Fernández Concha 946. 3N

NECESITO UN MUCHACHO PARA mostrador de almacén. San Alfonso 1295. N-5

MUCHACHO DE 15 A 18 AÑOS NE- cesitamos para los mandidos. Presentarse en Ahumada 232.

NECESITO NIÑO PARA MANDA- dos, sastrería Claras. Agustinas 1120.

NIÑOS DE 14 A 16 AÑOS NECESI- ta fábrica. Gorbea 2780. 4-N

MUCHACHO ASEO MANDADOS, buenas recomendaciones, viña Carmen. San Antonio 456.

NECESITO NIÑO MANDADOS SAS- trería. San Antonio 566.

MUCHACHO 18 AÑOS PARA ASEO con recomendaciones necesito. —Tratar 1 a 4, Miraflores 310.

MUCHACHO PARA EL SERVICIO, necesito, buen sueldo. Merced 314. N—4

NECESITO NIÑO CON RECOMEN- daciones, para almacén. Bascuñán Guerrero 1202.

NIÑO 18 AÑOS PARA TRABAJO escritorio, necesito. Matucana 215.

NIÑO APRENDIZ TAPICERO NE- cesito, Serrano 630. 4-N.

NIÑOS NECESITO, CARMEN 139 D.

SE NECESITA UN NIÑO. AGUSTI- nas 1447.

¡NIÑOS! ¡MOZOS! PARTICULARES muy recomendados, cocineras muy competentes, veraneo Viña, Cartagena, niñeras, niñas comedor, piezas, todo servicio, todas servidumbres, recomendada, acudan, excelente agencia. Arturo Prat 16.

Oficios y servicios Varios

FABRICANTES DE CALZADO: Da- niel E. Mosquera, modelista, ofrece sus servicios. Fariña 493. 3—N.

EMPLEADA DE LA MANO QUE sepa costura, con recomendaciones, necesítase. Castro 78, de 1 a 3 P. M. N-3

EMPLEADA JOVEN CON RECO- mendaciones para todo servicio, necesito. Rosas 3147. 3.N

NIÑA MANO NECESITO. CHACA- buco 559. 3-N.

URGENTE NECESITO AMA, CON bastante leche para guagua de seis meses, prefiero no muy joven. San Pablo N.o 1957, casita N.o 822. 3-N

Empleada para cocina
necesita familia extranjera; prefiérese joven. Sueldo, $ 100. Inútil presentarse sin recomendaciones
Avda. HOLANDA N.o 385 ÑUÑOA

NECESITO JOVEN QUE SEPA aserrar. Artesanos 721. Carnicería. N-3

NECESITO EMPLEADA PARA TO- do servicio, con recomendaciones. San Martín 826. N-4

NECESITO EMPLEADA PARA LAS piezas. Matucana 16. N-4

NECESITO EMPLEADA FORMAL con buenas recomendaciones, para fuente de soda. Dirigirse: Alameda 2950. N-3

NIÑERA FORMAL CON RECOMEN- daciones casa extranjera, para una guagua. Dirigirse: Alameda 2950. N-3

LA NUEVA AGENCIA EMPLEOS La América, Cochrane 192, ofrece toda clase de servidumbre. N-3

NIÑA DE MANO NECESITO. NA- taniel 1122. 4—N.

EMPLEADA NECESITO, BUEN suel do, dos personas. Compañía 2822, casa 4.

EMPLEADA SERIA, TODO SERVI- cio, matrimonio sólo, buen sueldo, necesito. Dardignac 62. N-4

$ 80 EMPLEADA PARA GUAGUA. Inútil sin informes. Vicuña Mackenna 40. 5-N

NECESITO EMPLEADA DE MANO Huérfanos 840. N—5

EMPLEADA PIEZAS NECESITO. Prat 154.

NIÑA PARA LA MANO NECESI- to. García Reyes 538. N—4

EMPLEADA COMEDOR SEPA ser- vir, recomendada, necesito. Claras 518.

NECESITO EMPLEADA JOVEN sepa cocina. Buenas recomendaciones. Loreto 180.

SE NECESITA UNA NIÑA PARA la mano, que haya estado en hotel. Serrano 79.

MATRIMONIO EXTRANJERO NE- cesita dos empleadas para cocina y piezas, bien recomendadas. Cóndor 1092, esq. San Diego. N-4

NECESITASE EMPLEADA JOVEN para las piezas, poca familia. Molina 40. N-4

NECESITASE UNA NIÑA PARA comedor y cocina. San Francisco 1286. 4—N

EMPLEADA PIEZAS QUE SEPA costuras necesito. Castro 111.

EMPLEADA EDAD NECESITO. — Huérfanos 1508.

MATRIMONIO NECESITA EMPLEA da. San Francisco 455. 5—N

MATRIMONIO EXTRANJERO NE- cesita empleada que sepa cocinar. San Diego, pasado Aguada. (Botica). 4—N

SE OFRECE AMA PRIMERIZA DE harta leche. Pedro de Oña 88. 5—N.

EMPLEADA COMEDOR NECESI- to. Tratar de 2 a 4. Santo Domingo 769. 4-N

NIÑERA REGULAR EDAD NECE- sito, buen sueldo. Estado 141-B. 4-6

NECESITO CHIQUILLA AYUDE casa. 21 Mayo 843.

NIÑERA NECESITO EN VERGA- ra 564. 5-N

EMPLEADA PARA COMEDOR NE- cesítase. Prefiérese recomendada. Los Leones, Avenida San Luis N.o 172. 5-N

NIÑERA SEPA LAVAR, NECESI- to urgente. Lira 188.

OFRECESE MATRIMONIO SOLO, chauffeur, ella costura o cocina. San Pablo 2031, casita B.

NECESITASE EMPLEADA PARA mano, recomendada. Santa Rosa 55.

EMPLEADA PIEZAS NECESITASE, San Miguel 169. 4N.

EMPLEADA DE COMEDOR, SERIA, recomendada, para pocas personas, necesítase. Enrique Concha 39. Por Alameda, pasado Brasil.

SE NECESITA EMPLEADA PARA todo servicio, Maestranza 897.

NECESITO EMPLEADA PARA LA mano, Huérfanos 3220. 4-N

EMPLEADA PARA DOS PERSONAS necesito. Vergara 681. 4-N

CASA EXTRANJERA NECESITA ni- ño de 16 a 18 años para aseo. Con informes. Tratar: Agustinas 1554. 4N

FIAMBRERO, SANDWICHERO com- petente se necesita, The City Restaurant, Bandera 185.

EMPLEADA PARA PENSION NECE- cesito. Mapocho 2466.

NECESITASE EMPLEADA SERIA y joven para consultorio. Inútil presentarse sin recomendaciones. Teatinos 50. 4-N

JOVEN ALEMANA O FRANCESA, para niñita necesito. Delicias 1626.

NECESITO NINA PARA LAS ME- sas buen sueldo. San Pablo 3375. 5-N

NECESITO EMPLEADA, COMEDOR, piezas. Moneda 1316.

NIÑA APRENDIZ PARA HACER sobres, necesito. Sotomayor 736.

EMPLEADA PIEZAS Y AYUDAN- ta cocina, con buenos informes, necesito. Santo Domingo 1510.

NECESITO AYUDANTA COCINA. Club Alemán. Catedral 1049. N—4

COLCHONERA OFRECESE A PAR- ticulares o tienda. Toesca 1955.

NECESITO EMPLEADA PARA LA cocina. Freire 645. N—4

MATRIMONIO SOLO NECESITA señora, cocina, él trabajador jardín, mandados, etc. Avenida Cañas 1673. Ñuñoa.

BUENA NIÑA PARA EL SERVICIO del comedor, con informes, necesito. Delicias 2721.

NECESITO EMPLEADA. CASTRO 576, casa 4. N 4

NECESITASE NIÑITA 9, 14 AÑOS, ayudar quehaceres. Maturana 564.

NECESITO JOVENCITA DECENTE ayude quehaceres, viva cerca. Rosas 2057, Sombrerería. 3—N.

NIÑA DOCE AÑOS. BRASIL 97. 3—N.

SE NECESITA NIÑERA RECOMEN- dada. Barroso 97. 3—N.

SIRVIENTA PARA TODO SERVI- cio de cuatro personas. Buen sueldo. Victoria 780 esquina Juan Vicuña, Almacén. 4—N.

EMPLEADA JOVEN TODO SERVI- cio matrimonio solo. Santa Elena 1333. 4—N.

NECESITO EMPLEADA CASA EX- tranjera. Coquimbo 1177. 3—N.

NINA PARA LA MANO, NECESITO. San Francisco 596. 4N

SE NECESITA NINA PARA LA MA- no, recomendada. Gálvez 638.

EMPLEADA PARA LOS QUEHACE- res de casa que entienda cocina con recomendaciones. San Martín 609.

NIÑA RECOMENDADA, 13 A 14 años, para ayudar quehaceres de casa, necesito. Independencia 704. N—5

SEÑORITA ACTUALMENTE EM- pleada Librería "La Porota", por venta del negocio necesita empleo igual ramo o parecido. Informes en el mismo negocio. Independencia 908.

EMPLEADA PIEZAS, NECESITA matrimonio solo. Catedral 2247, Casa 30. N—5

EMPLEADA JOVEN, CON RECO- mendaciones, se necesita. Artesanos 871. Tratar casita 13, de doce y media a dos de la tarde. N—6

EMPLEADAS PARA PIEZAS, CO- medor, niñeras, recomendadas, pídanse a "La Veloz". Oficina: Delicias 842. N—4

MATRIMONIO SIN NIÑOS, NECE- sita, ella cocinera, él trabajador quinta. Correo 1602, esquina Vivaceta, detrás del Hipódromo. N—4

La utilidad que deja su negocio se puede aumentar al doble mediante un aviso económico en "La Nación".

SENORA SOLA NECESITA EM- pleada formal todo servicio. Gálvez 389. 3-N

NINA PARA EL SERVICIO DOS per- sonas, buen sueldo necesito. San Pablo 2203. 3-N

SE OFRECE SENORA PARA CO- rrer con arriendos. — A. Q. Correo 5. 40

SIRVIENTA DE MANO AGIL, Y for- mal necesito. Buen sueldo: Rosas 1178. 3-N

NECESITO PERSONA CRIAR NINI- to en su casa a toda leche. Correo Central. Señora Romero L. 3-N

NECESITO CORTADOR CARNE San Diego 859. 3-N

NINAS HONORABLES, COMPETEN- tes en cocina, piezas, necesita matrimonio. Teatinos 963, de 1 y media a 3 y media. 3-N

36.— Pensión en familia.

2-N

38.— Préstamos e hipotecas.

DINERO A BAJO INTERES FACI- lito sobre hipotecas, Julio Pellissier, Morandé 283. N-2

ANTICIPO DINERO SOBRE BOLE- tos de empeño. García Reyes 531. 11N

$ 50,000 NECESITO SEGUNDA HI- poteca. Carmen 126.

$ 12,000 PRIMERA HIPOTECA, ES- pléndida garantía, sin intermediarios, necesito. Carrión 2002. N—4

39.—Propuestas.

PROPUESTAS. — LA DIRECCION de Fábricas y Maestranzas del Ejército (Fábrica de Cartuchos), solicita propuestas públicas para la provisión de los siguientes materiales: 50 toneladas de lingote gris N.o 3, para moldeado; 1 tonelada de fierro manganeso; 1 tonelada de fierro silicio; 1 tonelada de fierro fosforoso. Las propuestas se abrirán el día 10 de Noviembre, a las 3 P. M. Bases en la Ayudantía. — La Dirección. N—3

Propuestas Públicas

Llámase la atención hacia un aviso que se publica en "El Diario Oficial", en el que se solicita casa para la Escuela N.o 214 de Santiago.
EL DIRECTOR GENERAL DE EDUCACION PRIMARIA. 3—N

Propuestas Públicas

Se llama la atención a los interesados hacia un aviso que se publica en "El Diario Oficial", solicitando propuestas públicas para la adquisición de material de costura para la enseñanza manual en las escuelas públicas durante el presente año.
EL DIRECTOR GENERAL DE EDUCACION PRIMARIA. 5—N

OCASION

VENDEMOS EN $ 60,000 LINDA QUINTA EN ÑUÑOA

con casa habitación y garage; bonito jardín, gran parrón, arboleda escogida y en plena producción

GRANDES FACILIDADES DE PAGO

VEA NUESTROS AVISOS EN "LOS TIEMPOS"

BALMACEDA, CHARME Y CIA.

AGUSTINAS 1248

40.— Profesionales

EL ZURCIDOR JAPONES ESPECIALISTA ÚNICO. VIRADURAS. COMPOSTURAS. TRANSFORMACIONES ATIENDE PROVINCIAS CONTRA REEMBOLSO SAN DIEGO 228 TEL. 667

Nota: No confundirlo con similares que se avecinan para equivocar al público.
Se evitará molestias.

LA EMINENTE ZURCIDORA EN tajos, rajones y fuego. María Orrego. Maestranza 661. 5-N

NULIDADES DE MATRIMONIOS, divorcios, posesiones efectivas, cobranzas de cheques, letras, juicios criminales, etc., atiende el abogado Jaramillo Arteaga, anticipando fondos según convenio. Consultas: Bandera 537.

41.— Prendas de vestir.

PANTALONES 100, DIBUJOS DEpósito casimires, 12 metro sección sastrería, abrigos viaje, trajes sobrantes, 65 vestones alpaca. Vicuña Mackenna 1080. 7-Nov.

TERNOS CON POCO USO. VESTOnes y pantalones, realiza Ropería Andrés Bello 601, esquina Recoleta. Enero—22

42.— Personas buscadas.

DIONISIO 2.o GUTIERREZ CAMpos, desea verse con Juan Nepomuceno Campos. Su primo. Calle Libertad 1249. 14-N

DIOJINA GONZALEZ DESEA SAber de sus hermanas Juana González y de Susana González. Dirigirse: calle San Pablo N.o 1910. 5—N

UBERLINDO CASTILLO DESEA saber de su hermano Manuel Castillo. Calle Lord Cochrane N.o 776.

AL GASFITER MANUEL ECHEverría lo necesita Eugenio Valenzuela para que le entregue las herramientas. Almirante Barroso 362. 6—N

44.— Remates.

REMATE BAR RESTAURANT, abarrotes, 300 planchas fierro, maderas, Hoy, a las 2 P. M., calle San Antonio 866, por orden de don Gaetano Solari, remataremos al mejor postor: buens instalaciones, chuicos, damajuanas, gran cantidad botellas, cajones sifones, barriles, romana importada mil kilos, otra 50 kilos, balanza, pesos, molinillo. Gran surtido en licores finos, vinos sueltos y embotellados, jarabes, variado surtido en abarrotes, conservas importadas y nacionales, 30 kilos té, variado surtido paquetería y escritorio, 100 pisos para cantinas, 30 mesas, 8 mamparas con vidrio, estanques fierro, bajados, herramientas varias, 300 planchas fierro, tablones, maderas, gran cocina económica, gran caja fondos marca Cento, servicios, ollas, cacerolas, alcuzas, servilletas, y una infinidad de artículos a la vista. — A. Sánchez. — Juan Campanella. — Maule 1008, casa 5.

45.— Rodados, accesorios y caballos. (Compra y venta)

VENDO COCHE BARDOU. MONEda 2060. 4-Nov.

ARRIENDO CARRETELA. CHACAbuco 56. N-3

VENDO CARRETELAS VINERAS muy buenas, con arneses pareja en $ 1,200. Avenida Matta. Oriente 53. 4-N

COCHE DOS RUEDAS SEIS PERsonas vendo aperado. San Francisco 1836. N-5

$ 800 REGALO BUEN CARRETON de golpe con patente, caballos y arneses. Bascuñán 1532.

CARRETELA PERFECTO ESTADO. véndese baratísima. San Francisco 862. 5-N

VENDO CARRETELA BUENA. — Avenida Matta 1460.

COMPRO FERRETERIA PARA CArretela. Arturo Prat 1802. 4—N.

DOS CARRETELAS PERFECTO estado vendo ocasión. Vicuña Mackenna 440.

CARRETON LECHERO CON REparto compro, y vendo carretela grande y firme en $ 900. General Velásquez 74. N-4

¡GANGA! POR LO QUE VALEN LOS ejes, se vende carretón, especial para hacer negocio carroceros. N 5

47.— Servicios y cosas útiles para familias.

SEÑORITAS: HACEMOS, TRANSformamos, sombreros desde $ 7. San Diego 639. 6N

UN HOMBRE CHIC NEcesita forzosamente trajes modelos y a precios convenientes, y eso solo los encontrará donde **Vilugrón. SAN MIGUEL 62**

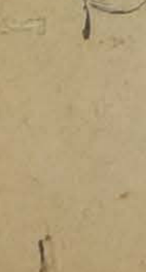

DE REFINADO gusto y a precio ínfimo ofrece hermosos sombreros la Fábrica Cabello Hnos. Delicias 2517, frente Av. **España.**

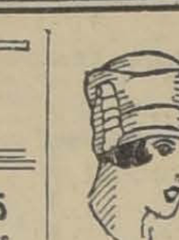

MERINO Y CIA.— Fabricantes de Sombreros señoras, Sombreros Liceos, Hormas de pita, Importadores de novedades. Hechuras, Transformaciones. Precios módicos, conozca nues **Catedral 1878** N|O.

MME. ELODIE RECIbió sombreros modelos de refinado gusto. Confeccionará según figuras a precios económicos. **SAN ANTONIO 140.**

SAN ANTONIO 340 SAN ANTONIO 340 SASTRERIA RETAMALES PREMIADA EXPOSICION 1916

PIERRETE FIORI, TRAJES TAN elegantes como los de esta artista se hacen a precios módicos en Sotomayor 344. Modista titulada que trabaja sola. 5—N.

CONOZCA USTED LA gran exposición de Corsés-fajas "Salomé" (desde $ 25). Modelos para toda forma de bustos, en la vitrina **SAN ANTONIO 93.** N|O.

ONDULACION PERMANENTE DUnico. Catedral 1261. N-4

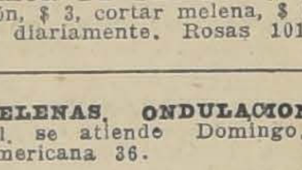

Calzado Tejido A. Prat 103 J. Rafael

SALON DE PEINADOS, ONDULAción, $ 3, cortar melena, $ 2. Abierto diariamente. Rosas 1018. N-6

MELENAS, ONDULACION MARcel, se atiende Domingo. Unión Americana 36. 3-N

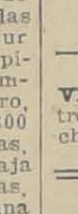

FAJAS, SOSTENES VENDAS, MEDIAS DE GOMA A MEDIDA FABRICA SANTO DOMINGO 2048 4-N.

VESTIDOS LINDOS ACABADOS DE traer de Europa, se realizan. Mapocho 1090, Hotel América, pieza 2. 3N

..—Socios capitalistas e industriales. (Pedidos y ofrecidos)

SE NECESITA SOCIO CON $ 30,000 para explotar concesión club social, o con $ 5,000 o 10,000, siempre que tenga bien raíz. Catedral 1111. 21-O. N|O.

SOCIO CON 20 MIL PESOS, CAPItal, para gran almacén abarrotes, necesito. General Velásquez 106. 3-N

49.—VERANEO

ZAPALLAR, PALACE HOTEL. — Magnífico hotel de lujo recién establecido en una de las más espléndidas residencias. Precio reducido hasta Enero 1.o, $ 15. Cocina primer orden, baños calientes, preciosa vista al mar.

TEMPORADA DE VERANO, Chalet moderno, recién construído, arriendo por la temporada, cuatro dormitorios, cocina gas, baño, califont, cuatro cuadras de Cóndell. Valparaíso, Población Cochrane, San Juan de Dios 868. 5-N

52.— Socios capitalistas e industriales. (Pedidos y ofrecidos)

REEMPLAZANTE PARA SOCIEdad industrial lucrativa, con $ 60 mil por mi retiro a Europa, necesito. Pruebe sin compromiso. También vendo propiedad flamante, $ 250,000, produce $ 25,800 anuales; puede producir con poco costo por tener gran sitio anexo con todo servicio, mucho más. Santa Isabel 127.

PERSONA DISPONGA $ 1,000, PAra taller tapicería, necesito. Almirante Barroso 720.

EN CARTAGENA CON VISTA AL mar, ofrezco espléndida pensión familias, días, meses. Tratar: Moneda 715. N—10

GRAN REMATE JUDICIAL

DE MENAJES DE CASA, MAQUINARIAS Y UTILES DE ZAPATERIA. — POR ORDEN DEL SINDICO DE LA QUIEBRA DEL SEÑOR DOMINGO CAZABON

HOY Miércoles 3, de 10 A. M. a 12 M.

Y DE 2 P. M. ADELANTE

1230-ALAMEDA-1230

—: HAY: —

SALON.— Piano alemán marca Dassel, piano eléctrico, piso para ídem, amoblado Pullman tapizado en cretona, otra ídem en brocato, rico amoblado dorado tapizado en brocato, amoblado de nogal tallado tapiz seda, amoblado estilo inglés con incrustaciones, y otros; Trumouth, mesas, esquineros, cuadros, estatuas de biscuits, Sevre, terracotta, bronce y mármol, cortinajes de felpa, alfombras, lámparas, **Gran Victrola Víctor,** otra portátil Víctor, Fonógrafo Odeón, discos de varias marcas, etc.

ESCRITORIO.— Escritorios cortinas, Ministros, mesas, Chesterfield tapizado en cuero, muebles estilo inglés con incrustaciones, compuesto de: mesa, sofá, sillón, silla balanza, máquinas de escribir Underwood, Continental, Smith Remington y otras marcas estantes para libros, muebles estilo gótico, compuesto de estante, mesa escritorio, sofá, 2 sillones y sitial. Reloj de campana.

COMEDOR.—Amoblado Colonial compuesto de aparador, trinche y vitrinas, mesa y 6 sillas, **gran amoblado de roble americano compuesto** de: aparador trinches, vitrina, mesa corredera, 12 sillas tapizadas en rico cuero, amoblado bombé compuesto de: aparador, trinche, vitrina, sillas de comedor, mesas correderas y sencillas, pedestales para plantas, amoblado estilo inglés compuesto de: aparador, trinche y vitrinas, manteles, servilletas, artículos de plaqué, servicios de loza, cristalería y cuchillería, alfombras, lámparas, relojes, estufa, braseros.

HALL.— Amoblado estilo inglés para hall, muebles coloniales tapizados en cretona, pedestales para plantas, estantes para libros, Cajas de Fondo, cuadros, lámparas, estatuas, mesa para máquina de escribir, gobelinos

DORMITORIOS.— Amoblado Colonial compuesto de ropero 3 cuerpos, chiffonier, tollette, 2 veladores, 2 marquesas, amoblado de 3 cuerpos imitación roble, amoblado 2 cuerpos imitación caoba, compuesto de: ropero, tollette, chiffonier, 2 veladores varios amoblados de 1 cuerpo, amoblado gris Trianon compuesto de: ropero, estante, velador; Servicio de plaqué completo; marquesa de lavatorio, botellas de velador, choapinos, etc.

BAÑO.—Baños de fierro enlozado con 2 llaves, lavatorios patente, W. C., silenciosos, calentadores, califonts.

COCINA.— Cocinas a gas y económicas, estantes, pisos, lavaplatos, depósito para carbón, mesas auxiliares, etc.
VARIOS.— **Sierra huincha,** molejones, transmisiones, descansos, tornillo banco, medidores de agua, Billar para niño.

MAQUINARIAS Y UTILES PARA ZAPATERIA

Un balancín, máquina para ojetillos, herramientas surtidas, cueros, suelas, broches, hilos, estaquillas, tachuelas, cera, zapatos para niños, lija, piezas de tocuyo, cabritillas negra y de color gran surtido de hormas, lona, escofinas, y muchos otros artículos para el ramo.

FUENTE SODA, en perfecto estado.

NORBERTO CORREA M.,
MARTILLERO DE HACIENDA.

PAGO AL CONTADO. — NOTA: Las maquinarias y útiles de zapatería se rematarán, a las 10 A. M.

RIVAS Y CALVO

Gran REMATE del RICO MENAJE DE CASA

Muebles importados de la Casa Mapié, cuadros al óleo, de autores nacionales y extranjeros, tapices Persas, platería y obras de arte del señor

LUIS OSSA CONCHA

(POR AUSENTARSE A EUROPA)

El Jueves 4 del Pte., de 10 a 12 y de 2 P. M. adelante

815 -- SANTO DOMINGO -- 815

— HAY: —

SALON.—**Rico amoblado dorado Luis XVI importado tapizado en brocato azulino compuesto de un sofá, 2 sillones y 4 sillas, cortinajes iguales,** linda lámpara de bronce y cristales de Baccarat con lágrimas, preciosa comodita de marquetería y bronces, lindo biombo y mesita ratona de laca, jarrón de Sevres y bronce pintado al óleo, mesa de centro redonda con cubierta de mármol, cuadros al óleo, ricos tapices Persas, lindas lámparas de sobremesa de porcelana y bronces, **2 mesas antiguas doradas con cubiertas de mosaico,** grupo de Sevres antiguo, biblets finos, etc.
ESCRITORIO.—**Amoblado confortable forrado en brocato verde, compuesto de 1 sofá, 2 sillones, cortinajes iguales al amoblado,** stores de malla con encajes, **lindo escritorio inglés antiguo y sillón de caoba con marquetería y bronces,** alfombra de Smirna, mesitas de caoba, lámpara eléctrica de bronce cincelado con velas, **mesa de centro de caoba y marquetería, gran cuadro al óleo religioso "Santo Tomás de Villanueva"** y otro paisaje por Smith; lindas lámparas de sobremesa de porcelana con pantalla, floreros de porcelana fina, etc., etc.
HALL.—**Lindo amoblado de nogal tallado Luis XVI con junco y tapizado en felpa café compuesto de 1 lit de repos y 2 sillones;** mesa de centro dorada con cubierta de mármol, **interesante cómoda española de marquetería, siglo XVII;** vitrola Víctor mueble de caoba con discos. **Linda mesa de arrimo de caoba antigua, misal de plata antiguo,** tapices Persas, linda colección de aguas fuertes; **mesita de caoba con marquetería para juego, precioso jarrón de bronce Cloissonie,** cajuela y mesita antigua tallada, linda lámpara de sobremesa de porcelana de **Copenhague,** figuras de mármol, porta-abrigos con junco, biombo tapizado, cortinajes y figuras de mármol, jarrones de Talavera, etc.
COMEDOR.—**Magnífico amoblado Maplé de caoba y marquetería compuesto de gran aparador, trinche, vitrina, mesa de correderas con tornillo,** mesita para té, 2 sillones y 12 sillas tapizadas en felpa azul, alfombra inglesa, cortinajes, lámpara de bronce plateado con velas, rica caja de cubiertos de plaqué Walker y Hall para 18 personas, 2 lindos servicios de plaqué Elkington, Luis XVI para té y café. **Platería antigua:** fuentes, azafates, tembladeras, ceniceros, etc. **Cristalería:** copas, botellas, licoreras, etc. **Lindo servicio de porcelana Copeland, decorado, estilo antiguo, para 18 personas;** otro ídem inglés antiguo para 12 personas. **Cuadros al óleo, Vacas, de Rafael Correa,** etc.
DORMITORIO I.—**Rico amoblado importado de nogal tallado con espejos interiores estilo Luis XVI compuesto de ropero de tres cuerpos, toilette, cómoda, dos marquesas y dos veladores;** amoblado de asiento confortable tapizado en seda color rosa compuesto de un sofá y cuatro poltronas, cortinajes iguales, **rica alfombra de Smirna, linda mesita-pantalla de laca con enconchados,** lámpara eléctrica estilo Luis XVI de bronce cincelado y cristal Baccarat, cuadros al óleo religiosos, escritorio para señora, juego de cristal y bronce para toilette, lamparitas para velador, stores de hilo, etc., etc.
DORMITORIO II.—Amoblado importado para niñita, de caoba con marquetería, compuesto de ropero de un cuerpo, toilette, chiffonier y velador, catre de bronce, lindo amoblado medallón de jacarandá antiguo tapizado compuesto de un sofá y seis sillas; alfombra de centro inglesa fondo rosado, mesita ratona de caoba, lámpara de velador, cuadros religiosos, estufa a gas, etc.
OTRO DORMITORIO.—**Amoblado importado compuesto de ropero de tres cuerpos, peinador, chiffonier y velador,** alfombra de centro, cortinajes, sillones, grabados, servicio de porcelana para lavatorio, lámpara de sobremesa, etc.
COCINA Y VARIOS.—Cocina de la Compañía de Gas, estantes para cocina, mesas, batería de cocina, frascos para especies, útiles para cocina, refrigerador esmaltado importado, muebles para despensa, servicio de porcelana, filtro, lavaplatos, radiadores a gas, guardarropa, escritorio para niño, juguetes, triciclo, automóvil, **máquina para coser, biógrafo Pathé, Victrola Víctor de sobremesa, caja de roble con discos.** Un lote de conservas francesas de Potín. Cortinajes para galería, plaffoniers, **alfombra y barras de bronce para escala,** etc., etc.
A LA VISTA HOY MIERCOLES 3, DE 10 A 12 M. Y DE 3 A 7 P. M., Y MAÑANA JUEVES DESDE LAS 9 A. M.
SE ARRIENDA LA CASA.

CARLOS RIVAS VICUÑA y ARTURO CALVO MACKENNA,
MARTILLEROS DE HACIENDA

NOTA.—En la mañana se rematarán los varios, cocina, baño y dormitorios interiores; en la tarde, salón, escritorio, comedor, hall y 1 dormitorio.

Remates de Prendas de Plazo Vencido

Hoy Miércoles, 3 de Noviembre a las 9 A. M., el martillero señor Araya, rematará en la **Casa de Préstamos EL HIPODROMO, Avenida Independencia N.o 1690,** las prendas no rescatadas y comprendidas entre los números 22,238 a 22,835 y 41,451 a 44,877.
Hay: ternos, calzado, cortes casimir, plaquées, ponchos, catres, colchones.

Hoy Miércoles, 3 de Noviembre a las 10 1|2 A. M., el martillero señor Goycolea, rematará en la **Casa de Préstamos EL LEON, Avenida Independencia N.o 396,** las prendas no rescatadas y comprendidas entre los números 9,776 a 15,973 y 85,178 a 85,706.
Hay: ternos, calzado, rebozos, cortes casimir, ropa de cama e interior, catres.

Hoy Miércoles, 3 de Noviembre a las 2 P. M., el martillero señor Araya, rematará en la **Casa de Préstamos LA SAN JUAN, Avenida Vicuña Mackenna N.o 801,** las prendas no rescatadas y comprendidas entre los números 44,478 a 48,528.
Hay: máquinas escribir y coser, cortes casimir, victrolas, catres bronce, etc.

Hoy Miércoles, 3 de Noviembre, a las 3 P. M., el martillero señor Lois, rematará en la **Casa de Préstamos LA SAN MARTIN, calle Maestranza N.o 701,** las prendas no rescatadas y comprendidas entre los números 46,320 a 51,057.
Hay: manteles, pieles, carpetas, cortinas, ternos, calzado, rebozos, joyas.

El Miércoles 3 de Noviembre, a las 4 P. M., el martillero señor Eyzaguirre, rematará en la **Casa de Préstamos EL GALLITO, Avenida Providencia N.o 1320,** las prendas no rescatadas y comprendidas entre los números 14,167 a 15,739 y 31,199 a 33,193.
Hay: victrolas, plaquées, sillas montar, ponchos, máquinas coser, manteles.

El Jueves 4 de Noviembre, a las 9 A. M., el martillero señor Eyzaguirre, rematará en la **Casa de Préstamos EL INDIO, Av. Independencia N.o 419,** las prendas no rescatadas y comprendidas entre los números 82,447 a 85,751 y 57,159 a 61,800.
Hay: alhajas, plaquées, maletas cuero, cortes casimir, victrolas, catres, etc.

El Jueves 4 de Noviembre, a las 10.30 A. M., el martillero señor Goycolea, rematará en la **Casa de Préstamos LA REPUBLICA, Av. Independencia N.o 768,** las prendas no rescatadas y comprendidas entre los números 5,626 a 7,887 y 89,830 a 92,396.
Hay: máquinas coser, ponchos, ternos, catres, plaquées, manteles, rebozos, etc.

El Jueves 4 de Noviembre, a las 2 P. M., el martillero señor Lois, rematará en la **Casa de Préstamos EL GLOBITO, Av. Matta N.o 1042,** las prendas no rescatadas y comprendidas entre los números 50,003, a 52,168 y 50,437 a 52,156.
Hay: cortinas, plaquées, cortes casimir, manteles, carpetas, ponchos, joyas.

El Jueves 4 de Noviembre, a las 3 P. M., el martillero señor Eyzaguirre, rematará en la **Casa de Préstamos EL MONO, Av. Matta N.o 1088** las prendas no rescatadas y comprendidas entre los números 65,481 a 66,727 y 38,302 a 40,[illegible]1.
Hay: cortes casimir, victrolas, rebozos, ponchos, manteles, ternos, calzados.
Las prendas estarán a la vista des de dos horas antes del remate.—PAGO AL CONTADO.

REMATE JUDICIAL de los enseres y útiles

— DE LA FABRICA DE ALMIDON —

HOY MIERCOLES 3, a las 10 1|2 A. M., CALLE FRANCISCO, BILBAO 381, próximo a la Avenida del Salvador. — Carros 35

Ordenado por el 10. Juzgado de Mayor Cuantía,. Juicios Servando García con Contrucci y otros.

— HAY: —

Máquina Centrífuga para lavar, con armazón, transmisión y ferretería completa, un molino de discos con repuestos para moler granos, **un motor eléctrico, fuerza alterna de 3 HP.,** transmisión de acero con 2 poleas y volante siete tinas, roble con tapas para lavado 180 secadores de madera de álamo, 10 cajones grandes y 10 chicos, madera de laurel para envasar almidón, 1 tambor cobre estañado, lote maderas roble, **1 galpón abierto de madera roble con techo de fierro negro de 4 x 6;** otro íd., con techo de fierro galvanizado de 5 x 2, una pieza de tabiques de roble y techo de fierro galvanizado con una puerta y 3 ventanas con vidrio de 6x4 y otra íd. con una puerta de 6 x 3, y una máquina de escribir Remington.
A LA VISTA EL MARTES DE 2 A 6.

ENRIQUE MANDIOLA EASTMAN,
MARTILLERO DE HACIENDA.

REMATE del MENAJE d[e]

DE LA SEÑORA

Eugenia Vial de García [...]

POR HABERSE AUSENTADO A E[...]

1800-Huérfanos-18[00]

Mañana JUEVES, A LAS [...]

—:— HAY: —:—

SALON.— Rico amoblado francés, dorado, con tapicería Aubuson, compuesto de: sofá y 4 [...] centro, banquetas y sillas doradas, linda vitrina con bronces, lámpara de porcelana de Sevres, [...] sos adornos, cuadros al óleo de autores europeos, [...] **con lágrimas de cristal copia de antiguo, rico** [...]

HALL.— Amoblado confortable tapizado [...] compuesto de: sofá y 2 bergeres, cortinajes de [...] **2 sillones antiguos Chipendale,** sillón de baque[...] quina, lindo vargueño español antiguo con [...] marfil, mesa ratona, jarrones chinos, faroles, [...] abrigos tallados, radiador a gas, 6 lindos tapices [...] ra de fierro, etc.

COMEDOR.— 7 magníficas sillas antiguas Luis XV, gran mesa antigua de caoba, 2 mesas [...] ba, sofá y sillón confortable tapizado en brocato, [...] jes de brocato igual, **rico servicio de porcelana con guarda dorada,** servicio de cristales, gran [...] tículos de plaqué, cuadro antiguo, escena guerrera, apliques holandeses de bronce plateado, etc.

DORMITORIO 1.o— Amoblado estilo es[...] de: 2 marquesas, mesa de toilette y 2 veladores, [...] gueño antiguo, **linda cómoda española de** mar[...] y banquetas, cortinajes, grabados religiosos, lám[...] jes de fierro, **tapiz de Smyrna,** etc.

OTROS DORMITORIOS.— Dos juegos com[...] compuestos de: ropero, chiffonier, toilette, mar[...] catre de bronce, catre de bronce con baranda, [...] asiento con cretona, lit de repos, escritorios para [...] cio de lavatorio, grabados, choapinos, lámparas [...]

VARIOS.— Amoblado completo de comedor, [...] no, **2 tinas enlozadas, 2 lavatorios de desagüe,** [...] **closo, lluvia niquelada, califont Le Bayard,** cocina, útiles de cocina, **2 guarda-ropas grises enjuncados,** etc., etc.

A LA VISTA HOY, DE 2 a 6 P. M.

Jorge y Víctor Eyz[aguirre]
Martilleros de H[acienda]

REMATE del MENAJE [...]

DEL SEÑOR MAXIMO JHANS[...]

1327-COMPAÑIA-[...]

MAÑANA JUEVES 4, A LAS 2 [...]
[P]OR AUSENTARSE DEL PAIS

— HAY: —

ESCRITORIO.—Rico amoblado Chesterfield ta[...] con un sofá y dos sillones; escritorio ministro imi[...] cano, sillón giratorio, estantes roble americano, [...] tintero de mármol, grabados, marcos roble americano, cortado de una pieza etc.
COMEDOR.—Amoblado americano color caoba [...] treaux y espejos biselados con aparador con vitrina, trinches, vitrina con cristales biselados, mesas cuad[...] piz pergamoid, servicio loza inglesa, cristalería [...] carpeta de mesa, mantelería, loza suelta, jardineras [...]
HALL.—Amoblado estilo Mission color nogal [...] ca victrola Sonora con discos, paragüero con luna [...] de mimbre, jardineras, cortinaje de yuto, alfombra [...] teros, choapinos, etc.
DORMITORIO N.o 1.—Rico amoblado Luis XV de [...] mármoles rosa y lunas biseladas con ropero de tres [...] dos cómodas, dos veladores y dos marquesas con [...] de lana, chaisselonge y sillones tapiz felpa verde [...] torio fierro enlozado, útiles de toilette, lámparas de [...]
OTROS DORMITORIOS.—Tres dormitorios co[...] XVI color roble con cristales, mármoles rosa, lunas [...] peros de uno y dos cuerpos, toilette, chiffonier y vel[...] rro con bronce, colchones de lana, sillas tapizadas, [...] vicios de lavatorio, guarda-ropas, pañeras de pl[...] grabados, etc.
VARIOS.—Cocina a gas esmaltada con horno, [...] mesones, estantes, refrigerador americano, cocina [...] sueltos, útiles de menaje, etc., etc.
Y DEMAS A LA VISTA HOY DE 2 A 6 P. M.

VICTOR [...]
Martillero [...]

SE ARRIENDA LA CASA.

REMAT[E]

Por acuerdo de los interesados en la suce[sión ...] liana y doña Adela Benítez Rodríguez, saldrá a r[emate ...] el árbitro don Gustavo Silva Campo, calle Morandé [...]

10 DE DICIEMBRE A LAS 3 [...]

la valiosa propiedad ubicada en Delicias N.os 165[...]

MINIMUM $ 430,000

El precio se pagará reconociendo el compr[omiso] recientemente acordado por la Caja Hipotecaria [...] bonos del 8 1|2, por su valor comercial, con $ 10[...] el saldo con facilidades de pago. Mide más de [...]
Tasación de la Caja Hipotecaria: $ 685,000.
Antecedentes en el estudio del árbitro, de 11 a [...] 4 P. M.

"EL TATTERS[ALL]"

EN LA FERIA QUE SE EFECTU[A ...]

HOY MIERCOLE[S]

ENTRE OTROS LOTES DE GANADO GOR[DO Y DE] ENGORDA

SE REMATARA[N]

NOVILLOS GORDOS llegados de TALCA [...]
VACAS GORDAS llegadas de CURICO y RANC[AGUA]
BUEYES GORDOS llegados de MOLINA
CABALLARES DE TIRO Y ARADO de div[ersas ...]
UN COCHE AMERICANO en perfecto estado.

EL [...]

REMATE

El 4 de Noviembre próximo, a las 3 P. M., en [el ...] Letras en lo Civil de Mayor Cuantía de Santiago, [...] piedad

AV. WASHINGTON N.o 120, (Ñu[ñoa])

a pocos metros de la Plaza. **MINIMUM: $ 32,000.**
Precio al contado. Chalet dos pisos, jardín y [...] de visitarse diariamente.
Bases y antecedentes en la secretaría de [...] Segeth con Eugenín y otra.

EL SECRETA[RIO]

[...] DE 2[...] EN [...] 30 C[...] [...]O X.[...] [...]las

[...]nte trab[...] divulga[...] [...]rán a c[...] [...] practi[...] [...]s princi[...] Mundo, [...] Lowel[...] la habi[...] del má[...] Observat[...] [...]as inve[...] [...]as han [...] existenci[...] [...]n la atm[...] [...]esor Cob[...] [...]s radic[...] [...]erminar [...] grados [...] ecuator[...] [...]e en los [...]mperatu[...] [...] grados [...]cubrimi[...] [...]el Obser[...] [...]mprobar[...] Canales, [...]ente se [...]ográfica [...] ningun[...] etc. [...] vestigac[...] [...]las por [...]bres d[...] [...]taremos, [...]erzas, d[...] [...]más ame[...] trabajo. [...]NCIA A[...] [...]r lugar[...] conoci[...] cia a qu[...] [...]arte, p[...] la imp[...] [...]s astro[...] de est[...] [...]dio de [...] y es m[...] se ap[...] [...]nes de [...] su afhe[...] [...]illones [...]mento [...] a a vec[...] millone[...] y otr[...] más f[...] [...]es de l[...] [...]re cuan[...] [...]lio y M[...] [...]ción [...] de 1[...] un poc[...] Y [...] MART[...] más [...] [...]e un di[...] solamen[...] 1 7 vec[...] [...]rra. [...]riales d[...] [...]te son [...] al agu[...] 5.5. [...]asporta[...] nos la [...] [...]es mén[...] la Tie[...] en M[...] [...]ente [...] DIA M[...] [...]a Mar[...] mismo [...] duració[...] [...]e 24 h[...] [...]s 65 ce[...] consecu[...] día y [...] igual [...] [...]ación [...] 26 gra[...] [...]rtical. [...]UNAS [...] mucho [...]arte c[...] [...]s. Pero [...]orteame[...] [...], del [...], descu[...] [...]es. Est[...] [...]tos, y [...]l planet[...] con tel[...] y aun [...] [...]r el di[...] [...]satélites [...] de Dei[...] (terror). [...]que, seg[...] [...]s órdene[...] [...]ra alre[...] [...]ete hora[...] [...]e 6,500 [...] superf[...] en una [...] kilómet[...] [...]arte jira[...] de 24 ho[...] [...]bos d[...] planeta [...] [...]e ser m[...] [...]tes de [...]

[...]er [...]n Fer[...] V[...] Bueyes [...] Bueyes [...] Novillo[...] Vacas [...] Vacas [...] Ternero[...] Vaquill[...] Toro h[...] Toro s[...] UN LOT[...] MUCHO[...]